ФУТБОЛ

87

ОДЕССА

КАЛЕНДАРЬ ИГР

ОДЕССА

ФУТБОЛ-87

Издательство «Черноморская коммуна»
1987 г.

НАД КАЛЕНДАРЕМ РАБОТАЛИ:

Альберт ВЕРБЕНКО
Борис КУЗЬМИНСКИЙ
Анатолий МАЗУРЕНКО
Аркадий РЫБАК
Михаил РЫБАК
Роман СВЕТЛАНОВ
Николай ТКАЧ
Аркадий ЦЫКУН

Составитель — Андрей ЯСЕНЬ

Редактор — Иван КОЛЯДА

Корректоры — Галина ТУЛЬЧИНСКАЯ,
Валентина ЯЦЕНКО

1987.
НА СТАРТЕ

КАЛЕНДАРЬ

игр чемпионата и Кубка СССР по футболу для команд мастеров первой лиги

на 1987 год

1 КРУГ

1 ТУР

4 апреля (суббота)

1. СКА Ростов-на-Дону — «Кузбасс» Кемерово
2. «Заря» Ворошиловград — «Локомотив» Москва
3. «Котайк» Абовян — «Геолог» Тюмень
4. «Спартак» Орджоникидзе — «Крылья Советов» Куйбышев
5. **«Торпедо» Кутаиси — «Черноморец» Одесса**
6. «Динамо» Батуми — «Карпаты» СКА Львов
7. «Факел» Воронеж — «Шинник» Ярославль
8. «Ротор» Волгоград — «Даугава» Рига
9. «Колос» Никополь — «Динамо» Ставрополь
10. «Металлург» Запорожье — «Ростсельмаш» Ростов-на-Дону

2 ТУР

7 апреля (вторник)

11. «Пахтакор» Ташкент — «Памир» Душанбе
12. СКА Р/Д — «Локомотив»
13. «Заря» — «Кузбасс»
14. «Котайк» — «Крылья Советов»
15. «Спартак» — «Геолог»
16. «Торпедо» Кт — СКА «Карпаты»
17. **«Динамо» Бт — «Черноморец»**
18. «Факел» — «Даугава»
19. «Ротор» — «Шинник»
20. «Колос» — «Ростсельмаш»
21. «Металлург» — «Динамо» Ст

10 апреля (пятница)

Резервный день

146. «Колос» — «Заря»

(матч 14 тура)

3 ТУР

14 апреля (вторник)

22. «Шинник» — «Колос»
23. «Даугава» — «Металлург»
24. **«Черноморец» — «Факел»**
25. СКА «Карпаты» — «Ротор»
26. «Кр. Советов» — «Торпедо» Кт
27. «Геолог» — «Динамо» Бт
28. «Локомотив» — «Спартак»
29. «Кузбасс» — «Котайк»
30. «Памир» — «Заря»
31. «Пахтакор» — СКА Р/Д

4 ТУР

17 апреля (пятница)

32. «Динамо» Ст — «Ростсельмаш»
33. «Шинник» — «Металлург»
34. «Даугава» — «Колос»
35. **«Черноморец» — «Ротор»**
36. СКА «Карпаты» — «Факел»
37. «Кр. Советов» — «Динамо» Бт

18 апреля (суббота)

38. «Геолог» — «Торпедо» Кт
39. «Котайк» — «Локомотив»
40. «Кузбасс» — «Спартак»
41. «Памир» — СКА Р/Д
42. «Пахтакор» — «Заря»

5 ТУР

23 апреля (четверг)

43. «Ростсельмаш» — «Шинник»
44. «Динамо» Ст — «Даугава»
45. «Заря» — СКА Р/Д
46. «Котайк» — «Пахтакор»
47. «Спартак» — «Памир»
48. «Торпедо» Кт — «Локомотив»
49. «Динамо» Бт — «Кузбасс»
50. «Факел» — «Кр. Советов»
51. «Ротор» — «Геолог»
52. **«Колос» — «Черноморец»**
53. «Металлург» — СКА «Карпаты»

6 ТУР

26 апреля (воскресенье)

54. «Ростсельмаш» — «Даугава»
55. «Динамо» Ст — «Шинник»
56. «Котайк» — «Памир»
57. «Спартак» — «Пахтакор»
58. «Торпедо» Кт — «Кузбасс»
59. «Динамо» Бт — «Локомотив
60. «Факел» — «Геолог»
61. «Ротор» — «Кр. Советов»
62. «Колос» — СКА «Карпаты»
63. **«Металлург» — «Черноморец»**

7 ТУР

30 апреля (четверг)

64. **«Черноморец» — «Ростсельмаш»**
65. СКА «Карпаты» — «Динамо» Ст
66. «Кр. Советов» — «Колос»
67. «Геолог» — «Металлург»
68. «Локомотив» — «Факел»
69. «Кузбасс» — «Ротор»
70. «Памир» — «Динамо» Бт

71. «Пахтакор» — «Торпедо» Кт
72. СКА Р/Д — «Котайк»
73. «Заря» — «Спартак»

8 ТУР

3 мая (воскресенье)

74. «Даугава» — «Шинник»
75. **«Черноморец» — «Динамо» Ст**
76. СКА «Карпаты» — «Ростсельмаш»
77. «Кр. Советов» — «Металлург»
78. «Геолог» — «Колос»
79. «Локомотив» — «Ротор»
80. «Кузбасс» — «Факел»
81. «Памир» — «Торпедо» Кт
82. «Пахтакор» — «Динамо» Бт
83. СКА Р/Д — «Спартак»
84. «Заря» — «Котайк»

9 ТУР

9 мая (суббота)

85. «Ростсельмаш» — «Кр. Советов»
86. «Динамо» Ст — «Геолог»
87. **«Шинник» — «Черноморец»**
88. «Даугава» — СКА «Карпаты»
89. «Торпедо» Кт — «Заря»
90. «Динамо» Бт — СКА Р/Д
91. «Факел» — «Пахтакор»
92. «Ротор» — «Памир»
93. «Колос» — «Локомотив»

10 ТУР

12 мая (вторник)

95. «Ростсельмаш» — «Геолог»
96. «Динамо» Ст — «Кр. Советов»
99. «Спартак» — «Котайк»
100. «Торпедо» Кт — СКА Р/Д
101. «Динамо» Бт — «Заря»
102. «Факел» — «Памир»
103. «Ротор» — «Пахтакор»
129. «Шинник» — «Кузбасс»

(матч 13 тура)

159. **«Локомотив» — «Черноморец»**

(матч 16 тура)

14 мая (четверг)

Кубок СССР 1986—1987 гг. — матчи 1/4 финала

«Динамо» Киев — СКА «Карпаты»
«Динамо» Москва — «Колос»

15—16 мая (пятница, суббота)

Резервные дни

15 мая (пятница)

140. «Даугава» — «Кузбасс»

(матч 14 тура)

16 мая (суббота)

105. «Металлург» — «Локомотив»

(матч 10 тура)

11 ТУР

19 мая (вторник)

106. СКА «Карпаты» — «Черноморец»
107. «Кр. Советов» — «Даугава»
108. «Геолог» — «Шинник»
109. «Локомотив» — «Ростсельмаш»
110. «Кузбасс» — «Динамо» Ст
111. «Памир» — «Колос»
112. «Пахтакор» — «Металлург»
113. СКА Р/Д — «Ротор»
114. «Заря» — «Факел»
115. «Котайк» — «Динамо» Бт
116. «Спартак» — «Торпедо» Кт

12 ТУР

22 мая (пятница)

117. «Кр. Советов» — «Шинник»
118. «Геолог» — «Даугава»

23 мая (суббота)

119. «Локомотив» — «Динамо» Ст
120. «Кузбасс» — «Ростсельмаш»
121. «Памир» — «Металлург»
122. «Пахтакор» — «Колос»
123. СКА Р/Д — «Факел»
124. «Заря» — «Ротор»
125. «Котайк» — «Торпедо» Кт
126. «Спартак» — «Динамо» Бт

25 мая (понедельник)

Резервный день

97. «Шинник» — СКА «Карпаты»
98. «Даугава» — «Черноморец»

(матчи 10 тура)

13 ТУР

28 мая (четверг)

127. «Ростсельмаш» — «Пахтакор»
128. «Динамо» Ст — «Памир»
130. «Даугава» — «Локомотив»
131. «Черноморец» — «Кр. Советов»
132. «Факел» — «Котайк»
133. СКА «Карпаты» — «Геолог»

134. «Ротор» — «Спартак»
135. «Колос» — «СКА Р/Д
94. «Металлург» — «Кузбасс»

(матч 9 тура)

14 ТУР

31 мая (воскресенье)

137. «Ростсельмаш» — «Памир»
138. «Динамо» Ст — «Пахтакор»
139. «Шинник» — «Локомотив»
141. «Черноморец» — «Геолог»
142. СКА «Карпаты» — «Кр. Советов»
143. «Торпедо» Кт — «Динамо» Бт
144. «Факел» — «Спартак»
145. «Ротор» — «Котайк»
147. «Металлург» — СКА Р/Д
104. «Колос» — «Кузбасс»

(матч 10 тура)

6 июня (суббота)

Кубок СССР 1987—88 гг. — этап 1/64 финала

(матчи с участием команд 1 лиги)

«Авангард» Курск — «Ростсельмаш»
«Сокол» Саратов — «Динамо» Ст
«Шинник» — «Спартак» Тамбов
«Даугава» — «Нистру» Кишинев
«Атлантас» Клайпеда — «Черноморец»
СКА «Карпаты» — «Нива» Винница
«Кр. Советов» — «Динамо» Самарканд
«Геолог» — «Сохибкор» Халкабад
«Зенит» Устинов — «Локомотив»
«Кузбасс» — «Звезда» Иркутск
«Памир» — СКА Хабаровск
«Целинник» Целиноград — «Пахтакор»
«Заря» Калуга — СКА Р/Д
«Нива» Тернополь — «Заря»
«Котайк» — «Звезда» Пермь
«Спартак» — «Кяпаз» Кировобад
«Торпедо» Кт — «Иртыш» Омск
«Динамо» Бт — «Кр. Пресня» Москва
«Дружба» Майкоп — «Факел»
«Ротор» — «Дила» Гори
«Колос» — «Искра» Смоленск
«Металлург» — «Таврия» Симферополь

15 ТУР

10 июня (среда)

148. «Локомотив» — СКА «Карпаты»
149. «Кузбасс» — «Черноморец»
150. «Памир» — «Шинник»
151. «Пахтакор» — «Даугава»
152. СКА Р/Д — «Динамо» Ст
153. «Заря» — «Ростсельмаш»

154. «Котайк» — «Металлург»
155. «Спартак» — «Колос»
156. «Торпедо» Кт — «Факел»
157. «Динамо» Бт — «Ротор»

16 ТУР

13 июня (суббота)

158. «Геолог» — «Кр. Советов»
160. «Кузбасс» — СКА «Карпаты»
161. «Памир» — «Даугава»
162. «Пахтакор» — «Шинник»
163. СКА Р/Д — «Ростсельмаш»
164. «Заря» — «Динамо» Ст
165. «Котайк» — «Колос»
166. «Спартак» — «Металлург»
167. «Торпедо» Кт — «Ротор»
168. «Динамо» Бт — «Факел»

17 ТУР

18 июня (четверг)

169. «Ростсельмаш» — «Спартак»
170. «Динамо» Ст — «Котайк»
171. «Шинник» — СКА Р/Д
172. «Даугава» — «Заря»
173. «Черноморец» — «Памир»
174. СКА «Карпаты» — «Пахтакор»
176. «Геолог» — «Кузбасс»
177. «Ротор» — «Факел»
178. «Колос» — «Динамо» Бт
179. «Металлург» — «Торпедо» Кт

18 ТУР

21 июня (воскресенье)

180. «Ростсельмаш» — «Котайк»
181. «Динамо» Ст — «Спартак»
182. «Шинник» — «Заря»
183. «Даугава» — СКА Р/Д
184. «Черноморец» — «Пахтакор»
185. СКА «Карпаты» — «Памир»
186. «Кр. Советов» — «Кузбасс»
187. «Геолог» — «Локомотив»
188. «Колос» — «Торпедо» Кт
189. «Металлург» — «Динамо» Бт

25 июня (четверг)

Кубок СССР на 1987—88 гг. — этап 1/32 финала

19 ТУР

29 июня (понедельник)

190. «Кузбасс» — «Локомотив»
191. «Памир» — «Кр. Советов»
192. «Пахтакор» — «Геолог»

193. СКА Р/Д — «Черноморец»
194. «Заря» — СКА «Карпаты»
195. «Котайк» — «Шинник»
196. «Спартак» — «Даугава»
197. «Торпедо» Кт — «Динамо» Ст
198. «Динамо» Бт — «Ростсельмаш»
199. «Факел» — «Металлург»
200. «Ротор» — «Колос»

20 ТУР

2 июля (четверг)

201. «Памир» — «Геолог»
202. «Пахтакор» — «Кр. Советов»
203. СКА Р/Д — СКА «Карпаты
204. «Заря» — «Черноморец»
205. «Котайк» — «Даугава»
206. «Спартак» — «Шинник»
207. «Торпедо» Кт — «Ростсельмаш»
208. «Динамо» Бт — «Динамо» Ст
209. «Факел» — «Колос»
210. «Ротор» — «Металлург»

5—6 июля (воскресенье, понедельник)

Кубок СССР 1987—88 гг. — матчи 1/16 финала

21 ТУР

10 июля (пятница)

211. «Ростсельмаш» — «Факел»
212. «Динамо» Ст — «Ротор»
213. «Шинник» — «Торпедо» Кт
214. «Даугава» — «Динамо» Бт
215. «Черноморец» — «Котайк»
216. СКА «Карпаты» — «Спартак»
217. «Кр. Советов» — СКА Р/Д
218. «Геолог» — «Заря»
219. «Кузбасс» — «Пахтакор»
220. «Металлург» — «Колос»

11 июля (суббота)

221. «Локомотив» — «Памир»

22 ТУР

13 июля (понедельник)

222. «Ростсельмаш» — «Ротор»
223. «Динамо» Ст — «Факел»
224. «Шинник» — «Динамо» Бт
225. «Даугава» — «Торпедо» Кт
226. «Черноморец» — «Спартак»
227. СКА «Карпаты» — «Котайк»
228. «Кр. Советов» — «Заря»
229. «Геолог» — СКА Р/Д

14 июля (вторник)

230. «Кузбасс» — «Памир»

15 июля (среда)

231. «Локомотив» — «Пахтакор»

18 июля (суббота)

Кубок СССР 1987—88 гг. — ответные матчи 1/16 финала

21 июля (вторник)

Резервный день

175. «Кр. Советов» — «Локомотив»
(матч 17 тура)
136. «Металлург» — «Заря»
(матч 13 тура)

II К Р У Г

23 ТУР

28 июля (вторник)

232. СКА Р/Д — «Пахтакор»
233. «Заря» — «Памир»
234. «Котайк» — «Кузбасс»
235. «Спартак» — «Локомотив»
236. «Торпедо» Кт — «Кр. Советов»
237. «Динамо» Бт — «Геолог»
238. «Факел» — «Черноморец»
239. «Ротор» — СКА «Карпаты»
240. «Колос» — «Шинник»
241. «Металлург» — «Даугава»

24 ТУР

1 августа (суббота)

242. «Ростсельмаш» — «Динамо» Ст
243. СКА Р/Д — «Памир»
244. «Заря» — «Пахтакор»
245. «Спартак» — «Кузбасс»
246. «Торпедо» Кт — «Геолог»
247. «Динамо» Бт — «Кр. Советов»
248. «Факел» — СКА «Карпаты»
249. «Ротор» — «Черноморец»
250. «Колос» — «Даугава»
251. «Металлург» — «Шинник»

2 августа (воскресенье)

252. «Локомотив» — «Котайк»

4—5 августа (вторник, среда)

Кубок СССР 1987—88 гг. — матчи 1/8 финала

25 ТУР

8 августа (суббота)

253. «Шинник» — «Ростсельмаш»
254. «Даугава» — «Динамо» Ст

255. **«Черноморец» — «Металлург»**
256. СКА «Карпаты» — «Колос»
257. «Кр. Советов» — «Факел»
258. «Геолог» — «Ротор»
259. «Локомотив» — «Торпедо» Кт
260. «Кузбасс» — «Динамо» Бт
261. «Памир» — «Котайк»
262. «Пахтакор» — «Спартак»
263. СКА Р/Д — «Заря»

26 ТУР

11 августа (вторник)

264. «Шинник» — «Динамо» Ст
265. «Даугава» — «Ростсельмаш»
266. «Черноморец» — «Колос»
267. СКА «Карпаты» — «Металлург»
268. «Кр. Советов» — «Ротор»
269. «Геолог» — «Факел»
270. «Кузбасс» — «Торпедо» Кт
271. «Памир» — «Спартак»
272. «Пахтакор» — «Котайк»

13 августа (четверг)

273. «Локомотив» — «Динамо» Бт

15—16 августа (суббота, воскресенье)

Кубок СССР 1987—88 гг. — ответные матчи 1/8 финала

27 ТУР

18 августа (вторник)

274. «Ростсельмаш» — «Черноморец»
275. «Динамо» Ст — СКА «Карпаты»
276. «Котайк» — «Заря»
277. «Спартак» — СКА Р/Д
278. «Торпедо» Кт — «Пахтакор»
279. «Динамо» Бт — «Памир»
280. «Факел» — «Локомотив»
281. «Ротор» — «Кузбасс»
282. «Колос» — «Кр. Советов»
283. «Металлург» — «Геолог»

28 ТУР

21 августа (пятница)

284. «Ростсельмаш» — СКА «Карпаты»
285. «Динамо» Ст — «Черноморец»
290. «Шинник» — «Даугава»

22 августа (суббота)

286. «Котайк» — СКА Р/Д
287. «Спартак» — «Заря»
288. «Торпедо» Кт — «Памир»
289. «Динамо» Бт — «Пахтакор»
291. «Факел» — «Кузбасс»

292. «Ротор» — «Локомотив»
293. «Колос» — «Геолог»
294. «Металлург» — «Кр. Советов»

29 ТУР

27 августа (четверг)

295. «Черноморец» — «Шинник»
296. СКА «Карпаты» — «Даугава»
297. «Кр. Советов» — «Ростсельмаш»
298. «Геолог» — «Динамо» Ст
299. «Локомотив» — «Металлург»
300. «Кузбасс» — «Колос»
301. «Памир» — «Факел»
302. «Пахтакор» — «Ротор»
303. СКА Р/Д — «Торпедо» Кт
304. «Заря» — «Динамо» Бт

30 ТУР

30 августа (воскресенье)

305. «Черноморец» — «Даугава»
306. СКА «Карпаты» — «Шинник»
307. «Кр. Советов» — «Динамо» Ст
308. «Геолог» — «Ростсельмаш»
309. «Локомотив» — «Колос»
310. «Кузбасс» — «Металлург»
311. «Памир» — «Ротор»
312. «Пахтакор» — «Факел»
313. СКА Р/Д — «Динамо» Бт
314. «Заря» — «Торпедо» Кт
315. «Котайк» — «Спартак»

31 ТУР

5 сентября (суббота)

316. «Ростсельмаш» — «Кузбасс»
317. «Динамо» Ст — «Локомотив»
318. «Шинник» — «Кр. Советов»
319. «Даугава» — «Геолог»
320. «Черноморец» — СКА «Карпаты»
321. «Торпедо» Кт — «Котайк»
322. «Динамо» Бт — «Спартак»
323. «Факел» — СКА Р/Д
324. «Ротор» — «Заря»
325. «Колос» — «Памир»
326. «Металлург» — «Пахтакор»

32 ТУР

8 сентября (вторник)

327. «Ростсельмаш» — «Локомотив»
328. «Динамо» Ст — «Кузбасс»
329. «Шинник» — «Геолог»
330. «Даугава» — «Кр. Советов»
331. «Торпедо» Кт — «Спартак»
332. «Динамо» Бт — «Котайк»

333. **«Факел» — «Заря»**
334. **«Ротор» — СКА Р/Д**
335. **«Колос» — «Пахтакор»**
336. «Металлург» — «Памир»

33 ТУР

14 сентября (понедельник)

337. **«Кр. Советов» — «Черноморец»**
338. «Геолог» — СКА «Карпаты»
339. «Локомотив» — «Шинник»
340. «Кузбасс» — «Даугава»
341. **«Памир» — «Динамо» Ст**
342. **«Пахтакор» — «Ростсельмаш»**
343. СКА Р/Д — «Колос»
344. «Заря» — «Металлург»
345. «Котайк» — «Факел»
346. «Спартак» — «Ротор»
357. «Динамо» Бт — «Торпедо» Кт

34 ТУР

17 сентября (четверг)

348. «Кр. Советов» — СКА «Карпаты»
349. **«Геолог» — «Черноморец»**
350. «Локомотив» — «Даугава»
351. «Кузбасс» — «Шинник»
352. «Памир» — «Ростсельмаш»
353. «Пахтакор» — «Динамо» Ст
354. СКА Р/Д — «Металлург»
355. «Заря» — «Колос»
356. «Котайк» — «Ротор»
357. «Спартак» — «Факел»

35 ТУР

22 сентября (вторник)

358. «Ростсельмаш» — «Заря»
359. **«Динамо» Ст — СКА Р/Д**
360. **«Шинник» — «Памир»**
361. **«Даугава» — «Пахтакор»**
362. **«Черноморец» — «Локомотив»**
363. СКА «Карпаты» — «Кузбасс»
364. «Факел» — «Торпедо» Кт
365. «Ротор» — «Динамо» Бт
366. «Колос» — «Котайк»
367. «Металлург» — «Спартак»

36 ТУР

26 сентября (суббота)

368. «Ростсельмаш» — СКА Р/Д
369. «Динамо» Ст — «Заря»
370. «Шинник» — «Пахтакор»
371. «Даугава» — «Памир»
372. **«Черноморец» — «Кузбасс»**
373. СКА «Карпаты» — «Локомотив»

374. «Кр. Советов» — «Геолог»
375. «Факел» — «Динамо» Бт
376. «Ротор» — «Торпедо» Кт
377. «Колос» — «Спартак»
378. «Металлург» — «Котайк»

37 ТУР

3 октября (суббота)

379. «Локомотив» — «Кр. Советов»
380. «Кузбасс» — «Геолог»
381. «Памир» — «Черноморец»
382. «Пахтакор» — СКА «Карпаты»
383. СКА Р/Д — «Шинник»
384. «Заря» — «Даугава»
385. «Котайк» — «Динамо» Ст
386. «Спартак» — «Ростсельмаш»
387. «Торпедо» Кт — «Колос»
388. «Динамо» Бт — «Металлург»
389. «Факел» — «Ротор»

38 ТУР

6 октября (вторник)

390. «Локомотив» — «Геолог»
391. «Кузбасс» — «Кр. Советов»
392. «Памир» — СКА «Карпаты»
393. «Пахтакор» — «Черноморец»
394. СКА Р/Д — «Даугава»
395. «Заря» — «Шинник»
396. «Котайк» — «Ростсельмаш»
397. «Спартак» — «Динамо» Ст
398. «Торпедо» Кт — «Металлург»
399. «Динамо» Бт — «Колос»

9 октября (пятница)

Резервный день

39 ТУР

13 октября (вторник)

400. «Ростсельмаш» — «Динамо» Бт
401. «Динамо» Ст — «Торпедо» Кт
402. «Шинник» — «Котайк»
403. «Даугава» — «Спартак»
404. «Черноморец» — СКА Р/Д
405. СКА «Карпаты» — «Заря»
406. «Кр. Советов» — «Памир»
407. «Геолог» — «Пахтакор»
408. «Локомотив» — «Кузбасс»
409. «Колос» — «Факел»
410. «Металлург» — «Ротор»

40 ТУР

17 октября (суббота)

411. «Ростсельмаш» — «Торпедо» Кт
412. «Динамо» Ст — «Динамо» Бт
413. «Шинник» — «Спартак»

414. «Даугава» — «Котайк»
415. «Черноморец» — «Заря»
416. СКА «Карпаты» — СКА Р/Д
417. «Кр. Советов» — «Пахтакор»
418. «Геолог» — «Памир»
419. «Колос» — «Ротор»
420. «Металлург» — «Факел»

20 октября (вторник)

Резервный день

41 ТУР

24 октября (суббота)

421. «Памир» — «Кузбасс»
422. «Пахтакор» — «Локомотив»
423. СКА Р/Д — «Кр. Советов»
424. «Заря» — «Геолог»
425. «Котайк» — «Черноморец»
426. «Спартак» — СКА «Карпаты»
427. «Торпедо» — «Шинник»
428. «Динамо» Бт — «Даугава»
429. «Факел» — «Ростсельмаш»
430. «Ротор» — «Динамо» Ст
431. «Колос» — «Металлург»

42 ТУР

27 октября (вторник)

432. «Памир» — «Локомотив»
433. «Пактакор» — «Кузбасс»
434. СКА Р/Д — «Геолог»
435. «Заря» — «Кр. Советов»
436. «Котайк» — СКА «Карпаты»
437. «Спартак» — «Черноморец»
438. «Торпедо» Кт — «Даугава»
439. «Динамо» Бт — «Шинник»
440. «Факел» — «Динамо» Ст
441. «Ротор» — «Ростсельмаш»

43 ТУР

31 октября (суббота)

442. «Ростсельмаш» — «Металлург»
443. «Динамо» Ст — «Колос»
444. «Шинник» — «Факел»
445. «Даугава» — «Ротор»
446. «Черноморец» — «Динамо» Бт
447. СКА «Карпаты» — «Торпедо» Кт
448. «Кр. Советов» — «Котайк»
449. «Геолог» — «Спартак»
450. «Локомотив» — «Заря»
451. «Кузбасс» — СКА Р/Д

3 ноября (вторник)

452. «Ростсельмаш» — «Колос»
453. «Динамо» Ст — «Металлург»
454. «Шинник» — «Ротор»
455. «Даугава» — «Факел»
456. **«Черноморец» — «Торпедо» Кт**
457. СКА «Карпаты» — «Динамо» Бт
458. «Кр. Советов» — «Спартак»
459. «Геолог» — «Котайк»
460. «Локомотив» — СКА Р/Д
461. «Кузбасс» — «Заря»
462. «Памир» — «Пахтакор»

«ЧЕРНОМОРЕЦ-87»

СТАРШИЙ ТРЕНЕР — мастер спорта, заслуженный тренер УССР и Молдавской ССР **Анатолий Федорович ПОЛОСИН.**

Родился в 1935 году. Член КПСС. Играл в московском «Динамо», «Кайрате» и «Шахтере» (Караганда). Образование высшее. Тренировал команды «Карпаты» (Львов), СКА (Ростов), «Таврия» (Симферополь), «Ростсельмаш», «Нистру» (Кишинев). В «Черноморце» работает с декабря 1986 года.

НАЧАЛЬНИК КОМАНДЫ — Виктор Анатольевич ШАРАЙ.

Родился в 1948 году. Образование высшее, член КПСС. Работал секретарем парткома завода «Нептун». В команде с 1986 года.

ТРЕНЕР — мастер спорта **Семен Иосифович АЛЬТМАН.**

Родился в 1946 году. Играя за «Черноморец», провел в высшей лиге 25 матчей, в первой — 45. Образование высшее. Работал тренером СДЮСШОР «Черноморец». В команде мастеров — с 1982 года.

АДМИНИСТРАТОР — кандидат в мастера спорта **Анатолий Иванович ОВЧАРЕНКО.**

Родился в 1947 году. Играл в команде «Нефтяник» (Дрогобыч). Образование высшее. В Одессе — с ноября 1985 года.

ВРАЧ — Иван Кириллович КОВАЛЕНКО.

Родился в 1949 году. Закончил Одесский мединститут, работал в горклинбольнице. В «Черноморце» с 1984 года.

МАССАЖИСТ — Владимир Анатольевич СОКОЛОВ.

Родился в 1947 году. Образование среднее специальное, работал в горклинбольнице. В «Черноморце» с 1973 года.

А. Ф. Полосин

В. А. Шарай

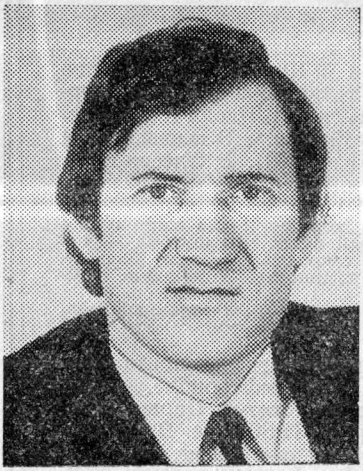

С. И. Альтман

А. И. Овчаренко

И. К. Коваленко

В. А. Соколов

ВРАТАРИ

Виктор ГРИШКО — кандидат в мастера спорта.

Родился 2 ноября 1961 года в Кривом Роге. Член ВЛКСМ. Окончил Киевский институт физкультуры. Первые тренеры — А. Скачко и В. Качанов. Играл в харьковском «Металлисте» и киевском «Динамо». В высшей лиге провел 71 матч (в «Черноморце» — 60). В Одессе с декабря 1984 года. Выступал за юношескую, молодежную и сборную клубов СССР. Рост 191 см, вес 81 кг.

— Минувший сезон начинался хорошо и для меня и для команды. Но, учитывая неоспоримый факт, что футбол — игра коллективная, должен сказать: смог бы показать больше, если бы общее состояние дел не ухудшилось в середине чемпионата.

Хочу, чтобы в будущем в «Черноморце» был дружный коллектив. Тогда все задачи окажутся разрешимыми.

Анатолий ЧИСТОВ — кандидат в мастера спорта.

Родился 27 мая 1962 года в Симферополе. Член ВЛКСМ. Окончил политехнический институт. Первый тренер — Л. Чернов. В «Черноморце» с 1980 года. В высшей лиге провел 16 матчей. Рост 189 см, вес 88 кг.

— Знаю, что нужно готовиться к бою. Поэтому надеюсь быть готовым в любой момент надежно защищать ворота.

ЗАЩИТНИКИ

Владимир ПЛОСКИНА — мастер спорта, капитан команды.

Родился 25 мая 1954 года в Закарпатской области. Окончил Одесский пединститут. Первый тренер — И. Шепа. Член КПСС. Играл за ужгородскую «Говерлу», в «Черноморце» с 1975 года. В высшей лиге сыграл 341 матч, забил 44 гола (оба достижения — клубные рекорды «Черноморца»). Реализовал в чемпионатах 31 пенальти, из которых 23 подряд (это — всесоюзное достижение). Входил во вторую сборную СССР, включался в число 33 игроков республики. Рост 177 см, вес 74 кг.

— Много говорено об уроках сезона-86. Нерабочая обстановка, царившая несколько месяцев, не позволила нам реализовать полностью спортивный потенциал команды. А ведь был он достаточным для того, чтобы занять достойное место в высшей лиге. Теперь же вопрос стоит остро: нужно в борьбе с сильнейшими клубами первой лиги (а там сейчас много опытных соперников, прошедших школу высшей лиги) доказать свою силу и попытаться в ближайшее время вернуть «Черноморцу» место в главном турнире советского футбола. Иной задачи и быть не может...

Василий ИЩАК — мастер спорта.

Родился 5 апреля 1955 года во Львове. Кандидат в члены КПСС. Образование высшее. Первый тренер — В. Столбин. Играл в командах СКА (Львов), «Машук» (Пятигорск), в «Черноморце» с 1977 года. В высшей лиге провел 239 матчей, забил 12 голов. Входил в олимпийскую сборную СССР, включался в число 33 лучших футболистов Украины. Рост 180 см, вес 74 кг.

— За десять лет моего пребывания в «Черноморце» минувший сезон был наихудшим. Сложилась ситуация, в которой мы так и не смогли показать свою истинную силу, а обретя вновь боеспособность в последних играх сезона, уже не имели шансов исправить турнирное положение.

«Махать кулаками после драки», конечно, нечего. Теперь предстоит уяснить немалые трудности первой лиги и стремиться подтвердить достаточно высокий авторитет «Черноморца», завоеванный поколениями одесских мастеров. Мы, ветераны, чувствуем особую ответственность за судьбу команды. Нам доведется стать образцом для молодежи и на тренировках, и на поле...

Сергей ЖАРКОВ — мастер спорта.

Родился 7 мая 1958 года в Одессе. Кандидат в члены КПСС. Студент пединститута. Воспитанник СДЮСШОР «Черноморец», первый тренер — А. Руга. Играл в одесском СКА. В высшей лиге провел 170 матчей, забил 4 гола, в первой лиге — около 50 матчей, забил 3 гола. Чемпион мира среди юниоров 1977 года, входил в число лучших футболистов Украины. Рост 174 см, вес 72 кг.

— Чему научил меня сезон-86? В первую очередь тому, что в футболе (пусть он всего лишь игра) все нужно делать серьезно, не пуская на самотек. Если сохранится наш лучший состав и будет наведен порядок, если на первом плане будут дела спортивные, а не личные, то мы должны вернуться в высшую лигу...

Сергей ТРЕТЬЯК — мастер спорта.

Родился 7 сентября 1963 года в Херсоне. Член ВЛКСМ. Студент Одесского пединститута. Первый тренер — Н. Стародубцев. Играл в херсонском «Кристалле» и одесском СКА, в «Черноморце» с 1984 года. В высшей лиге провел 46 матчей, в первой — 15. Играл за молодежную сборную СССР. Рост 182 см. вес 79 кг.

— Думаю, что новый сезон станет одним из сложнейших для команды. Для меня — тоже. Пропустив большую часть матчей предыдущего чемпионата из-за травмы, мне теперь предстоит набрать игровую форму, вернуть несколько утраченные ощущения и постараться принести максимальную пользу.

Леонид ГАЙДАРЖИ — I разряд.

Родился 20 мая 1959 года в Татарбунарском районе Одесской области. Член ВЛКСМ. Окончил физический факультет Одесского госуниверситета. Первые тренеры — А. Абакаров (с. Димитровка) и А. Попичко. Играл за команды «Кристалл» (Херсон) и СКА (Одесса), в «Черноморце» с 1978 года с перерывами. В высшей лиге провел 24 матча, в первой — 9. Входил в число 22 лучших футболистов Украины второй лиги. Рост 178 см, вес 75 кг.

— Для меня было почетно и важно хорошо выступать за основной состав «Черноморца», место в котором, наконец, доверили тренеры. На протяжении сезона на тренировках и в играх отдавался полностью. Правда, иногда подводила техника, иногда принимал неверные тактические решения. Но теперь приобрел ценный опыт встреч с сильнейшими мастерами страны. Если удастся прибавить в индивидуальном мастерстве, вклад в общее дело будет достойным...

Гаврил ПСОМИАДИ — кандидат в мастера спорта.

Родился 19 марта 1962 года в Кен-Тау Казахской ССР Член ВЛКСМ. Студент Одесского пединститута. Воспитанник СДЮСШОР «Черноморец», первый тренер — С. Альтман. Играл за киевский СКА. В высшей лиге за «Черноморец» провел 24 матча. Рост 179 см, вес 77 кг.

— Легкой жизни в первой лиге не жду. Вернувшись после армии домой, хочу попасть в основной состав и помочь команде вернуться в высшую лигу.

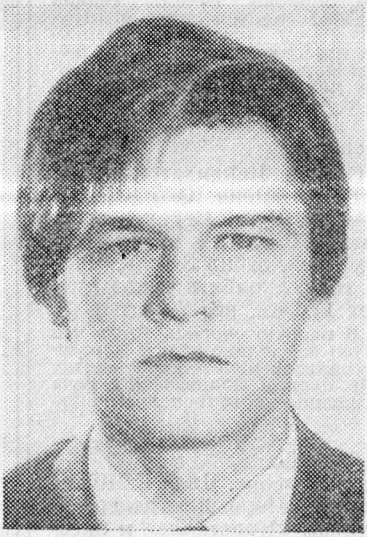

Виктор Гришко

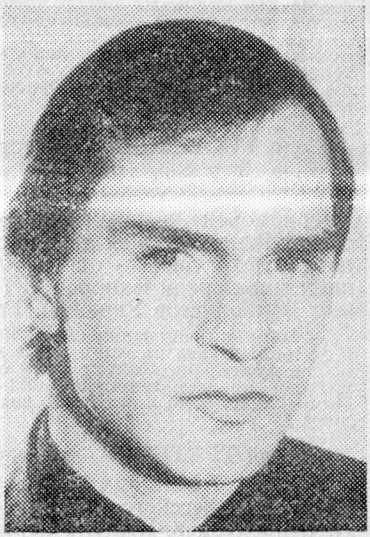

Анатолий Чистов

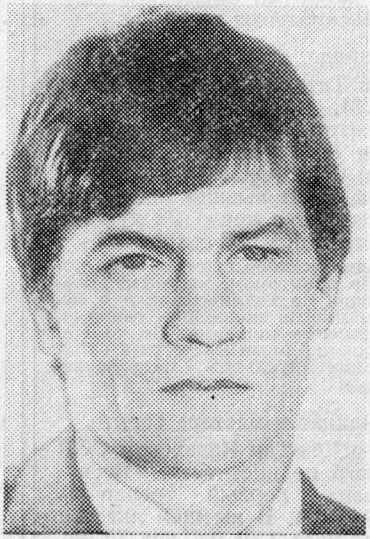

Владимир Плоскина

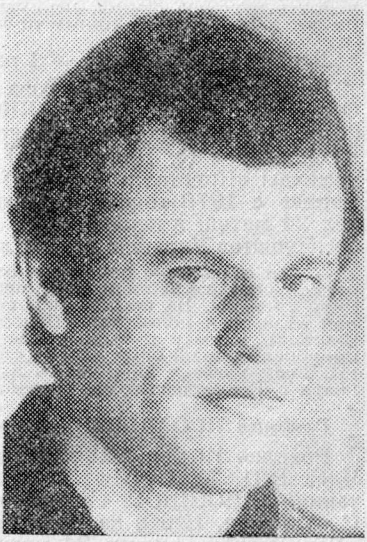

Василий Ищак

Сергей Жарков

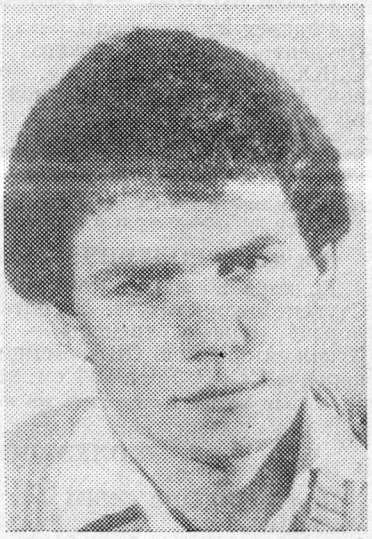

Сергей Третьяк

Леонид Гайджаржи

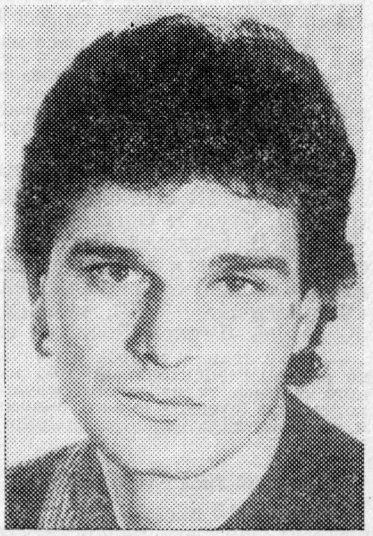

Гавриил Псомиади

Сергей КОЧВАР — I разряд.

Родился 20 сентября 1968 года в Одессе. Член ВЛКСМ. Студент политехнического института. Воспитанник СДЮСШОР «Черноморец», первый тренер — С. Семенов. Член юношеской сборной СССР. Рост 183 см. вес 68 кг.

— Я только начинаю входить во взрослый футбол. Знаю, что нужно улучшить физическую подготовку, научиться разбираться в быстро меняющихся ситуациях на поле. В этом мне помогают старшие товарищи Финк, Зирченко. Пора делать попытку войти в основной состав. Ведь ребята моего возраста успешно дебютируют и в высшей лиге...

Александр РОЛЕВИЧ — мастер спорта.

Родился 16 марта 1965 года в Одессе. Член ВЛКСМ. Студент пединститута. Воспитанник СДЮСШОР «Черноморец», первые тренеры — А. Руга и М. Черкасский. Играл за одесский СКА. Чемпион IX летней Спартакиады народов СССР. Рост 184 см, вес 78 кг.

— Если доверят выходить на поле, постараюсь не подвести.

ПОЛУЗАЩИТНИКИ

Игорь НАКОНЕЧНЫЙ — мастер спорта, комсорг команды.

Родился 23 февраля 1960 года в Киеве. Член ВЛКСМ. Образование высшее. Воспитанник Киевского спортинтерната. Первый тренер — А. Баранов. Играл за киевский СКА, в «Черноморце» с 1983 года. В высшей лиге провел 97 матчей, забил 6 голов, в первой лиге — 60 матчей, забил 3 гола. Рост 177 см, вес 69 кг.

— Убежден, что если бы все мы не отвлекались от главного, для чего собрались вместе, — от футбола — то избежали бы печального финала чемпионата-86. Психологически я лично готов к первой лиге, хотя знаю, насколько сложно стабильно провести там весь изнурительный сезон. Но ведь турнир одинаков для всех наших соперников...

Игорь САВЕЛЬЕВ — кандидат в мастера спорта.

Родился 18 сентября 1962 года в Казани. Член ВЛКСМ. Студент Одесского пединститута. Первый тренер — отец В. Савельев. Играл за казанский «Рубин», киевское «Динамо» и симферопольскую «Таврию», в «Черноморце» с 1985 года. В высшей лиге провел 56 матчей (в «Черноморце» — 48), забил 2 гола, в первой лиге — 40 матчей, 6 голов. Рост 184 см, вес 76 кг.

— Если оценивать себя в минувшем сезоне, то балл — только неудовлетворительный. Ибо нельзя отделить игрока основного состава от итогового результата команды. Соответственно, теперь следует вместе с командой добиваться максимума и на длинной сложной дистанции суметь показать лучшие качества...

Геннадий ПЕРЕПАДЕНКО — I разряд.

Родился 16 июня 1964 года в Запорожье. Член ВЛКСМ. Студент Одесского пединститута. Первый тренер — П. Тищенко. Играл за запорожский «Металлург» и одесский СКА, в «Черноморце» с 1985 года. В высшей лиге провел 25 матчей, забил 1 гол, в первой лиге — 30 матчей,

6 голов. Входил в число 22 лучших футболистов Украины второй лиги. Рост 176 см, вес 63 кг.

— В прошедшем сезоне многое почерпнул для себя как игрок, многое понял. Мое прежнее знакомство с первой лигой подсказывает, что для многих команд там будет очень важно выиграть у «Черноморца», как у потенциального лидера, как у авторитетного клуба. И каждый матч для нас станет настоящим сражением. К этому следует готовиться заранее...

Сергей ЗИРЧЕНКО — I разряд.

Родился 28 ноября 1964 года в Ашхабаде. Член ВЛКСМ. Образование среднее. Первый тренер — М. Смушкович. Играл в командах «Нариманово» и «Звезда» (Джизак), в «Черноморце» с 1986 года. В высшей лиге сыграл 7 матчей, в первой — около 80, забил 18 голов. Рост 180 см, вес 74 кг.

— В прошлом году еще не полностью был готов к высоким требованиям высшей лиги, потому большую часть сезона провел в дубле. Там играли и многие из ребят, которые сегодня стали основными игроками «Черноморца». Думаю, это поможет нам лучше понимать друг друга на поле и стремиться вместе утвердиться...

Виталий ТИЩЕНКО — I разряд.

Родился 23 ноября 1965 года в Одессе. Член ВЛКСМ. Студент Одесского пединститута. Воспитанник СДЮСШОР «Черноморец», первые тренеры — В. Колесников и М. Черкасский. Играл за одесский СКА. В высшей лиге провел 5 матчей, забил 1 гол. Выступал за юношеские сборные СССР и Украины. Рост 176 см, вес 71 кг.

— Я — одессит. При любых обстоятельствах хочу играть только в своей родной команде. Рад, что теперь рядом со мной много воспитанников нашей школы, с которыми играл в дубле «Черноморца» и в одесском СКА. Мы с Тропанцом, Стрижаковым хорошо понимаем друг друга на поле. Уверен, что каждый одессит видит свою команду рангом выше. Разве не так?

НАПАДАЮЩИЕ

Владимир ФИНК — мастер спорта.

Родился 28 марта 1958 года в Алтайском крае. Образование высшее. Первый тренер — В. Вдовин. Играл за барнаульское «Динамо», в «Черноморце» с 1981 года. В высшей лиге провел 94 матча, забил 26 голов. Рекордсмен команды по числу забитых в одном чемпионате голов — 15 в 1983 году. Рост 181 см, вес 80 кг.

— Давно сросся с Одессой, с командой. Потому мои проблемы неотделимы от общих, мои задачи — от задач «Черноморца».

Юрий СЕКИНАЕВ — кандидат в мастера спорта.

Родился 17 апреля 1962 года в Орджоникидзе. Член ВЛКСМ. Закончил университет. Первый тренер — Н. Папилашвили. Играя за «Спартак» (Орджоникидзе), провел в первой лиге более 200 матчей, забил 40 голов. В «Черноморце» с 1986 года. В высшей лиге сыграл 21 матч, забил 3 гола. Играл в юношеской сборной СССР. Рост 176 см, вес 70 кг.

— Собственной игрой минувшего сезона недоволен. Да и играл-то не очень много. В первой лиге, с которой хорошо знаком, проводил почти все матчи сезона. Думаю, в новом для «Черноморца» турнире есть возможность решать самые сложные задачи...

Сергей Кочвар

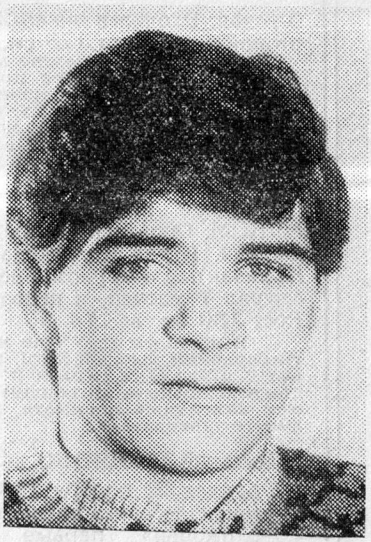

Александр Ролевич

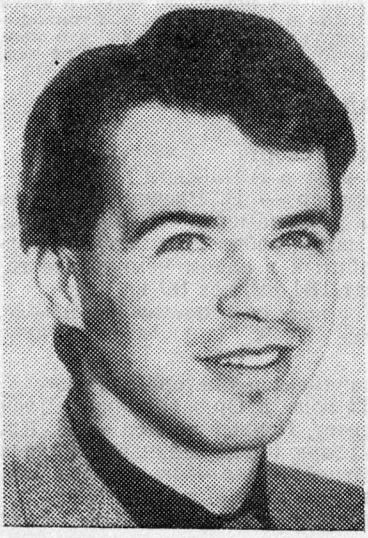

Игорь Наконечный

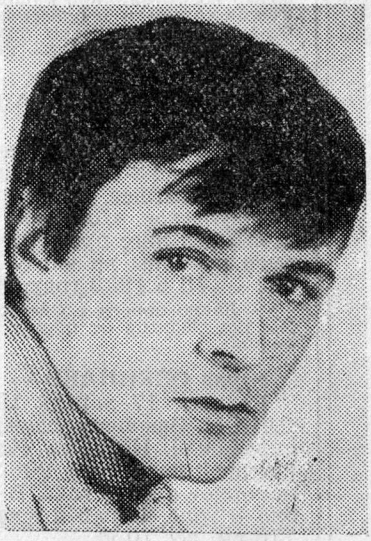

Игорь Савельев

Геннадий Перепаденко

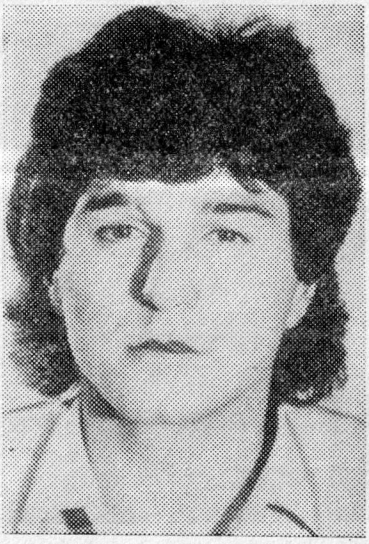

Сергей Зирченко

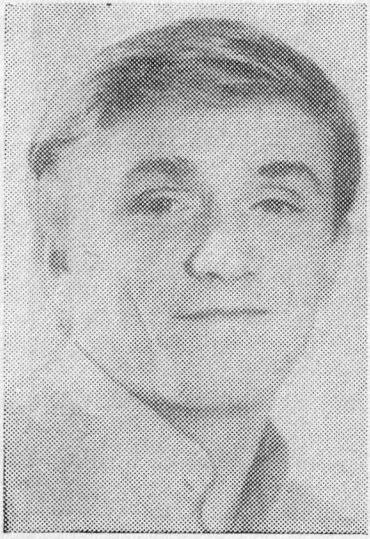

Виталий Тищенко

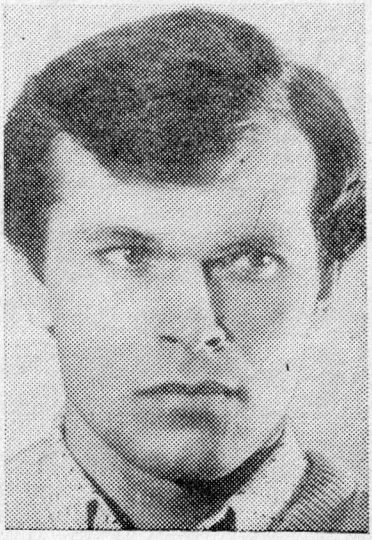

Владимир Финк

Юрий Секинаев

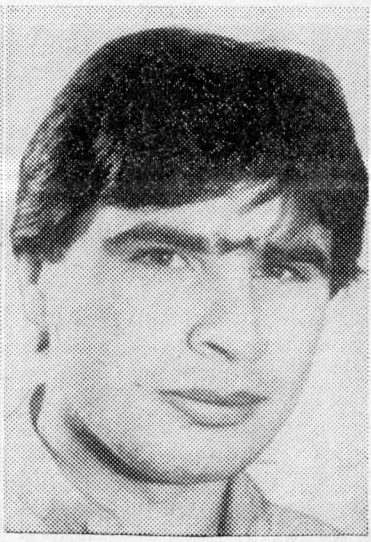

Борис Тропанец

Валентин Стрижаков

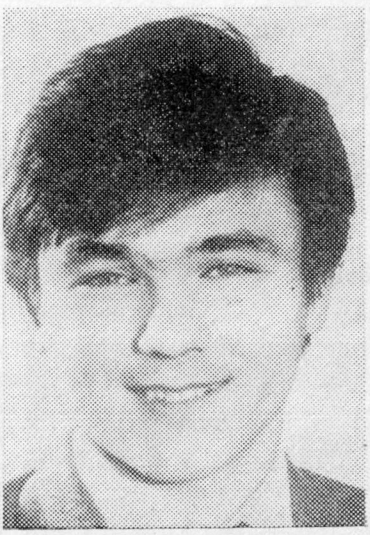

Александр Щербаков

Борис ТРОПАНЕЦ — I разряд.

Родился 1 января 1964 года в селе Заря Саратского района Одесской области. Член ВЛКСМ. Студент Одесского института народного хозяйства. Первые тренеры — В. Златов (с. Заря) и С. Альтман. Воспитанник СДЮСШОР «Черноморец». Играл за киевский СКА. В высшей лиге провел 4 матча, забил 1 гол. Призер всесоюзного турнира «Надежда» (1981 г.) в составе юношеской сборной Украины. Рост 179 см, вес 73 кг.

— Хочу забивать как можно больше нужных команде голов. Для этого совершенствую функциональную подготовку, технику. Люблю бить с обеих ног и головой. Во второй лиге два сезона забивал по 14 голов. Вот бы повторить результат снова!

Валентин СТРИЖАКОВ — I разряд.

Родился 10 марта 1966 года в Москве. Член ВЛКСМ. Студент ОИИМФа. Воспитанник СДЮСШОР «Черноморец». Первые тренеры — С. Малюта и Г. Кривенко. Играл за одесский СКА. В высшей лиге провел 1 матч. Член молодежной сборной СССР, участник всесоюзного турнира «Переправа» (1985 г.). Рост 184 см, вес 80 кг.

— Мне нравится девиз «Один за всех, все — за одного». Он очень хорош для футбола. Лично мне хочется побольше забивать. Вдохновляют установленные С. Юрчишиным и А. Шепелем рекорды результативности первой лиги. Добиться же успехов помогает мне опытный Володя Финк, который стал для меня примером отношения к делу...

Александр ЩЕРБАКОВ — мастер спорта.

Родился в 1960 году в Кривом Роге. Играл за команды «Кривбасс», «Днепр» (Могилев), «Динамо» (Киев). В «Черноморце» с 1983 г. (с перерывом). В высшей лиге сыграл 66 матчей, забил 12 голов (в «Черноморце» — 54 матча, 11 голов).

Визитные карточки соперников «Черноморца»

«ТОРПЕДО», Кутаиси

Команда образована в 1959 году. Представляет спортивный клуб кутаисского автомобильного завода им. Орджоникидзе «Колхида». Заменила выступавшие ранее в чемпионате СССР по группе «Б» кутаисские команды «Динамо» (1949) и «Локомотив» (1957—1958). С 1962 г. по 1970 г. кутаисское «Торпедо» играло в высшей лиге. Лучшее место — 12 (1963).

В те годы в «Торпедо» были воспитаны футболисты, выступавшие за сб. СССР: Р. Урушадзе, Г. Цховребов, С. Кутивадзе, Г. Нодия, Р. Дзодзуашвили, а также Д. Хажалия, Ю. Лосаберидзе, Д. Херхадзе и др. Команду в те годы тренировали известные специалисты грузинского футбола В. Рамишвили, И. Лобжанидзе, А. Жордания, А. Норакидзе, А. Котрикадзе, Г. Сордия и др.

С 1971 по 1981 гг. кутаисцы играли в первой лиге. В 1982 году «Торпедо» вновь в классе сильнейших, но по итогам сезона 1983 года команда еще раз покинула высшую лигу. Расставание с ней, однако, было недолгим — уже в 1984 году кутаисцы заняли второе место в турнире первой лиги и два сезона (1985 и 1986 г.г.) играли в высшей лиге. В 1985 году команда долгое время находилась в опасной зоне, но благодаря бурному финишу, не только выбралась из опасной зоны, но и добилась наивысшего своего достижения за время пребывания в высшей лиге (11-е место). В 49-м чемпионате страны кутаисцы уже после старта оказались на дне турнирной таблицы, и задолго до окончания чемпионата судьба «Торпедо» была предрешена — команда в третий раз выбыла из высшей лиги.

Не могут похвастаться автозаводцы весомыми достижениями и в розыгрышах Кубка СССР, где дальше 1/8 финала они не продвигались.

Успехи «Торпедо» могли бы, наверное, быть весомее, но команда все эти годы отдает своих лучших футболистов в тбилисское «Динамо». Уже по окончании сезона 1986 года в тбилисское «Динамо» возвратились вратарь Абусеридзе и защитник Бараташвили, также приглашены в «Динамо» Коргалидзе, Васадзе и Малания.

В первой лиге «Торпедо» провело 488 матчей + 205 = 117—166, мячи 602:526. Самая крупная победа — 6:1 («Волгарь» — 1971, «Иртыш» — 1984). Самое крупное поражение — 0:5 («Локомотив» М. — 1971 г.). Рекордсмен за сезон О. Коргалидзе (1984 — 24 мяча). В Кутаиси команда играет на центральном стадионе города (23,5 тыс. мест).

«ДАУГАВА», Рига

Представляет коллектив латвийского производственного объединения рыбной промышленности — «Латрыбпром».

Организована в 1948 году. Впервые была включена в высшую лигу в 1949 году (17-е место). В 1953—1959 г.г. выступала по классу «Б». В 1960—1962 вновь входила в высшую лигу.

Лучшее достижение в чемпионате СССР — 11-е место (1951). Наивысшее достижение в Кубке СССР — неоднократный выход в 1/4 финала. Несмотря на то, что «Даугава» всего 7 раз выступала в высшей лиге, в ее активе победы над всеми сильнейшими командами страны.

В пятидесятые—шестидесятые годы цвета команды защищали А. Егерс, М. Силицкис, Л. Островский, Г. Ульманис, Г. Смирнов и др. С командой работали тренеры Е. Елисеев, П. Ступаков, Е. Фокин, а также венгерский специалист футбола Р. Шомлай.

С 1970 года (с перерывами) «Даугава» играет в первой лиге, но особыми достижениями латышские футболисты не блистали. Более того, команда оказалась во второй лиге. Шесть лет назад в «Даугаве» полностью сменилось руководство, пришла целая группа молодых футболистов. И начался путь наверх. Моментально шагнув из второй лиги в первую, «Даугава» закрепилась в новом для себя турнире.

В 1982 году команда была восьмой, а с 1984 года началось восхождение «Даугавы» — она финишировала седьмой, рижане стали вторыми в лиге по результативности. 1985 год можно смело назвать годом «Даугавы» — рижане уверенно победили в первой лиге, опередив ближайших преследователей — ЦСКА и СКА «Карпаты» на 6 очков. Отлично сыграла «Даугава» в атаке, где особо опасными были Александр Старков и Евгений Милевский — из 78 мячей, забитых командой, — 48 было на их счету.

Успехи «Даугавы», в первую очередь, связаны с Янисом Игнатьевичем Скределисом. Он, возглавив команду второй лиги, тут же начал говорить о реальности перехода на класс выше, и команда поверила своему тренеру. Удалось тренеру зажечь игроков высокой целью, вселить уверенность в ее достижимость, создать в команде доверительную, творческую атмосферу.

В переходном турнире «Даугаве» не удалось решить задачу перехода в высшую лигу — «Черноморец» и «Нефтчи» сохранили свои места.

Многие сомневались — сумеет ли команда найти в себе силы для нового восхождения. Но уже на старте 1986 года рижане вновь возглавили турнирную таблицу. «Даугава» уверенно, с большим отрывом лидировала на протяжении почти всего турнира, еще за несколько туров до финиша ни у кого и сомнений не возникало в реальности перехода рижан в класс сильнейших. Но последовала серия неудач (драматично сложился матч в Ланчхути), а затем на финише латышские футболисты сыграли вничью в Душанбе и Ташкенте — ничьи эти оказались сверхлимитными и очков команде не принесли. Так «Даугава» вновь оказалась за чертой высшей лиги.

По окончании сезона Янис Скределис писал: «Когда, где и при каких обстоятельствах мы переступили опасную грань, отделяющую уверенность в своих силах от самоуверенности, трезвый расчет — от зазнайства, минутное расслабление — от расхлябанности? Ответ ищем только в самих себе. Тренер заверил, что «Даугаве» по силам играть в высшей лиге, и команда сделает все, чтобы этого добиться.

Лучшим бомбардиром «Даугавы» в сезоне 1986 года вновь стал Александр Старков — 22 мяча. Геннадию Шитику дважды в сезоне удавалось добиться «хет-трика».

В Риге команда проводит матчи на стадионе «Даугава» (20 тыс. мест). Самая крупная победа — «Пахтакор» — 7:0 (1986 г.). Самое крупное поражение — 1:6 («Ротор» — 1983 г.).

СКА «КАРПАТЫ» (Львов)

Под этим названием команда выступает с 1982 года, является наследницей футбольных традиций львовских команд СКА и «Карпаты». Армейская команда Львова уже в первые послевоенные годы играла в классе «Б», но в то время сильнейшей львовской командой являлся «Спартак».

В пятидесятых годах львовский СКА — одна из сильнейших команд класса «Б». В 1958 году армейцы Львова играли в финальном турнире за право играть в классе «А».

Команда «Карпаты» создана в 1963 году на базе команды завода «Львовсельмаш».

В 1963—1970 г.г. выступала во II лиге класса «А» (с 1970 года — 1 лига). В 1971 г. дебютировала в высшей лиге (10-е место). Обладатель Кубка СССР 1969 года («Карпаты» — единственная команда низших лиг, выигравшая Кубок). Команда участвовала в розыгрыше Кубка обладателей Кубков. 1970/71 (выбыла в 1/16 финала, 1—1, —1, мячи 3:4). В годы наивысшего успеха команды (1969—1971) сильнейшими игроками «Карпат» являлись И. Кульчицкий, Л. Броварский, Р. Поточняк, Я. Габовда, Г. Лихачев, в эти годы тренировал команду Э. Юст.

В высшей лиге «Карпаты» играли восемь сезонов (1971—1977 и 1980 г.г.). Лучшее место — 4-е (весной и осенью 1976 г.).

Дважды «Карпаты» становились победителем турнира команд первой лиги (1970, 1979 г.г.). В 1979 году «Карпаты» установили два высших достижения в турнирах первой лиги: на своем поле львовяне одержали 23 победы в 23 матчах и забили в ворота соперников 89 мячей.

Лучшим бомбардиром команды в 1 лиге является Степан Юрчишин (68 мячей), он же является рекордсменом за сезон (1979 г. — 42 мяча).

После того, как в 1980 году львовский клуб вновь выбыл из высшей лиги, «Карпаты» в 1 лиге играли неудачно: 11-е (в 1981 и 1983 г.г.), 10-е (в 1982 г.).

Восхождение «Карпат» началось с сезона 1984 года, когда команда сумела занять третье место. С тех пор «Карпаты» постоянно причисляют к числу основных претендентов на переход в высшую лигу.

В 1986 году команда финишировала в первой лиге четвертой, но борьбу за выход в высшую лигу фактически не вела.

Самым результативным в «Карпатах» в прошлом сезоне был В. Лендел — на его счету 18 мячей.

Во Львове матчи команда проводит на стадионе «Дружба» (40 тыс. мест).

Самая крупная победа — 8:0 («Ротор» — 1984 г.).

Самое крупное поражение — 0:5 («Котайк» — 1986 г.).

«КОЛОС» (НИКОПОЛЬ)

Одна из самых молодых команд мастеров, выступающих в первой лиге, создана на базе Никопольского межколхозного объединения Днепропетровской области. Однако футбольные традиции в Никополе давние. В 50—60-е годы город был представлен в чемпионатах Украины командой «Трубник». А сельский коллектив за короткий срок прошел путь от чемпионата республики до первой лиги, где «Колос» сегодня — один из сильнейших.

В 7 турнирах первой лиги выступали футболисты «Колоса». Лучшим был их результат в 1982 году — третье место, годом раньше команда была пятой.

Из 306 проведенных матчей чемпионатов «Колос» выиграл 133, сыграл вничью 74, проиграл 99. Команда забила 420, пропустила 349 голов, набрала 340 очков.

В «Колосе провел большинство матчей в первой лиге 32-летний форвард Георгий Колядюк. В минувшем году он стал четвертым футболистом, забившим в первой лиге более сотни голов. Свой юбилейный гол Г. Колядюк забил 19 сентября в ворота душанбинского «Памира», а всего у бомбардира на счету 101 гол. Лучшим снайпером «Колоса» в сезоне 1986 года стал воспитанник одесского «Черноморца» Юрий Горячев — 16 голов.

В «Колосе» в разные годы выступали многие одесситы. Так, в 1986 году в защите играл опытный Игорь Соколовский. Никопольская команда постоянно комплектуется за счет обмена с клубами высшей лиги. В минувшем чемпионате перешли в «Колос» лидеры вильнюсского «Жальгириса» В. Кас-

паравичюс и С. Данисявичюс, здесь играли бывшие футболисты «Днепра» и донецкого «Шахтера» Н. Федоренко, В. Мозолюк, А. Червоный, А. Штурлак. Ворота защищал В. Паламарчук, игравший за юниорскую сборную СССР. Кроме того, выступали опытные А. Оленев, А. Ильин, В. Сафроненко, В. Гусак, И. Лукьянчук. Учитывая ориентацию «Колоса» на передачу самых перспективных игроков главной команде области — «Днепру», нужно признать работу коллектива достаточно эффективной. В трудные для «Днепра» времена именно из «Колоса» были переведены в Днепропетровск тренеры во главе с В. Емцем и группа опытных футболистов, заложивших фундамент будущих успехов команды в высшей лиге.

«Колос» способен бороться с любым соперником в лиге, при благоприятных обстоятельствах мог бы завоевать и путевку в высшую лигу, но, очевидно, такую задачу перед собой не ставит.

В чемпионатах страны никопольцы дважды встречались с «Черноморцем». На стороне одесситов победа и ничья при общем счете 3:2.

«Колос» готовит старший тренер, мастер спорта Геннадий Лисенчук.

«ФАКЕЛ» (ВОРОНЕЖ)

Футболисты Воронежа выступали во всех лигах чемпионата страны. Дважды, с интервалом почти в четверть века, город представляли в высшей лиге команды «Труд» (1961) и «Факел» (1985). Оба раза воронежцы не удерживались среди сильнейших больше одного сезона, но при этом в единоборствах с ведущими клубами страны выглядели достойно. В памяти еще свежи выступления «Факела» в чемпионате высшей лиги 1985 года. Тогда воронежцы в упорной борьбе уступили в Одессе — 1:2, а в гостях «Черноморец» сыграл вничью — 1:1.

«Факел» укомплектован опытными игроками, выступающими вместе по несколько лет. Есть здесь и перспективные футболисты. После службы в армии вернулся домой 21-летний форвард молодежной сборной СССР В. Шмаров, отлично показавший себя в составе ЦСКА. 18-летний вратарь В. Вареников — член юношеской сборной страны. Опытен голкипер В. Меровщиков, школу высшей лиги прошли также С. Савченков, С. Стукалов, А. Минаев, О. Мхитарян, В. Соколов, Г. Сошенко, Ю. Колесников, В. Харин. Из московского «Торпедо» перешел в «Факел» нападающий Н. Васильев, а воронежцы делегировали в столичное «Динамо» защитника В. Лосева, ставшего серебряным призером чемпионата страны.

В. Лосев, Г. Сошенко и О. Мхитарян провели в высшей лиге по 34 матча, А. Минаев забил там 5 голов. Он же был лучшим бомбардиром «Факела» в первой лиге в 1986 году — 21 гол.

«Факел» выступал в 7 турнирах первой лиги. Из 310 матчей воронежцы выиграли 141, сыграли вничью 77, проиграли 93. Забито 434, пропущено 271 гол, набрано 359 очков.

«Факел» всегда был заметен в первой лиге, а в 1984 году занял в ней первое место.

Старший тренер — заслуженный тренер РСФСР В. Марьенко, плодотворно работавший с ведущими клубами высшей лиги.

«ДИНАМО» (БАТУМИ)

В первой лиге батумское «Динамо» выступает только три сезона. В 130 матчах команда одержала 49 побед, 25 встреч свела вничью и 56 проиграла. Батумцы забили 164 гола, пропустили 197, набрали 123 очка. Лучшее место — 12-е в 1986 году.

Несмотря на скромные показатели, батумское «Динамо», безусловно, представляет грозную силу. Резервы грузинского футбола таковы, что и в командах первой лиги выступают сегодня футболисты, прошедшие школу высшей в составах тбилисского «Динамо» и кутаисского «Торпедо». Например, в 1986 году в Батуми играли такие мастера, известные по высшей лиге, как вратари Д. Куция и Ю. Маминашвили, опытные А. Андгуладзе, Т. Дурдиадзе, М. Майсурадзе, А. Горгиладзе, Р. Шелия, Д. Твалабейшвили, группа молодых способных футболистов. До возвращения в Тбилиси несколько лет играл в Батуми форвард Р. Челебадзе, бывший тогда лучшим бомбардиром команды.

В истории грузинского футбола первые страницы были написаны на заре нашего столетия батумскими любителями популярной ныне игры. Через батумское «Динамо» проходят десятки юных способных ребят, лучших из которых мы видим потом в главной команде республики.

После выхода в первую лигу батумское «Динамо» в основном решает задачу достойно выступать в новом для команды турнире. Но не исключено, что вслед за дерзкой ланчхутийской «Гурией» батумцы со временем предпримут попытку подняться классом выше.

«Черноморец» никогда не встречался с батумским «Динамо» в официальных встречах чемпионатов СССР. Их матч в апреле 1987 года станет первой строкой в летописи поединков команд двух городов, входящих в число пионеров отечественного футбола.

«МЕТАЛЛУРГ» (ЗАПОРОЖЬЕ)

Команда, представляющая крупный индустриальный центр нашей республики, больше трех десятилетий выступает на всесоюзной арене. «Металлург» — один из старожилов первой лиги. Команда провела здесь 16 из 17 турниров, но лучшим местом запорожцев остается четвертое.

В 656 матчах «Металлург» одержал 239 побед, 169 раз играл вничью и потерпел 248 поражений. Запорожцы забили 827 голов, пропустили 791, набрали 647 очков.

В рядах «Металлурга» до недавнего времени выступали ветераны Р. Шарипов, забивший 118 голов в лиге (третий показатель в турнирах), и Л. Ключик, сыгравший в первой лиге 359 матчей.

В 1986 году костяк «Металлурга» составляли опытные футболисты: вратари В. Жук (1956) и В. Калыш (1958), а также М. Рура (1959), Ю. Черенков (1958), В. Козлов (1959), В. Алистратов (1957), В. Олейник (1960), А. Пряжников (1954) И. Гимро (1957). 24-летний Е. Шахов, забивший в минувшем сезоне 7 пенальти из 7, приглашен в днепропетровский «Днепр».

«Металлург» привык из года в год делегировать лучших своих воспитанников в команды высшей лиги. Многие запорожцы играли и в «Черноморце». В том числе, в минувшем сезоне — А. Спицын и Г. Перепаденко.

Кадровые потери не дают возможности «Металлургу» решить задачу-максимум: перейти в высшую лигу. Однако в первой авторитет запорожцев высок, и команду относят к числу потенциальных лидеров.

«Черноморец» 17 раз играл с запорожцами в первой лиге, а еще раньше в классе «Б». Соперники имели по 7 побед при 3 ничьих. Общий счет голов — 26:22 в пользу одесситов.

Уже несколько лет «Металлург» возглавляет старший тренер, мастер спорта А. Томах.

«КУЗБАСС» (КЕМЕРОВО)

Команда, представляющая многотысячный коллектив горняков Кузнецкого угольного бассейна, старожил и крепкий середняк турниров первой лиги. «Кузбасс» выступал в 14 чемпионатах лиги, временно расставаясь с ней. В 576 матчах кемеровчане одержали 222 победы, 120 раз сыграли вничью и одержали 234 победы. Забили 711, пропустили 733 гола, набрали 564 очка.

Претензии «Кузбасса» обычно невелики. Роль лидера команде никогда не была по плечу, хотя в лучшие сезоны горняки занимали места в первой десятке. Внимание к «Кузбассу» долгие годы приковывает уникальнейший в нашем футболе спортсмен — Виталий Раздаев. В минувшем году ему исполнилось 40 лет! При этом ветеран не просто выходит на поле, а продолжает забивать голы и умело ассистировать молодым партнерам. Виталий Раздаев остался верен своему городу, клубу даже в самые трудные времена, не раз отклонял предложения о переходе в команды высшей лиги. За плечами Раздаева уже более 500 матчей за «Кузбасс» в первой лиге, именно он первым у нас в стране забил в чемпионатах СССР 200 голов. Этот рубеж ветеран одолел 20 июня 1985 года в Ташкенте. И сразу же пошел счет голам третьей сотни. Сообщений о том, что Раздаев собирается проститься с футболом, пока не поступало...

В «Кузбассе» в минувшем году играли и другие известные мастера. В частности, 33-летний А. Соловьев, сыгравший около 300 матчей в высшей лиге, знакомый болельщикам по выступлениям за столичное «Торпедо» и «Факел» в высшей лиге 31-летний форвард В. Пимушин, игравший за ростовский СКА 27-летний Н. Курятников, выступавший за ЦСКА В. Землин (1964), а также опытные В. Мыскив, Г. Салов, А. Кишиневский и другие.

С «Черноморцем» кемеровчане играли в первой лиге четырежды. На стороне одесситов 2 победы, у «Кузбасса» —1. Общий счет — 6:3 в пользу моряков.

Старший тренер — заслуженный тренер РСФСР Ю. Севастьяненко.

«ШИННИК» (ЯРОСЛАВЛЬ)

Команда с давними традициями — один из старожилов первой лиги. Только в одном из 17 турниров не выступал «Шинник». Ярославцы провели в первой лиге 660 матчей, из которых выиграли 242, сыграли вничью 183, проиграли 235. Забито 769 голов, пропущен 791, набрано 667 очков.

Лучшее место «Шинника» в лиге — четвертое. Но еще до организации первой лиги ярославцы отличились во второй группе класса «А» и получили право в 1964 году выступить в первой группе (современной высшей лиге). Но, набрав лишь 21 очко и заняв 16-е место среди 17 клубов, «Шинник» вновь опустился ступенькой ниже. Все последующие попытки побороться за место среди сильнейших команд страны заканчивались неудачами, хотя «Шинник» часто в ходе первенств реально боролся за лидерство.

Костяк команды составляют опытные игроки, выступающие в Ярославле много лет или пришедшие в «Шинник» из команд высшей лиги. Например, в 1986 году в Ярославле играли бывший московский динамовец Ю. Ментюков (1960), А. Горюхов из «Кубани» (1960), Ю. Пантелеев из «Локомотива» (1956). 33-летний вратарь В. Чуркин и 34-летний бомбардир Б. Гаврилов провели за «Шинник» каждый около 500 матчей, а Гаврилов забил в первой лиге почти 80 голов.

«Шинник» ежегодно ставит перед собой высокие турнирные задачи, не исключая и возможности борьбы за путевки в высшую лигу. Но нестабильность выступлений, отсутствие достаточного числа квалифицированных исполнителей принуждает команду иногда побороться и за право остаться в первой лиге.

«Черноморец» сыграл с «Шинником» 8 матчей в чемпионатах страны и выиграл только 3 при 1 ничьей и 4 поражениях. Общий счет голов — 9:8 в пользу ярославцев.

В последние годы команду готовил старший тренер, мастер спорта В. Чистяков.

СКА (РОСТОВ-НА-ДОНУ)

В истории этого клуба больше связано с высшей лигой, чем с первой. Взлет ростовских армейцев был стремительным. Лишь в 1958 году в Северо-Кавказском военном округе организовали команду мастеров, которая сразу же выиграла соревнования по классу «Б» и с 1959 года начала играть среди сильнейших клубов СССР. Мало того — в период с 1959 по 1966 год ростовские армейцы четырежды занимали четвертые места в чемпионатах страны, а в 1966 году получили серебряные медали. Успехи тех лет были связаны с именами таких прославленных форвардов, как Олег Копаев (119 голов в высшей лиге) и Виктор Понедельник. Оба выступали за сборную страны. Рядом с бомбардирами играли такие известные мастера, как В. Еськов (277 матчей за СКА в высшей лиге), Г. Матвеев, В. Афонин, В. Гетманов и другие. Команду в те годы готовили известные специалисты советского футбола.

Солидные традиции ростовский СКА продолжил и в 70-е годы, а в начале 80-х клуб стало лихорадить. Вместе с тем именно в последний период ростовчане дважды играли в финалах Кубка СССР, а в 1981 году выиграли почетный трофей.

Всего в высшей лиге СКА выступал в 22 турнирах, проведя 680 матчей.

Из поколения игроков 70—80-х годов нужно назвать члена Клуба Федотова Сергея Андреева, много лет входившего в сборную СССР. За сборную играли также 32-летний защитник А. Андрющенко и 24-летний форвард А. Воробьев. В молодежную сборную привлекали 20-летнего М. Минибаева, в олимпийскую — 20-летнего И. Склярова, в юниорскую — 21-летнего А. Зейберлиньша, в юношеские — 18-летних Г. Нагорных и С. Бондарева.

В 1986 году за ростовский СКА выступали опытнейшие мастера А. Тарханов (1954) и В. Глушаков (1959), известные по играм за ЦСКА, бывший московский спартаковец Е. Сидоров (1956) и бывший столичный торпедовец В. Галайба (1960), а также прошедшие школу высшей лиги Ю. Лыков (1961), С. Агашков (1962), С. Дикарев (1963), О. Шинкарев (1965), В. Массалитин (1966) и другие.

Ростовский армейский клуб постоянно пополняется способными молодыми футболистами из местного спортинтерната и соседних областей. По подбору игроков СКА, безусловно, один из сильнейших коллективов первой лиги. Однако очередной раз потеряв в 1985 году место в высшей лиге, армейцы в минувшем сезоне не сумели настроиться на серьезную борьбу с соперниками из второго эшелона. Но опыт выступлений в первой лиге команда имеет. В этом турнире СКА играл 7 сезонов и трижды заканчивал дистанцию вторым (1974, 1978 и 1983 годы), возвращаясь в высшую лигу. Из 282 матчей ростовские армейцы выиграли 121, сыграли вничью 79, а проиграли только 82. Забили 395 голов, пропустили 300, набрали 321 очко.

Если в высшей лиге лучшие игроки ростовского СКА установили высокие рекорды клуба, а силами О. Копаева и С. Андреева трижды был завоеван приз лучшего бомбардира чемпионатов, то в первой лиге высоких суммарных достижений у команды нет. Но вместе с тем есть потенциальная сила, стремление снова войти в число лидеров советского футбола. В Ростове еще не забыли достаточно удачные выступления армейцев в европейских Кубках.

«Черноморец» в разных лигах в разные годы 24 раза играл с армейцами Ростова, но победил лишь в 5 встречах, проиграв 9. Еще 10 матчей завершились вничью.

В годы расцвета ростовский СКА отличался стабильным составом и преемственностью руководства. Последнее десятилетие отмечено частыми сменами тренеров, регулярными потерями сильных игроков, необходимостью ежегодно наигрывать новые варианты состава.

«СПАРТАК» (ОРДЖОНИКИДЗЕ)

Команда основана в 1921 году (спортклуб комсомола Терской области). В 1922—1936 гг. — Объединенный рабочий клуб им. В. И. Ленина. С 1937 года выступает под наименованием «Спартак».

Самый крупный успех пришел к футболистам Северной Осетии в 1969 году. Тогда под руководством известного в прошлом форварда киевского и тбилисского «Динамо» А. Зазроева «Спартак» завоевал право играть в высшей лиге.

Продержался в ней он лишь один сезон, а дальше в основном балансировал на грани первой и второй лиг, время от времени уходя в одну и возвращаясь в другую. Не стал исключением и минувший сезон, о чем свидетельствует место внизу турнирной таблицы. Думается, что причина столь невыразительных выступлений команды в бесконечных сменах наставников. Шутка ли: с 1960 года сменилось более тридцати старших тренеров! Причем А. Зазроева приглашали трижды, К. Туаева и М. Цаликова — дважды. Второй раз возглавил коллектив в начале прошлого сезона и бывший игрок «Спартака» И. Зароев.

А в том, что футбольные резервы края богатейшие, сомневаться не приходится, достаточно назвать мастеров — воспитанников Северо-Осетинского футбола: В. Олейник, В. и Ю. Газзаевы, Н. Худиев, Н. Папелишвили. Любители футбола Одессы знают, конечно, что из орджоникидзевского «Спартака» пришел в «Черноморец» нападающий Юрий Секинаев.

В прошлом году за «Спартак» играли Залеев, Качмазов, Козырев, Стельмах, Бабенко, Степанян, Амбалов, Коркин, Плошник и др.

«ПАХТАКОР» (ТАШКЕНТ)

Честь узбекского футбола с 1956 года защищает «Пахтакор» («Хлопкороб»). Однажды ташкентцы вышли в финал Кубка страны. Самобытная, яркая команда — таково было мнение и специалистов футбола, и рядовых болельщиков.

Особенно знамениты были форварды «Пахтакора». В символический клуб им. Г. Федотова входят Красницкий и Абдураимов, львиную часть своих голов Якубик также провел в этой команде. Большие надежды подавали привлекавшиеся к играм в сборной Федоров и Ан. Ну и не забудем игроков других амплуа — Рахматтулаева, Ибрагимова, Штерна, Корченова, Пшеничникова, Доценко, Сергей Доценко, кстати, пробовал свои силы в «Черноморце» (правда, без особого успеха), Владимир Макаров же, наоборот, заявил о себе в «Черноморце», а потом, когда в Одессе поспешили, преждевременно расставшись с ним, продолжил свою футбольную карьеру в «Пахтакоре».

В 1979 году произошла трагедия. Потерпел катастрофу самолет, на борту которого находилась футбольная команда «Пахтакор» — молодая, перспективная, ей бы еще играть и играть.

Они играют до сих пор.
Случайность не переломила
и не ослабила шипов. Я посмотрел в упор
в глаза болельщика, и он сказал:
«Судьбу на мыло...»
Семнадцать спущенных мячей
висят на стенке в сетке крупной,
колеблет воздух тени от свечей:
вдохнули плавно, выдохнули круто!
Семнадцать опустевших форм
на бельевых веревках самолетной трассы
раскачивает ветер... «Пахтакор»
принадлежит не времени,
уже — пространству...
Они бы так и разошлись
в послефутбольные года,
кто — не сбываясь вновь,
а кто — сбываясь...
а так они всерьез играют, навсегда
чему-то втайне с портретов улыбаясь.

Это стихотворение поэт Александр Ткаченко посвятил памяти команды. «Пахтакору» была предоставлена льгота: в течение трех лет команда имела право играть в высшей лиге, независимо от того, какое место займет она в турнирной таблице. К сожалению, наставники «Пахтакора» не сумели использовать время для создания сильной команды. Потому-то так бледна сейчас игра этого некогда самобытного коллектива.

Продолжают пока выступать ветераны — Яновский, Бондаренко, Гесс, в минувшем сезоне играли также Буров, Кисера, Айвазян, Постнов, Синелобов, Кабаев, Рамазатов, Бауэр и другие.

«ДИНАМО» (СТАВРОПОЛЬ)

Команда основана в 1957 году. До 1962 года носила названия «Трудовые резервы», «Спартак».

5 лет коллектив возглавляет мастер спорта международного класса О. Долматов. Именно ему удалось вернуть «Динамо» место в первой лиге, которое было утрачено в 1981 году. Именно при нем сложился коллектив, который ныне составляет основу команды: Пата, Малахов, Сидоренко, Ушаков, Шестаков, Шлюбуль, Заздравных, Лепский, Груничев, Осипов. В прошлом году пришли опытные Захариков и Пудышев.

Однако добиться ровной, стабильной игры пока не удается: неплохо провели ставропольцы матч розыгрыша Кубка СССР с киевским «Динамо», однако в своем главном турнире до последнего тура вынуждены были бороться за право остаться в первой лиге.

«КОТАЙК» (АБОВЯН)

Команда основана в 1975 году. В первенствах СССР участвует с 1978 г. Победив в 1984 г. в финальном турнире сильнейших команд второй лиги, в следующем сезоне дебютировала во втором эшелоне советского футбола.

«Котайк» был создан как дочерняя команда ереванского «Арарата». Планировалось, что там будут проходить «обкатку» молодые игроки, которые в нужный момент должны прийти на помощь лучшей команде республики. Но в прошлом году случилось так, что «Арарату» пришлось «импортировать» из Абовяна не только футболистов, но и тренера.

Аркадий Андриасян пришел из «Котайка» в «Арарат» уже в середине сезона, «захватив» с собой также нескольких своих воспитанников.

Возможно, этим обстоятельством объясняется не совсем удачное выступление абовянцев в минувшем сезоне. А в целом команда, где первые роли играют Антонян, Вардазарян, Мовсесян, Оганесян, Погосян, Акопян, Бостанджян, Сафарян и др., показывает остроатакующую, нешаблонную игру.

«КРЫЛЬЯ СОВЕТОВ» (КУЙБЫШЕВ)

У этой команды особая, неповторимая судьба. Организованная в 1942 году, она никогда не пробивалась в число призеров (лучшее достижение — 4-е место в 1951 году), ни разу не выигрывала Кубок страны, хотя дважды играла в финале. И все-таки «Крылышки», как ее ласково называют болельщики всей страны, пользуются устойчивой любовью поклонников футбола.

Причин тому, по крайней мере, две. Во-первых, скромный клуб с берегов Волги дал нашему спорту целое созвездие ярких игроков. Право, всех даже не перечислишь: Хусаинов, Крижевский, Кох, Осянин, Казаков, Сахаров, Гулевский, Карпов, Жупиков, Фетисов, Ворошилов... Кстати, одесситы, возможно, помнят форварда СКА А. Гирсона, он также начинал в «Крылышках».

Во-вторых, волжане в пору их расцвета всегда отличались собственной, оригинальной манерой игры. Пусть кому-то, в первую очередь поверженным грандам, она казалась архаичной, кое-кто даже называл ее антифутболом, но если бы в 50-е — начале 60-х годов существовал приз «Гроза авторитетов», он, наверняка, чаще всего гостил бы у берегов Волги.

«Крылья Советов» играли от обороны, наказывая опрометчивых соперников разящими контратаками, благо было кому их завершать. Нечто подобное сейчас демонстрирует «Жальгирис».

Увы, постоянный отток лучших игроков, видимо, истощил футбольные резервы края, а главное, наверное, местные специалисты, разуверившись в том, что смогут добиться чего-то основательного, махнули на футбольное хозяйство рукой. Команда надолго ушла в первую лигу, а потом скатилась во вторую.

С прошлого года коллектив возглавил заслуженный тренер УССР В. Лукашенко. Это он несколько лет назад вернул место в высшей лиге «Днепру». Ему удалось сплотить игроков, заставить поверить в свои силы. «Крылышки» снова стали радовать болельщиков красивой игрой, нет сом-

нений, что с этой командой придется считаться каждому. Путевку в первую лигу завоевали: Гаус, Кахиани, Галлиулов, Маслов, Попов, Лагутенко, Никаноров, Кочергин, Миначев, Марушко, Витковский, Доронченко, Устинов, Бабанов, Гармашов, Тумайкин, Бурлеев, Филиппов.

«ЗАРЯ» (ВОРОШИЛОВГРАД)

Из 22 команд первой лиги в высшей в разные годы выступали 13. А из них, в свою очередь, самой титулованной, безусловно, является ворошиловградская «Заря». Еще бы: чемпион страны 1972 года, дважды финалист Кубка СССР (1974 и 1975 гг.).

В 1966 году под руководством Е. Горянского «Заря» завоевала единственную путевку в лигу сильнейших. Потом в коллективе работали разные тренеры, и команда медленно, но неуклонно стремилась вверх, показывая, быть может не слишком яркий, но добротный, основательный футбол.

Резкий качественный скачок произошел, когда «Зарю» возглавил Г. Зонин. Именно при нем подобралась блестящая плеяда мастеров, которой под силу было конкурировать с сильнейшими командами страны, которая принесла Ворошиловграду золотые медали первенства. Напомним, что «Заря» — первая команда областного центра, ставшая чемпионом. Тогда этих званий удостоились А. Ткаченко, М. Форкаш, С. Кузнецов, А. Журавлев, В. Малыгин, В. Абрамов, Н. Пинчук, В. Кузнецов, Ю. Васенин, В. Семенов, А. Куксов, С. Морозов, В. Старков, В. Онищенко, Ю. Елисеев. Почти все они играли и за сборную СССР, так как однажды команда в полном составе выступала в престижном международном турнире сборных «Кубок независимости», но наиболее заметный след в футболе оставили А. Ткаченко, С. и В. Кузнецовы, А. Журавлев, В. Семенов, В. Онищенко, А. Куксов.

Увы, после ухода Г. Зонина команду залихорадило. Пределом мечтаний было место в десятке, а в 1980 году «Заря» и вовсе вылетела из высшей лиги в первую. Но на этом неприятности не закончились — вскоре ворошиловградцы оказались во второй лиге.

Лишь после того, как клуб возглавил В. Добижа, началось трудное возрождение. Тренер сделал ставку на своих воспитанников. Вернулись из дальних странствий Кобзарев, Найденко, Дорофеев, Горковенко, Зинченко, влилась в коллектив целая группа молодежи.

Первенство в украинской зоне проходило так, что поначалу казалось, будто путевка в переходной турнир обеспечена «Таврии», однако ворошиловградцы совершили то, что можно смело причислить к числу футбольных чудес: в споре с сильнейшими командами республики они набрали 26 очков из 28. Результат удивительный!

Праздновала победу «Заря» и в переходном турнире. Кроме уже названных, за команду играли Погодин, Суслов, Гусейнов, Волотек, Юран, Занин, Литвинов, Ярмолич, Тарасенко, Сорока, Колесников, Ярошенко, Фокин, Кузовлев, Ковтун, Свердлов.

Основана команда в 1938 году. Под названием «Заря» выступает с 1964 г.

«ГЕОЛОГ» (ТЮМЕНЬ)

Футбольная команда мастеров в Тюмени была создана более двадцати пяти лет назад, однако каких-либо заметных достижений не появлялось.

Четыре года назад футболистов взяло под свою опеку Главное Тюменское орденов Ленина и Трудового Красного Знамени производственное геологическое управление. И дело пошло. Уже в свой первый год «Геолог» занял второе место в зональном турнире и вышел в финал Кубка РСФСР. Трижды подряд тюменцы первенствовали в своей зоне второй лиги (рекордный результат), однако в переходных играх 1984 и 1985 годов соперники оказывались сильнее. Было отчего опустить руки, но коллектив в очередной раз шел на приступ этого, казалось, недостижимого рубежа — первой лиги. Попутно «геологи» еще дважды участвовали в финалах Кубка республики, а однажды в 1984 году даже завладели им.

И вот очередное испытание. В переходном турнире «Геологу» противостояли липецкий «Металлург» и «Мелиоратор» из Чимкента. Перед последним туром положение было таково, что во встрече «Мелиоратор» — «Геолог» тюменцев устраивала ничья, поражение же выводило на первое место «Металлург». К чести гостей, они не стали делать ставку на ничью и в конце матча вырвали победу. Долгожданная мечта достигнута!

Тренируют команду Г. Неделькин и Р. Атамалян. Основу ее состава составляют Хохлов, Умяров, Никифоров, Феоктистов, Подпалый, Кочетков, Мирный, Первухин, Шиков, Аверьянов, Курдиков, Ануфриев, Власов.

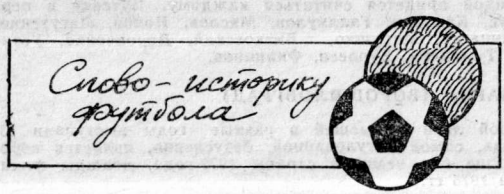

Первая попытка

Сейчас, когда «Черноморец» ушел в первую лигу, хочется надеяться, что наше возвращение в «высший свет» советского футбола затянется ненадолго. В семидесятые годы на это потребовалось три сезона, но вспомним, что ранее целых двадцать послевоенных лет добивался одесский футбол представительства в классе сильнейших.

Вообще-то одесский футбол сороковых — середины пятидесятых годов еще ждет своего автора, даже Борис Вениаминович Галинский в своей книге «Черноморцы» посвятил ему лишь страничку, что, впрочем, вполне объяснимо, т. к. автор в описываемое время работал вдали от родного города. Согласимся, что тема эта не очень-то выигрышна, но есть в ней свои повороты: взлет 1949 года и игра на уровне коллективов физкультуры в начале пятидесятых годов, затем весьма успешное выступление одесского «Металлурга» в классе «Б» (1953—1954 г.г.), а потом — ежегодные переходные игры за право играть в классе «Б» в середине пятидесятых.

Здесь я вовсе не пытаюсь закрыть «пробелы» в биографии одесского футбола и подробно рассказать о первых пятнадцати его послевоенных годах (это отдельная тема) — хочу напомнить, как проходила и чем завершилась первая попытка вернуть Одессе место в компании сильнейших футбольных городов страны.

Сразу же после освобождения Одессы в городе была создана команда «Динамо». Уже в 1944 году одесское «Динамо» играло в Кубке Украины, который, начиная с полуфинала, проводился по круговой системе: в Киеве собрались местные динамовцы, харьковский «Локомотив», одесское «Динамо» и «Стахановец» (Сталино). Одесситы два матча проиграли и, победив «Стахановец», заняли третье место.

В октябре 1944 года в Одессе был «Пищевик», который с 1945 года выступал во Всесоюзных соревнованиях по II группе.

Следует сказать, что в первые послевоенные годы многие одесские футболисты были переведены в Киев и защищали цвета киевского «Динамо» в первенстве СССР по I группе (в первой группе в 1945 году играли 12 команд, и среди них единственный представитель Украины — киевское «Динамо»). Во второй группе в 1945 году играли 18 коллективов — они соревновались в один круг: на первом месте были куйбышевские «Крылья Советов» и ВВС, Украину представляли «Стахановец» (5-е место), одесский «Пищевик» (7-е место) и харьковский «Локомотив» (8-е место).

В 1946 году команды II группы были разбиты на Южную и Восточную подгруппы по 13 команд в каждой. «Пищевик» в Южной подгруппе был четвертым, набрав 30 очков. Столько же очков было у харьковчан, финишировавших третьими. «Стахановец» занял пятое место, а команда города Николаева — тринадцатое.

В 1947 году во второй группе уже играли 67 команд, разбитых на шесть зон. В украинской зоне победили харьковский «Локомотив», а в финальных соревнованиях первое место и право перейти в первую группу завоевала одна из старейших команд страны — московский «Локомотив».

В играх команд мастеров второй группы участвовало 75 коллективов. Вновь они были разбиты на шесть зон и вновь в украинской зоне победил харьковский «Локомотив», который и вышел на сей раз победителем финального турнира шести команд.

В 1949 году первая группа расширилась — в ней вместо четырнадцати команд за звание чемпиона боролись восемнадцать коллективов — дополнительные места получили Баку, Ереван, Рига и Сталино. 84 команды участвовали во Всесоюзных соревнованиях 1949 года для команд второй группы. Игры проводились в шести

зонах по круговой системе в два круга. В украинской зоне соревновались 18 команд. Об остроте борьбы в ней говорят итоги: «Пищевик» (Одесса) — 50 очков, «Спартак» (Львов) — 49, команда Дома офицеров (Киев) — 48, «Спартак» (Ужгород) — 48, «Большевик» (Мукачево) — 47.

Игры проводились в два круга, но с целью уменьшения расходов на разъезды оба матча проводились в одном городе с интервалом в один день. Ближайших своих конкурентов — спартаковцев Львова одесситы на своем поле победили дважды — 4:0 и 4:2. Правда, была у «Пищевика» неприятная осечка на финише, когда лидер проиграл в Запорожье «Локомотиву» — 0:8, но в повторном матче одесситы победили 3:1 и обеспечили себе участие в финальном турнире. Он проводился в Ростове. Первоначально в нем должны были участвовать шесть команд-победителей зон: «Пищевик», «Спартак» (Тбилиси), завод имени Калинина (г. Калининград Московской области), команда города Ленинграда, Дом офицеров (Свердловск) и «Динамо» (Ростов-на-Дону). Но затем во изменение положения в финал были допущены и спартаковцы Львова. Первый матч одесситы проводили с уральцами. «Пищевик» открыл счет, но затем армейцы сумели воспользоваться ошибками вратаря «Пищевика» Владимира Беловодского и победили — 3:1.

Во всех остальных матчах ворота одесской команды защищал Виктор Близинский — в пяти матчах подряд соперники «Пищевика» не сумели провести в ворота Близинского ни одного мяча.

Во втором матче одесситы победили хозяев поля — 3:0. Кульминационным моментом этого поединка стал эпизод, когда при счете 1:0 в пользу гостей в ворота одесситов был назначен одиннадцатиметровый удар, но Близинский сумел парировать удар Богатело. Тут же вратарь одесской команды сильно выбил мяч на Чубинского и центральный нападающий «Пищевика» удвоил счет. Затем трижды подряд «Пищевик» сыграл вничью с одинаковым счетом — 0:0. Матчи эти были разными по своему содержанию — в равной борьбе проходила игра с тбилисцами, подавляющее преимущество имел «Пищевик» в игре с львовянами, а в матче с командой Ленинграда Евгений Кудыменко не сумел реализовать 11-метровый удар.

Кудыменко был самым результативным игроком одесской команды — быстрый левый край «Пищевика» обладал мощнейшими ударами с обеих ног, мог сделать отличную передачу. Быть может, Кудыменко избегал силовой борьбы, стремился уйти от столкновений, но этот недостаток он вполне компенсировал своими многочисленными достоинствами. На тренировках Кудыменко забивал Близинскому и Беловодскому с «пенальти» девятнадцать мячей из двадцати, хотя они оба знали, что он бьет в правый от вратаря угол. А вот в поединке с ленинградцами форвард одесской команды задел ногой землю, и удар не получился. Это так подействовало на Кудыменко, что «пенальти» он больше не бил вообще, как ни уговаривали его товарищи по команде. Кудыменко пробовал свои силы в киевском «Динамо», по семейным обстоятельствам он вернулся в Одессу. К сожалению, после 1949 года он играл недолго.

В последнем матче одесситы со счетом 2:0 выиграли у калининградцев. В результате три команды — тбилисцы, одесситы и калининградцы — набрали по семь очков (тут-то и вспомнили наши футболисты историю с допуском львовской команды — у «Пищевика» львовяне очко отобрали, а тбилисцам и калининградцам проиграли).

Три победителя провели дополнительный турнир. В первом матче «Пищевик» вел в счете с тбилисцами, но проиграл 1:2. Прошло уже почти сорок лет, но и сейчас игроки одесской команды считают, что арбитр Иван Моргунов в этом поединке образцом объективности не был. Но... тбилисцы перешли в первую группу, а расстроенные одесситы проиграли и калининградцам.

Следует сказать, что в Ростове одесская команда играла в ослабленном составе — из-за травмы не во всех матчах и не в полную силу играл Матвей Черкасский — отличный дриблер. Слабее, чем ожидалось, сыграл талантливый Владимир Твердохлебов.

Отлично провели финальный турнир защитник Александр Ильченко (впоследствии он пробовал свои силы в московском «Спартаке»), правый полусредний Иван Рязанцев, владеющий «пушечными» ударами. Неплохо сыграл Борис Чубинский. Да и все игроки одесской команды (а в команде тогда играли одни одесситы) провели сезон 1949 года с подъемом. Кроме вышеназванных футболистов, цвета «Пищевика» защищал Николай Хижников (капитан), Сергей Степанов, Владимир Жосул, Станислав Чирклис, Геннадий Трубников, Николай Овсянников, Казимир Багинский. Тренировал команду Аким Евгеньевич Фомин, а во всех вопросах ему помогал адми-

нистратор — Илья Феликсович Алидарт (штатное расписание руководящего состава было тогда во второй группе весьма жестким).

Остается добавить, что вместе с командой выезжал в Ростов журналист «Черноморской коммуны» большой любитель спорта Эммануил Иннокентьевич Рымалис. С его помощью в команде выпускалась стенная газета — было в ней много интересных фотографий, дружеских шаржей, едких эпиграмм. Но как это принято и сейчас, в неудаче, хотя и в шутливой форме, обвинили самого журналиста—появились и такие строчки: «Не ты — мазун, не я — мазун, это Рымалис—невезун» (впрочем, и здесь, наверное, без авторства Рымалиса не обошлось).

В 1950 году были образованы класс «А» (19 команд) и класс «Б» (14 команд). «Пищевик» занял в классе «Б» восьмое место, причем от пятого места одесситы отставали лишь на два очка. Но согласно положению «Пищевик», как единственный представитель Украины в классе «Б», играл переходные игры с чемпионом республики — ужгородским «Спартаком» и уступил ему место в классе «Б».

Затем в начале пятидесятых годов в первенстве Украины играли уже одесские команды «Спартак» и «Металлург». «Спартак» тренировал Владимир Горохов, в его состав были приглашены знаменитые Малинин и Оботов, затем появился СКА...

Впрочем, мы договаривались — это не история одесского послевоенного футбола, а лишь рассказ о первой в послевоенные годы попытке одесской команды пробиться в элиту отечественного футбола.

Роман СВЕТЛАНОВ.

«Бронзовый» год «Черноморца»

Тот первый и единственный пока комплект медалей чемпионата страны, добытый одесскими футболистами в 1974 году, всегда будет в памяти как непосредственных участников тех событий, так и влюбленных в свой клуб болельщиков.

Вспомним, как это было. Еще за год до «бронзового» финиша о таком результате никто и не мечтал. «Черноморец» тогда добывал право вернуться в высшую лигу. Да и вернувшись, ничем особым не выделялся. Три подряд ничьи на старте, поражение в Донецке, натужные победы над «Спартаком» и «Нистру». Разве что из первой десятки моряки не выходили. Но при этом от лидировавших киевлян и ленинградцев далеко не отставали. Половину дистанции прошли шестыми — достижение далеко не лучшее. Но, как считали, для команды, три сезона выступавшей в первой лиге, это было хорошо.

В тот год в высшей лиге было 16 команд. В первых 15 матчах «Черноморец» добыл 17 очков, забив и пропустив по 20 мячей.

А дальше события развивались так: одесситы разгромили «Нистру», обыграли «Карпаты», в 20-м туре в очном споре повергли шедший вторым «Зенит», потом — шедшее третьим столичное «Торпедо». Неожиданно для многих «Черноморец» оказался в таблице лишь позади лидировавших со значительным отрывом киевлян. Шесть туров шли одесситы в непривычном для себя качестве.

«Быть или не быть?» — так стоял вопрос перед матчем со «Спартаком». Не проиграй тогда одесситы, они сохранили бы шансы на «серебро», а проиграв, должны были продолжить нелегкую борьбу за «бронзу» со столичными «Торпедо» и «Динамо». С последними моряки играли туманным ноябрьским днем в Одессе.

Многие болельщики помнят тот матч. В залитом туманным молоком поле сражались претенденты на награды. То здесь, то там проявлялись, как на слабом негативе, силуэты игроков. Переполненный стадион вздыхал, охал и мучительно пытался разглядеть: где же мяч. Когда тени перемещались на динамовскую половину поля, трибуны на всякий случай радостно гудели. А на табло тем временем стояли нули. Они так и остались. Но именно эти нули давали тогда, за тур до финиша, гарантию на получение медалей. И вспыхнул стадион тысячами расплывающихся в тумане факелов. И празднично возбужденная толпа до позднего вечера перемещалась по улицам города. И слышалось отовсюду: «Чер-но-мо-рец»! «Чер-но-мо-рец»!...

Строгая статистика сообщает: следом за киевлянами и «Спартаком» с 35 очками финишировал «Черноморец».

В составе команды было тогда немало опытных игроков и достаточно молодежи, которая делала «погоду» в команде в последующие годы. Достаточно надежным был вратарь Александр Дегтярев,

руководивший аккуратными в обороне Вячеславом Лещуком, Евгением Логвиненко, Виктором Зубковым, Владимиром Нечаевым. Разнообразно действовали в тот год футболисты, которых принято нынче называть группой атаки. Здесь были Виталий Фейдман и Григорий Сапожников, незаурядные диспетчеры Владимир Устимчик и Анатолий Дорошенко, Владимир Радионов и Виктор Прокопенко, Владимир Макаров и Владимир Бутенко, Виктор Томашевский и Игорь Иваненко. А еще в тот год выступали А. Нефедов, В. Григорьев, В. Дзюба, С. Павленко, Н. Куличенков, Л. Барановский, С. Давыдов. Конечно, разным был вклад этих футболистов в успех, но ведь каждый принес пользу «Черноморцу».

Наверное, больше других запомнились Владимир Макаров и Виктор Зубков. Первый — редкой для одесской команды результативностью и рекордным показателем 13 забитых за сезон голов, второй — внезапными сменами ролей, преображением центрального защитника в центрфорварда и серией неожиданно забитых эффектных голов (всего Зубков забил тогда 6 мячей). Конечно, специалисты выделяли и мастерство Устимчика, Дорошенко, Фейдмана, и надежность Лещука, и одержимость Сапожникова, и напористость Радионова и Прокопенко. С высоты не таких уж далеких лет тот состав «Черноморца» представляется одним из лучших, одним из самых сбалансированных и боеспособных в истории команды. Не случайно же «Черноморец-74» до сих пор остается своего рода образцом, а большинство выступавших в его составе мастеров несколько сезонов оставались костяком клуба.

Интересная деталь: именно игроки того поколения остались единомышленниками на десятилетия. И сегодня костяк постоянной команды одесских футбольных ветеранов составляют те же Дегтярев, Логвиненко, Зубков, Дорошенко, Сапожников, Родионов, Бутенко, Павленко, Фейдман, Томашевский. И собираясь вместе, выходя, как в былые времена, плечом к плечу против более молодых соперников, члены «бронзовой» команды наверняка вспоминают и лучший в биографии каждого из них чемпионат страны...

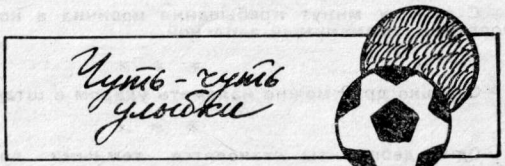

ВЕСТИ С ЗЕЛЕНЫХ ПОЛЕЙ

Больше всех воротам Вадика Ступина, защищавшего цвета дворовой команды «Ракета», угрожал его отец, искавший место для стоянки недавно приобретенных «Жигулей».

* * *

Нападающий команды «Сила» Быстров уже на 5-й секунде матча рванулся на половину команды «Удаль», на седьмой — ворвался в чужую штрафную площадку, а на 10-й — выступал в футболке «Удали».

* * *

Если вратарь команды-соперницы при выходе на верховой мяч кричит: «Беру!», значит ли это, что с ним можно договориться?

* * *

Начался розыгрыш Кубка города по футболу. Как обычно, он будет проходить по олимпийской системе. Причем команда «Темп» (прошлогодний обладатель Кубка) и команда «Ураган», представившая в сборную города наибольшее количество игроков, начнут борьбу сразу с финала.

* * *

Приз «Агрессивный гость», который, напомним, вручается команде, набравшей наибольшее количество очков вне родных стен, завоевал клуб «Неурожай». Как сообщил нам тренер Буянов, у коллектива неплохие шансы на приз и в будущем году, поскольку их родной стадион из-за недисциплинированности болельщиков дисквалифицирован на 10 игр. Однако есть основания полагать, что у «Неурожая» появился достойный конкурент: стадион команды «Веселые ребята» закрылся на ремонт на три года.

Владимир КИРИЧЕНКО.

* * *

С благодарностью вспоминает годы своего пребывания в большом футболе известный мастер пантомимы Погорелов. «Путевку в артистическую жизнь мне дал футбол!» — откровенно говорит он в своих многочисленных интервью.

* * *

Беспристрастным судейством славится арбитр Кошкин, которого особенно часто освистывают болельщики команд-хозяев. Кошкина это нисколько не смущает, а услышав «Судью на мыло!», он удовлетворенно отмечает про себя: «Я — мыломан».

У КРОМКИ ПОЛЯ

...На трибунах — тоска зеленая, на поле — красные карточки.

* * *

Реплика в адрес арбитра: «У вас все карточки — белые».

* * *

С первых минут пребывания новичка в команде все поняли — появился незаменимый запасной.

* * *

Сколько дров можно наломать ударом в штангу!

* * *

Одни дебютанты становятся темными лошадками, другие — белыми воронами.

Игорь БЕРЕЗИНСКИЙ.

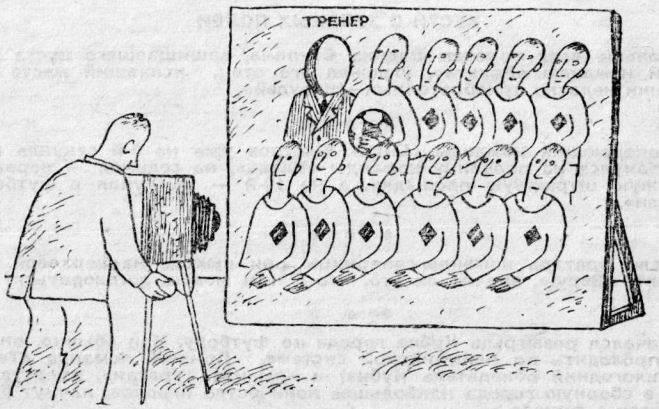

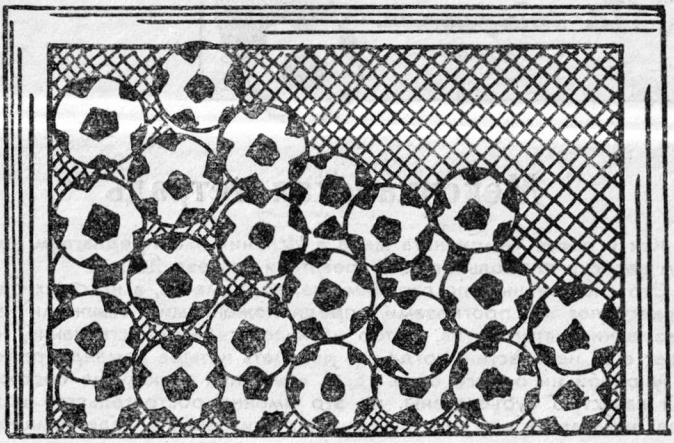

ОТШУМЕВШИЙ 1986-ОЙ

Мексиканская тетрадь

Как и после чемпионата мира в Испании, мы предлагаем читателям записки футбольного обозревателя Андрея Ясеня.

Это ежедневные, по горячим следам, заметки, в которых оценки соседствуют с прогнозами, предположениями, ссылками на высказывания авторитетов. Автор начинает свое повествование, когда ответ еще неизвестен, когда все двадцать четыре команды равны — ни у одной ни одного очка. Его суждения отнюдь не бесспорны, они зачастую субъективны, но это именно обстоятельство возвращает читателя к его собственным переживаниям в ходе чемпионата, к радостям и печалям, надеждам и разочарованиям.

Заметки поэтому не только хроника событий, сколько хроника чувств, смены настроений, обретения истины...

30 мая 1986 года

Завтра

Да, завтра первый матч чемпионата мира в Мексике. Играют команды Италии и Болгарии, играют в столице страны, на ее главном и самом вместительном стадионе.

Когда проводилась жеребьевка, выделено было шесть команд: Италии, ФРГ, Польши, Франции, Мексики, Бразилии. Они были определены в качестве «глав групп». Почему именно эта шестерка выделена — ясно: четыре героя минувшего чемпионата мира, хозяева и команда, бывшая трижды чемпионом мира.

Поставив именно эти команды во главе будущих групп, организаторы не предоставили в дальнейшем жребию полной свободы.

Были сформированы еще три шестерки. Уругвай, Аргентина, Парагвай, Англия, СССР, Испания; Марокко, Алжир, Южная Корея, Ирак, Канада, Дания; Португалия, Болгария, Северная Ирландия, Шотландия, Бельгия, Венгрия.

И только после этого пятилетний Луис Барросо Кенедо, внук президента мексиканского Оргкомитета, вытягивая из стеклянных ваз пластмассовые контейнеры с названиями сборных, приступил к «формированию» групп.

Результаты его деятельности таковы.

I группа: Италия, Болгария, Аргентина, Южная Корея.
II группа: Мексика, Бельгия, Парагвай, Ирак.
III группа: Франция, Канада, СССР, Венгрия.
IV группа: Бразилия, Испания, Алжир, Северная Ирландия.
V группа: ФРГ, Уругвай, Шотландия, Дания.
VI группа: Польша, Марокко, Португалия, Англия.

Команды первой группы играют на стадионах Мехико и Пуэбло, второй — Мехико и Толука, третьей — Леона и Арапуато, четвертой — Гвадалахары и Монтеррея, пятой — Нецауалькойотля и Керетаро, шестой — Монтеррея и Гвадалахары.

На первом этапе отсеются восемь команд-неудачниц, шестнадцать же команд — по две победительницы из каждой группы, а также четыре команды, которые в своих группах займут третьи места и будут иметь лучшие показатели, чем две другие команды третьей строки, — продолжат борьбу в 1/8 финала.

В отличие от испанского чемпионата в Мексике новых групп создаваться не будет: проигравший выбывает.

Интересно: хоть кто-нибудь из тех, кто числится сегодня в фаворитах, из нынешних глав групп, дойдет до финала?

Мне представляется, что шансы такие имеют три команды — Франции, Бразилии, ФРГ.

Команда ФРГ ничего особенного, правда, в последнее время не показывала, но она и раньше, исключая, быть может, 1970 год, когда ее называли командой Беккенбауэра, ничего выдающегося не показывала, а в финале играла. Теперь это команда Руммениге и Беккенбауэра, первый — игрок, второй — тренер, у игрока — закат, у тренера — восход карьеры; как знать, не даст ли это совмещение заката и восхода в одном коллективе какой-то неожиданной вспышки?

31 мая 1986 года.

Началось...

Открытие чемпионата мира в Мехико, на центральном стадионе «Ацтека», было объяснимо скромным, но прекрасным, ибо царила — это физически ощущалось за тысячи и тысячи километров — атмосфера душевной открытости, радости, счастливого возбуждения.

Фантастически красивыми были юные танцоры и певцы.

Одно из танцевальных па — партнер проносит ногу над головой присевшей девушки — у многих из нас вызвало наверняка недоуменное удивление, но оно рассеялось, когда настал черед партнерши отвечать: изящным движением, исполненным непередаваемой грации и тонкого юмора, красавица подхватывала сомбреро своего «повелителя», водружала его себе на голову и выступала вперед так озорно и свободно, улыбаясь загадочно и независимо, что ясно было — последнее слово за ней, и увивающийся вокруг нее кавалер, нетерпеливо и моляще заглядывающий ей в лицо, ловящий ее взгляд, живущий ее расположением — не владыка, а слуга, и в этом качестве он еще лучше, чем был...

Если многих из нас, повторюсь, могло удивить одно из па показанного танца, то есть — к слову сказать — в жизни Мексики праздник, который удивительным называют все.

Праздник этот — «День мертвых», своеобразный ритуал поминовения усопших. Его отличает не столько скорбь (она присутствует лишь на кладбищах, где происходит трапеза взрослых), сколько веселье — обильное угощение сладостями детей, причем сами сладости изготовлены в виде черепов, гробиков, одаривание их игрушками, которые представляют не что иное, как скелеты, танцы, песни, игры взрослых, карнавальное явление образа смерти — карнавальное, ибо смерть не мрачна, не злобно ухмыляющаяся, не жуткая, а смеющаяся. Образ такой смерти — это одновременно конец и начало, конец отжившему, начало родившемуся, это символ времени, которое постоянно обновляется. Философская основа удивительного этого праздника восходит к верованиям древних ацтеков о единстве жизни и смерти...

Отзвучали речи, стихла музыка, освободился прямоугольник зеленого поля, на котором до этого не только играли, но и не тренировали даже, и тогда наступил момент, ради которого и пришли на стадионы толпы людей, а у телевизоров по всей планете уселись миллиарды — пришел черед футбола, который принято именовать большим; иные само это слово пишут с прописной буквы, от чего мы пока воздержимся — подождем финала.

Честь открыть чемпионат мира выпала сборным Италии и Болгарии.

Визитные карточки команд разительно контрастны.

Сборная Болгарии до этого только четыре раза пробивалась в финальную часть розыгрыша мирового первенства; сборная Италии добивалась права оспаривать звание сильнейшей футбольной команды планеты в два с половиной раза чаще — десять раз.

Болгары провели всего двенадцать игр — для них все заканчивалось в групповом турнире; итальянцы провели сорок три игры, причем четыре из них — в финале.

Болгарская сборная в завершающей стадии чемпионата мира еще не одержала ни одной победы; сборная Италии праздновала победу двадцать четыре раза, причем три победы — над сборной

Чехословакии в 1934 году, над сборной Франции в 1938 году и над сборной ФРГ в 1982 году — были одержаны ею в финалах, что позволило ей по количеству побед в чемпионате мира стать вровень со сборной Бразилии, хотя она и уступает сборной Бразилии по таким показателям, как участие в финальных турнирах — 10 против 24, числу одержанных побед — 24 против 37, количеству забитых голов — 74 против 134. Именно бразильцы в очном поединке не позволили итальянцам выиграть финальный матч за звание чемпиона мира. Кстати говоря, это случилось в Мексике, в 1970 году.

Дабы покончить со статистикой, скажем, что и сборная Бразилии, проламываясь в финал, не всегда добивалась там успеха — она проиграла решающий матч сборной Уругвая в 1950 году, и поражение это было тем горше, что чемпионат мира проходил в Бразилии...

Все это, однако, было в прошлом.

Теперь же — «Ацтека», последний день весны 1986 года, стотысячная аудитория, терпеливый, внимательный и, как позже выяснилось, решительный Э. Фредрикссон из Швеции в роли арбитра, великолепное поле, стартовое волнение, жажда победы и страх поражения — одно и то же у обеих команд.

Общим было и то у них, что любители прогнозов — как вооруженные электронно-вычислительной техникой, так и не имеющие доступа к ней — слишком многого от них не ожидали; сборную Болгарии никто, а сборную Италии почти никто «не видел» в роли законодателя футбола в нынешнюю пору.

Последнее — по крайней мере, внешне так выглядит — мало беспокоит наставников обеих команд.

Оба тренера — Вуцов из Болгарии и Беарзот из Италии — предпочитали помалкивать в ходе подготовки к финальной части игр чемпионата, сейчас же габровец Вуцов отшучивается, а невозмутимый Беарзот напоминает, что его команда вызывала большие сомнения и перед чемпионатом в Испании.

Оба тренера верят, что их подопечные пересекли океан не для того, чтобы полюбоваться красотами Мексики.

«В Мексике мы покажем намного больше», — это Беарзот, вынужденный объяснять поражения своей команды в товарищеских встречах.

«Мы представляем угрозу для каждого соперника. И наши амбиции не принижены», — это Вуцов. «Для каждого» — не самохвальство; ведь болгары сумели в Софии в великолепном стиле переиграть команду Мишеля Платини, сборную Франции, носящую титул чемпиона Европы.

Первые минут десять обе команды с трудом справлялись с нервами: было много технического брака, много фолов — страшась упустить соперника, полузащитники и защитники как сборной Болгарии, так и сборной Италии, старались сразу же «завалить» его, если он только уходил в отрыв. Игру это обедняло, делало ее рваной, нервозной.

Поразительно, что наш Николай Озеров, объясняя такие ситуации, прибегал к формуле — «вынужден был». Думается, что такая позиция — отдает себе комментатор в том отчет или не отдает — не только поощряет грубость на поле (какие претензии могут быть к человеку, чьи действия, оказывается, вынужденные?), но и воспитывает у подрастающих уверенность, что грубо действовать отнюдь не возбраняется.

Мне больше по душе позиция судьи. Он четко фиксировал нарушения, но к крайним мерам до поры до времени не прибегал, понимая природу этих нарушений — в них не было злого умысла, желания нанести увечье. Но стоило только болгарскому защитнику сыграть вызывающе грубо, так он тут же получил предупреждение. Такое же предупреждение получил и капитан сборной Италии, когда не отреагировал на требование судьи установить «стенку» на положенное расстояние.

Футбол, понятно, немыслим без борьбы, в том числе и борьбы атлетической — и такую борьбу судья допускал; но футбол умирает, если наличествует в поведении игроков демонстративное пренебрежение правилами — такую игру судья пресекал, проявив строгость не только в названных уже случаях, но и тогда, когда футболист отбил мяч рукой...

Вскоре выяснилось, что сборная Италии переигрывает сборную Болгарии. Прежде всего, за счет более высокой культуры паса. Итальянцы могли держать мяч столько, сколько хотели; болгары — столько, сколько удавалось. Ди Дженнаро как диспетчер действовал эффективнее Господинова...

За полторы минуты до окончания первого тайма гол в ворота

Михайлова забил форвард из «Интера» Альтобелли — тот самый Альтобелли, который в финальном матче со сборной ФРГ в Испании заменил Грациани, а потом вынужден был и сам покинуть поле.

Думалось, что славящиеся своим умением строить непроходимые оборонные редуты итальянцы во втором тайме будут играть на удержание счета. Это выглядело бы логично, поскольку болгарские форварды, хотя и очень старались, но не продемонстрировали умения проходить защитные порядки. Однако воспитанники Беарзота предпочли открытый футбол.

Возможно, это был вынужденный вариант. Дело в том, что, по мнению многих специалистов, итальянская сборная потеряла инстинкт на голы. Атакуя, команда стремилась, по всей вероятности, восстановить его. Это ей не удалось. Она лишь подтвердила обоснованность заключения: инстинкт, действительно, утерян. По крайней мере, дважды соперник сборной Болгарии должен был забивать. Не забил.

Забили болгары. Гол был великолепен. Наверное, можно упрекнуть вратаря итальянцев, но не в чем упрекнуть защитника болгар Сиракова — его рывок, удар головой были изумительными.

Сентенция — не забиваешь ты, забивают тебе, — по правде сказать, успела порядком надоесть, ибо повторяется слишком уж часто. Сентенция стара, как и футбол, и даже старше — футбол ее получил в наследство. Но она не мертва. События поединка сборной Италии и сборной Болгарии подтвердили это; весьма знаменательно, кстати, что в первый же день чемпионата мира она напомнила о себе, это — предостережение многим и многим...

Игра закончилась вничью — 1:1.

В 1970 году тоже вничью — 0:0 — закончился первый матч на «Ацтека» девятого чемпионата мира, тогда играли сборные Мексики и СССР.

1 июня 1986 года

Судейская ошибка?

А теперь перенесемся из Федерального округа Мехико в столицу штата Халиско — Гвадалахару.

В Мексике, к слову, тридцать один штат и один Федеральный округ. Поскольку знание страны, к которой приковано сейчас внимание всего мира, никому из нас не повредит, то давайте заглянем в энциклопедический справочник и вспомним эти штаты поименно, через дефис указывая название административного центра.

Итак: Агуаскальентес — Агуаскальентес, Веракрус — Халапа, Герреро — Чильпансинго, Гаунахуато — Гуанахуато, Дуранго — Дуранго, Идальго — Пачука, Кампече — Кампече, Керетаро — Керетаро, Кинтана — Роо-Четумаль, Коауила — Сальтильо, Колима — Колима, Мехико — Толука, Мичоакан — Морелия, Морелос — Куэрнавака, Наярит — Тепик, Нижняя Калифорния (Северная) — Мехикали, Нижняя Калифорния (южная) — Ла-Пас, Нуэво-Леон — Монтеррей, Оахака — Оахака, Пуэбла — Пуэбла, Сакатекас — Сакатекас, Сан-Луис-Потоси — Сан-Луис-Потоси, Синалов — Кульякан, Сонора — Эрмосильо, Табаско — Вилья Эрмоса, Тамаулипас — Сюдад-Виктория, Тласкала — Тласкала, Халиско — Гвадалахара, Чиуауа — Чиуауа, Чьяпас — Тустла-Гутьеррес, Юкатан — Мерида.

По площади округ Мехико в шестьдесят раз меньше штата Халиско, но проживает в нем (собственно, в Мехико, столице Мексики) в два раза больше людей.

Гвадалахара расположена ниже Мехико на 711 метров, главный ее стадион «Халиско» вмещает более шестидесяти шести тысяч зрителей.

Именно на этот стадион и вышли, чтобы померяться силами, сборные Бразилии и Испании. И у этих команд, как и у открывавших чемпионат, послужные списки не равноценны.

Бразильцы двенадцать раз участвовали в заключительной стадии мировых первенств, испанцы — шесть. Другие показатели бразильцев уже называли. Упомянем поэтому только показатели испанцев: сыграно двадцать три игры, одержано восемь побед, пять встреч сведено вничью, десять проиграно, забито двадцать шесть голов, пропущено тридцать.

Бразилец Теле Сантана выставил такой состав: Карлос, Эдсон,

Эдиньо, Жуниор, Касагранде, Карека, Эдивильдо, Витор, Сезар, Алемао, Бранко, Сократес, Элзо; испанец Мигель Муньос — Субисаррета, Томас, Камачо, Маседа, Виктор, Гойкоэчаа, Бутрагеньо, Хулио Альберто, Франсиско, Салинас, Мичел.

Во втором тайме были произведены замены. У бразильцев Фалькао сменил Жуниора, Мюллер — Касагранде, у испанцев Франсиско уступил место Сеньору.

Обе команды принимали участие в предыдущем чемпионате мира, обе показали там результат, который не удовлетворил их почитателей, но если неудача бразильцев была воспринята во всем мире как трагическая случайность (тренер бразильцев выразился кратко: «Судьба»), то невыразительная игра испанцев была названа закономерной.

Сразу после чемпионата мира тренеры обеих сборных оставили свои посты. Однако и здесь были отличия. Теле Сантана ушел сам, хотя его и просили остаться; Сантамария был изгнан.

По-разному складывались судьбы команд-соперниц в последующем.

У испанцев Мигель Муньос быстро навел порядок, привел своих подопечных в финал европейского первенства, где они стали вице-чемпионами.

У бразильцев началась тренерская чехарда. После Испании команду по очереди возглавляли Паррейру, Эду, Маседо, каждый из них приходил со своей программой, каждый много обещал (не обещать нельзя: бразильская публика требует только максимума; там заявление, подобное тому, какое сделал Энцо Беарзот, сказавший, что его вполне устроило бы четвертое место, вызвало бы взрыв такой ярости, что тренеру надо было под охраной покидать страну), но ни одному не удалось закрепиться, а дела в сборной, между тем, шли из рук вон плохо, и тогда волей-неволей пришлось поклониться вновь Теле Сантана.

Но поклониться по-бразильски отнюдь не означает выдать карт-бланш.

Тренер только-только приступил к делу, как сразу же попал под огонь критики, которая не утихает и сейчас. Основные претензии: не так готовились, как надо; много возрастных игроков; не в таком сочетании тренер выпускает на поле футболистов, как следовало бы; вообще не тех он взял, кого нужно; слишком крут — с одной стороны, идеалист — с другой...

Скептическое отношение к команде Сантаны сблизило позиции даже Пеле и Ж. Салданьи, которых трудно заподозрить в личной симпатии — ведь благодаря, главным образом, Пеле Салданья, готовивший одно время сборную к чемпионату мира, вынужден был почти в последний момент уйти.

Впрочем, «позиции» не совсем то слово, которое здесь уместно.

О Пеле, после того, как он ушел из футбола, трудно говорить, что он действительно исповедует, а что делает ради рекламы; где он искренен, а где — расчетлив: ведь каждый сегодняшний шаг гениального в прошлом футболиста подчинен совершенно определенной цели. Об этом, кстати, точно написал Беккенбауэр. Как и многие другие, вырвавшиеся из низов, Пеле панически боится быть снова повергнутым на дно; отсюда такая забота о том, чтобы быть на виду, «производить впечатление» преуспевающего благополучного человека...

Но постепенно пыл испанцев угасал (не сам по себе — его гасили), а напор бразильцев возрастал; концовка первого тайма явно прошла под диктовку трехкратных чемпионов мира. Во втором тайме преимущество было доведено до логичного конца — гол забил Сократес.

Рискну заявить, что даже в том случае, если бы австралийский судья К. Бэмбридж (не странно ли, что матч, остроту которого предвидеть мог каждый, поручено было судить человеку из страны, футбольные традиции и футбольная практика которой далеки от мировых стандартов?) засчитал гол в ворота Карлоса, матч все равно закончился бы победой бразильцев, ибо во втором тайме, далеко не показывая всего того, что есть у них в арсенале, они держали под своим контролем всю игру. Психологический шок? Но Теле Сантана специально готовит свою команду к тому, что голы в ее ворота будут влетать, а потому не следует расстраиваться, просто на один-два пропущенных надо отвечать тремя-четырьмя...

Не надо бы восторгов...

Команды третьей группы, в которую входит и сборная СССР, приютил мексиканский штат Гуанахуато. По размерам он несколько меньше Одесской области — 30,7 тыс. км против 33,3, но населен плотнее — в нем проживает почти на 600 тысяч человек больше.

Впрочем, это данные десятилетней давности.

Сейчас, возможно, показатели изменились. Дело в том, что после того, как начала падать добыча серебра в этом штате — а эта добыча определяла в значительной степени экономическое лицо края, — начался отток населения...

Административный центр штата — Гуанахуато.

Не торопитесь выражать недоумение, почему-де столица не открыла свои врата перед футбольными клубами. Столица штата не только не гигант, но просто крошечный городок, не имеющий даже семидесяти тысяч жителей. И Леон, ставший базовым городом французской сборной (она, кстати, проведет без выезда все матчи группового турнира), и Ирапуато, который так гостеприимно встретил нашу сборную, прибывшую раньше других, — покрупнее столицы.

О Леоне скажем несколько слов 6 июня, после того, как наша сборная сыграет там с французами, а сейчас — короткая справка об Ирапуато.

Этот мексиканский город почти на два с половиной века старше Одессы (если совсем точно, то на 247 лет), расположен в бассейне 511-километровой реки Лерма, воды которой используются для орошения, высота над уровнем моря — 1724 метра. Именно Ирапуато числится центром горной промышленности — добывали здесь не только серебро, но и золото; добыча продолжается, но не в тех масштабах, что раньше. Проживало в городе двенадцать лет назад 136 тысяч человек — тоже, как видите, не гигант. Стадион в Ирапуато может вместить четвертую часть его жителей; если бы мы выдерживали такие же пропорции, то нам понадобилось бы построить нечто невообразимое — чашу на двести пятьдесят тысяч мест.

Играют сборные СССР и Венгрии. О венгерской сборной в последнее время говорилось много. Известно, что она первой из всех европейских команд добилась права выступать в финальной части чемпионата мира. Отмечали не столько это — тут ведь многое зависело от календаря; отмечали игру, и особенно то обстоятельство, что команда проявила незаурядный характер: в трех стартовых играх она первой пропускала мяч, но доводила все равно дело до победы.

После фиаско команды в Испании ее возглавил (не сразу, а через год, когда сборная Венгрии не сумела пробиться в финал европейского первенства) Дьерди Мезеи, на протяжении ряда лет пребывавший в этой же команде на вторых ролях. При нем сборная провела 26 игр, из которых только пять проиграла и пять свела вничью, остальные же выиграла; на каждый забитый мяч венгры отвечали более чем двумя мячами.

Все это, и особенно разгром выехавшей в Европу сборной Бразилии (3:0), подняло акции сборной Венгрии очень высоко. Как водится в таких случаях, команда немедленно была награждена всевозможными эпитетами, а наиболее отважные поговаривали даже о возрождении коллектива, способного сравняться с легендарной командой пятидесятых годов.

Дьерди Мезеи решительно возразил на этот счет, сказав, что та команда и нынешняя несопоставимы, но о своих воспитанниках отзывался все-таки довольно высоко. Он не избежал соблазна повести и психологическую войну, что, впрочем, входит в «правила» игры. Так, в Мексике венгры провели тренировочный матч при закрытых, как говорится, дверях, после которого Мезеи, не скрывая удовлетворения, заявил, что его подопечные подготовили несколько сюрпризов советской сборной. Мезеи также — в отличие от многих других тренеров, которые поговаривали о травмах игроков, болезнях и т. д. (наивно все эти разговоры накануне крупных соревнований принимать всегда за чистую монету) — был неизменно оптимистичен: все хорошо, все в форме, никаких проблем.

Не знаю, что чувствует сейчас Дьерди Мезеи, после того, как его команда уступила нашей со счетом 0:6, но я абсолютно уверен, что нам в эйфорию впадать нечего. Отдав должное хладнокровию и само-

отверженности советских игроков, обратив внимание на Яковенко, который был особенно ярок, порадовавшись за линию полузащиты (кроме Яковенко, это еще Яремчук — автор двух голов, Заваров, Алейников — автор второго гола, Рац), которая полностью доминировала в центре, оттенив надежность защиты, давайте будем больше говорить не о забитых голах, а о незабитых.

Никому не нужен астрономический счет, не имело смысла выкладываться в первом матче: надо помнить о предстоящих, да и о коварстве высокогорья и жары забывать не следует, но уж если нападающий выходит один на один с вратарем — он должен забивать, если тебе предоставлено право бить одиннадцатиметровый — ты должен забивать.

Чрезмерные восторги еще и потому не нужны, что первая победа с крупным счетом может сослужить в дальнейшем очень плохую службу. Не забудем: та же венгерская сборная в Испании выиграла у сборной Сальвадора со счетом 10:1, а выступать закончила в группе, потому как оказалась в ней только третьей. Есть у нас и собственный пример. Наша олимпийская сборная в Москве послала восемь мячей в ворота кубинцев, а в полуфинале проиграла сборной ГДР, и чемпионом олимпийских игр стала сборная Чехословакии.

Побережем эмоции для будущего. Героем станет не тот, кто победит в первом матче, а тот, кто дойдет до седьмого, и в этом седьмом выиграет.

Команды выступали в таких составах: сборная СССР — Дасаев, Демьяненко, Бессонов, Кузнецов, Ларионов, Яремчук, Яковенко, (Евтушенко, 73), Заваров, Рац, Алейников, Беланов (Родионов, 70), сборная Венгрии — П. Дист, Шаллаи, Рот (Бурча, 15), Кардош, Гараба, Киприх, А. Надь, Детари, Петер (Дайка, 68), Богнар, Эстерхази.

Голы забили: Яковенко — 2-я минута, Алейников — 4, Беланов — 25, с пенальти, Яремчук — 66, 75, Родионов — 80. Евтушенко не забил пенальти.

Венгерская сборная, естественно, была растеряна, пропустив уже на первых минутах два гола, отыграться же она не могла — и потому, что ей не позволили, и потому, что сама не сумела перестроиться, ею явно была сделана ставка на ничью, возможно, даже нулевую: вот откуда пять защитников, и три из них — в центре; когда эта тактика оказалась опровергнутой, команда к иной оказалась не готова.

Нас не должна убаюкивать и «вымученная» победа французов над канадцами. Она, действительно, была вымученной, но в том матче французы никаких своих козырей не показывали — берегли; поэтому, наверное, следует считать торопливым заявление о том, что они растерялись. Они не терялись, они не хотели отдавать первой игре больше сил, чем требуется, их устраивала и ничья: «работает» испанский опыт итальянской сборной.

Поляки сыграли вничью — 0:0 — со сборной Марокко. Будем ждать 5 июня...

4 июня 1986 г.

Есть споткнувшиеся, нет упавших...

В письмах, которые мы получаем, нередко звучат вопросы: «Зачем тренер «Черноморца» В. Е. Прокопенко ездил в Уругвай? Если учиться, то чему он научился — что-то по игре нашей команды не видно, чтобы учеба была успешной? Если учить, то, вновь-таки, судя сейчас по игре нашей команды, нельзя понять, чему он мог научить игроков другого континента?».

Полагаем, что все, кто смотрел по телевидению репортаж о матче сборных ФРГ и Уругвая, имели возможность убедиться: кое-чему у латиноамериканских футболистов можно и нужно поучиться.

То, что сборная Уругвая — чемпион Южной Америки, само по себе достаточно весомо. Неплохо аттестует ее и тот факт, что она первой пробилась в финал мирового чемпионата. Понятно, и звание двукратных чемпионов мира не убавляет, а прибавляет команде...

Но вот ведь парадокс. Сборной-то как таковой нет, продолжительное время работать с игроками, отобранными в нее, тренер не может: по всему же свету разбрелись уругвайские футболисты в поисках заработка.

Как же получается, что собранные на короткий срок под одно

знамя и одну руку игроки умеют находить общий язык, предстают коллективом, а не собранием одиннадцати неизвестных?

Да, заслуга тренера.

Но только ли?

Нет ли какого-то секрета в системе отбора и подготовки игроков, секрета, позволяющего на местной почве взращивать их до блеска «звезд», становящихся желанными в именитых клубах мира? Безусловно, секрет такой имеется, и нам, страдающим не только от того, что хорошо заявившие о себе игроки большею частью оказываются в других клубах, но и из-за того, что по мелкому, пересыхающему руслу идет пополнение команды за счет местных воспитанников, — нам такой секрет очень важно разгадать.

Хотя, по правде говоря, рецепт давным-давно известен: уделяйте молодым максимум внимания, любите их, растите умно и дальновидно, «не выжимая» из них сиюминутных победных результатов — и желанной сменой будете обеспечены. В том и беда, однако, что очевидные истины часто остаются в «старых девах»: нет у них верных поклонников.

Уругвайцы заслуживали победы в этом матче, но не заслуживала поражения команда Франца Беккенбауэра. Воспользовавшись ошибкой западногерманского защитника и поведя в счете (Асламенди, пятая минута), уругвайцы умело контролировали игровую ситуацию, а защищались просто-таки отменно: умно, мужественно и хладнокровно.

Футболисты ФРГ в этом матче не выглядели командой безупречного класса — очень уж много было изъянов в их игре: «замахивались» они часто, а до «удара» все не доходило. Но упорству, которое проявила сборная ФРГ в заключительной стадии матча, не позавидовать нельзя: с помощью не совсем здорового, но мужественного и умелого Карла-Хайнца Руммениге, вышедшего на замену, команда организовала такое бешеное давление на ворота Алавеса, что плотина обороны не устояла — Аллофс незадолго до финального свистка В. Христова, показавшего в этом матче образец непреклонности в борьбе с симуляцией (симуляция — своего рода тактический прием: пока один, всем видом своим демонстрируя муки непередаваемые, катается по полю, остальные отдыхают), — Аллофс забил ответный гол.

Играли команды в таких составах: сборная ФРГ — Шумахер, Бригель, Бреме, Ферстер, Эдер, Маттеус, Феллер, Магат, Бертольд, Аугенталер, Аллофс (во втором тайме вышли Литтбарски и Румменице), сборная Уругвая — Алавес, Гутьерес, Асеведо, Диого, Боссио, Батиста, Алсаменди, Барриос, Да Сильва, Франческоли, Сантин (во втором тайме вышли Саралеги и Рамос).

Этот день подвел черту под встречами первого тура в группах.

Проведено двенадцать игр. Только в четырех встречах, Италия—Болгария, Алжир — Северная Ирландия, Польша — Марокко, не выявлен победитель. Восемь поединков оказались обнадеживающими для одних — Бразилии, Аргентины, СССР, Мексики, Франции, Парагвая, Дании и печальными для других — Испании, Южной Кореи, Венгрии, Бельгии, Канады, Ирака и Шотландии; печальными, но не обескураживающими, ибо есть в чемпионате споткнувшиеся коллективы, но нет таких, о которых уверенно можно сказать, что для них все потеряно. Каждая команда еще может переломить судьбу. Сумеет ли — покажут следующие матчи.

5 июня 1986 г.

Путевка в 1/8 финала добыта...

В Леоне почти в четыре раза больше жителей, чем в Ирапуато, но стадион здесь несколько поменьше. Первые матчи — как в Ирапуато, так и в Леоне — не пользовались особым зрительским успехом: на матче сборных СССР и Венгрии пустовало более половины мест, на матче сборных Франции и Канады — почти половина.

Впрочем, и в других городах, исключая разве что Мехико, большого наплыва зрителей на стадионы не было.

Не потому, что оттягивает их коррида: наблюдатели свидетельствуют, что коррида как раз уступила первенство футболу, даже прославленные торреро предпочитают быть зрителями футбольных поединков.

Сдерживает мексиканцев, прежде всего, высокая цена входных билетов. Стало известно, что в некоторых городах решили даже снизить цены.

Есть и другие причины. В тех городах, например, где выступают представители Великобритании, зрители стремятся не встречаться с поклонниками этих команд — дурная слава английских болельщиков перешагнула, как видите, даже океан. Английские газеты, правда, умиляются сейчас: оказывается, представители их страны на мексиканских стадионах ведут себя прилично, агрессивности не проявляют.

Самый высокий показатель посещаемости у матча № 1. Поединок итальянских и болгарских футболистов наблюдало сто десять тысяч зрителей; на матче сборных Мексики и Бельгии было на пятнадцать тысяч человек меньше. На остальных десяти встречах первого тура было немногим более двести семидесяти тысяч болельщиков, то есть менее тридцати тысяч на каждом. «Рекорд» низкой посещаемости зафиксирован в городе Нецауайлькойотль — посмотреть встречу сборных Шотландии и Дании пришло всего лишь десять тысяч человек. Подсчитано, что в среднем на матчах первого тура стадионы заполнялись на 74 процента. Показатель не очень высок, но выше того, какой был зафиксирован в Испании. Если в Мексике средняя цифра посещаемости каждого матча сорок тысяч, то в Испании было на девять с половиной тысяч меньше...

Возвратимся в Леон. На матче Франция — СССР зрителей было куда больше, чем на первой встрече. Это понятно: центральный матч группового турнира.

Как известно, Анри Мишель, тренер французской сборной, посмотрев матч наших футболистов со сборной Венгрии, был явно озадачен. Он закрылся в своем номере в гостинице и не появился даже на пресс-конференции для журналистов, что случается крайне редко. Наставник команды, которой прочат как минимум участие в финале мирового первенства, предпочел вызвать гнев журналистского корпуса, чем оказаться не готовым дать необходимые наставления своим игрокам перед встречей со сборной СССР. А чтобы дать такие наставления, требовалось еще и еще раз проанализировать сильные и слабые стороны соперника, найти противоядие его манере вести борьбу.

Наставники сборной СССР охотно пошли ему навстречу, позволив телевидению Мексики заснять и передать в эфир репортаж с тренировки нашей команды. Подобная «игра в открытую» — явление весьма редкое; чаще предпочитают подготовку команд вести за закрытыми дверьми, придавать ей таинственный характер, распускать слухи, которые должны дезинформировать соперника.

Лобановский, у которого в прошлом были весьма сложные отношения с представителями средств массовой информации, решил ничего не скрывать, по крайней мере — дать понять, что он ничего не скрывает. Психологический этот ход был расценен так, как и следовало ожидать: советская сборная уверена в себе, она не страшится раскрыть свои секреты, полагая, что знание секретов не равнозначно нейтрализации ее силы.

В этой ситуации Анри Мишель не мог молчать, и он, конечно, заговорил. Слова его, скорее всего, были адресованы как соперникам, так и своим игрокам; у первых он пытался перехватить инициативу, заявив, что его игроки не боятся искрометных атак советской команды, вторых старался приободрить, внушая им, что они уверены в себе. Но, как всегда бывает в публичных выступлениях, он не только вел психологическую борьбу, а выдал истинную свою веру — расчет Мишеля был построен на том, что советская сборная просто не сможет второй раз подряд продемонстрировать все, на что она способна.

Да, второй фиесты не получилось.

Но наша сборная, как мне кажется, и не стремилась к ней. Она играла открыто, добротно, но спокойно, не стремясь во что бы то ни стало перебегать французов. В таком ключе действовали и воспитанники Анри Мишеля, хотя были они несколько более возбуждены.

Дело в том, что нас вполне устраивала ничья.

Никакое чудо — скажем, победа сборной Венгрии над сборной Канады со счетом 7:0 и последующая ничья со сборной Франции — не выведет нашу сборную на третье место.

Чудо, впрочем, может произойти, если мы проиграем канадцам со счетом 0:6, но это маловероятно: футбол, безусловно, непредсказуем, однако он все же реалистичен...

Для французов ничья значила тоже много, хотя всех вопросов она не снимала — неизвестно ведь, как поведет себя в дальнейшем сборная Венгрии: сбрасывать ее со счетов рискованно, победит она канадцев — и тогда ее встреча со сборной Франции приобретет особый смысл и особую остроту, трудиться придется с полной отдачей.

Сознание этого факта и действовало возбуждающе на французских игроков.

Матч закончился вничью — 1:1. Великолепен был дальний пушечный удар Раца на 58-й минуте, хорошо использовал предоставившуюся на 62-й минуте возможность Фернандес. Пожалуй, наша сборная могла бы победить в обувной столице, как именуют в Мексике Леон, если бы не позволила себе немножко расслабиться или постаралась взвинтить темп...

Цвета нашей сборной отстаивали Дасаев, Демьяненко, Бессонов, Кузнецов, Ларионов, Рац, Яковенко, Заваров, Алейников, Яремчук, Беланов, Родионов, Блохин, французской — Батс, Аморо, Аяш, Баттистон, Босси, Фернандес, Платини, Жиррес, Папен, Стопира, Тигана, Верклюисс... Судил встречу бразилец Р. Фильо.

6 июня 1986 г.

Команда Теле Сантаны идет без потерь

Календарь соревнований в группах составлен таким образом, что для некоторых команд тот или иной город становится как бы «своим» — все матчи они проводят в одних и тех же стенах.

Для сборных Мексики и Болгарии — это Мехико, для сборной Франции — Леон, для сборных Польши и Англии — Монтеррей, для сборной Бразилии — Гвадалахара.

Календарь есть календарь, спорить с ним бесполезно — только понапрасну расходовать запасы нервной энергии. Но если не стоит спорить, то оценивать его должно.

Совершенно же очевидно, что в третьей подгруппе, например, составители календаря создали для сборной Франции более благоприятные условия. Мало того, что советская сборная после первой игры имела всего лишь два дня отдыха (французам дали возможность отдохнуть три дня), так ей еще предстояло выезжать в Леон. Расстояние, положим, не очень большое, но его все равно одолеть необходимо. Учтите меньшее количество часов для восстановления сил, новое поле, соперником уже «обжитое», и вы без труда заключите, что сборная СССР была поставлена в явно худшие условия. Не надо забывать и о психологическом факторе: всегда ведь неприятно (слабых духом это вообще способно деморализовать) чувствовать, что отношение к тебе отдает некоторым холодком невнимания.

Тем отраднее говорить сейчас о том, что наши ребята не комплексовали, а играли, и играли неплохо.

Тем приятнее, что в своих оценках они сдержанны и даже критичны.

Василий Рац, забивший в этой встрече мяч, который относят к числу красивейших на нынешней стадии чемпионата, в беседе со специальным корреспондентом «Комсомольской правды» Сергеем Заворотным говорил, к примеру, не только о «мгновении чуда», «моменте истины» — как забит был гол, но заметил с сожалением, что советские футболисты передерживали мяч, увлекались индивидуальной игрой, в результате чего сами себя измотали...

Анри Мишель, как известно, перед встречей уверенно заявлял, что его игроки не боятся искрометных атак советской команды.

После встречи он позволил себе быть более искренним:

— Мы немножко боялись этого матча после отличной игры сборной СССР против венгерской команды и нашего слабого выступления против канадцев...

Ален Жиресс был откровеннее:

— Да, этой игры я страшился. Случилось такое со мной впервые...

Футболисты еще раз малость подправили своего наставника.

На послематчевой пресс-конференции Анри Мишель сокрушался:

— Если бы нам еще хоть чуточку повезло, мы могли бы выиграть...

А Мишель Платини, как свидетельствуют специальные корреспонденты ТАСС А. Левинсон и В. Фесенко, сказал без обиняков:

— Наши соперники создали больше голевых моментов, чем мы.

Только не подумайте, что сталкивая все эти факты, я собираюсь выражать неудовольствие действиями и словами Анри Мишеля, уличать его в недостатке искренности.

Он — тренер, и профессионально делал свое дело.

Он видел, чувствовал, что его подопечные угнетены, обеспокоены, но в их же интересах позволил себе «не замечать» этого настроения, был подчеркнуто, в какой-то степени даже вызывающе, оптимистичен — здесь был явный расчет на то, что его оптимизм передастся игрокам.

Стыдно же сознаться, даже самому себе, что после того, как тренер на весь мир заявил, что его воспитанники ничего не боятся, ты боишься. Естественно ведь подумать: «А чего, в самом деле, бояться? Мяч круглый, поле зеленое, выучка у нас неплохая...». Естественно, постараться скрыть страх и вести себя так, чтобы никто не догадался, что он какое-то время царил в твоей душе и голове.

Вот на такую реакцию и рассчитывал тренер, делая свои заявления. В предлагаемых обстоятельствах он действовал так, как требовало достоинство его профессии.

Ему ведь нужно было не только точно оценить состояние игроков, но и создать такую атмосферу, вызвать у футболистов такое настроение, чтобы они сумели сполна проявить все свое умение, быть свободными от страха ошибиться.

В его же заявлении о недостатке везения тоже не надо усматривать лишь оценку происходившего на поле, оно сделано с прицелом на завтрашние поединки. Скажи Мишель о том, что они сделали все, что могли, их это вряд ли обрадует: победить-то не сумели, а предстоят новые игры, еще более напряженные — как же быть? что ждет впереди?

Впереди же у французской сборной встреча со сборной Венгрии, единственная возможность для последней занять высокое место в группе.

Венграм нужна только победа, ничья их не устроит, так как трудно рассчитывать, что у третьих команд других групп показатели окажутся худшими; рассчитывать вообще-то можно, но это же очень зыбкий расчет — расчет не на себя, а на других, на благоприятное стечение обстоятельств, есть что-то унизительное в надежде: как-нибудь все само собой образуется, повезет, быть может...

Никто не отказывается от везения, никто не оставляет надежд, что спортивное счастье будет благосклонно к нему, но никто, если он действительно боец, «не ставит» только на него.

Удача любит сильных, умелых и упорных — от частого употребления заключение это уже выглядит банальным, но оно от этого не перестает быть справедливым.

Не знаю, как сложится игра сборных Венгрии и Франции; можно предположить, что она будет острой. Но нельзя не заметить, что класс будущих соперников разнится.

Французы «вымучили» победу над сборной Канады, но их относительная неудача в этом матче объясняется психологической неподготовленностью к игре с соперником, который заранее объявил, что не рассчитывает ровным счетом ни на что: французы не смогли заставить себя играть с полной отдачей, они лишь сумели сохранить хладнокровие до последних минут поединка.

Венгры играли самоотверженно, старательно, им важны были не только два очка, но и счет, однако особого впечатления второе их выступление не оставило. Хотя они и забили два гола (Эстерхази, 56 секунда; Детари, 75 минута), но их действия были какими-то натужными, не чувствовалось полного взаимопонимания, с ошибками играли защитники — будь канадцы более тонкими мастерами, они непременно открыли бы счет; достаточно вспомнить, сколько возможностей не использовал один Врáблич...

На послематчевой пресс-конференции Валерий Лобановский сказал:

— К вопросу о выходе в одну восьмую финала мы вернемся после встречи с канадцами.

Сдержанность вполне объяснима.

Меня могут упрекнуть, что я поторопился объявить о путевке в 1/8 финала, которая нашей сборной уже добыта.

Возможно, что поторопился, но не жалею об этом. Чтобы вопрос о такой путевке оказался проблематичным, нам нужно не просто проиграть сборной Канады, но проиграть с крупным счетом.

Не забудем, что разница мячей составляет у нас плюс шесть, у сборной Франции — плюс один, а у сборной Венгрии — минус четыре. Если венгры выиграют у сборной Франции с преимуществом в один мяч, то мы должны будем пропустить семь мячей, дабы уступить второе место Франции; если же игра закончится вничью, то нам надо пропустить одиннадцать голов — тогда венгры окажутся впереди.

Вы верите в нечто подобное?

Я — нет, и рад, что можно отметить: советская сборная первой добилась права играть в одной восьмой финала.

Вторым участником одной восьмой финала надо считать сборную Бразилии, которая выиграла вчера у сборной Алжира — 1:0. Конкуренцию ей могут составить сборные Испании и Северной Ирландии, но призрачную. Максимум очков, которые могут набрать испанцы,— четыре; североирландцы — пять. Им, однако, предстоит матч между собой, по два очка получить они не смогут; кто бы не потерял — выиграет сборная Бразилии.

Очередное огорчение доставили своим поклонникам английские футболисты. Вчера они сыграли вничью со сборной Марокко. Имея одно лишь очко после двух встреч, не забив за три часа игрового времени ни одного гола, сборная Англии занимает последнее место в группе.

Но если не сумела отличиться команда игроков, то «отличилась» команда болельщиков.

Умиление английских газет примерным поведением своих соотечественников в Мексике было несколько преждевременным. Сейчас стало известно, что власти вынуждены выдворить из страны тех из англичан, явившихся в Монтеррей, которые слишком уж бурно «страдали» из-за неудач своих футбольных «королей».

Справедливости ради, надо отметить, что инциденты произошли не только в Монтеррее, но и в Мехико. После победы сборной Мексики над сборной Бельгии, празднования вылились в такую форму, что двести человек оказались ранеными...

8 июня 1986 года.

Без зла, но и без милосердия...

В самом начале чемпионата мира нам сообщили, что вратарь сборной ФРГ Шумахер, узнав о предстоящем дне рождения Дасаева, заблаговременно послал ему подарок — свои перчатки.

Слов нет, жест приятный.

Нет двух мнений и о том, что за вратарь Шумахер. Вратарь мирового класса.

Но известен и другой Шумахер.

Мы же прекрасно помним (должны помнить!), как на чемпионате в Испании в плоуфинальной встрече со сборной Франции вратарь сборной ФРГ, умышленно, жестоко и хладнокровно, выставив в целях самостраховки локоть вперед, всей тяжестью своего тела обрушился на уже произведшего удар и потому расслабившегося Баттистона. Это был прием, явно рассчитанный на то, чтобы вывести из строя соперника.

Шумахер своего добился. Баттистона унесли с поля на носилках и с тяжелой травмой доставили в госпиталь. Арбитр из Голландии Чарльз Корвер тогда предпочел сделать вид, что ничего особенного не произошло, а футболисты ФРГ — благодаря в значительной мере Шумахеру — сумели победно закончить тот полуфинальный матч, который до этого проигрывали по всем статьям.

Может, Шумахер изменился? Ведь по тем двум играм, в которых мы его видели на нынешнем чемпионате, его не в чем упрекнуть — он действовал корректно. Как в матче со сборной Уругвая, так и в матче со сборной Шотландии.

Может, он и не виноват вовсе? Известно ведь, что прежний тренер сборной ФРГ Юпп Дерваль не только не осуждал, но даже поощрял грубую игру. Чего стоит хотя бы заявление накануне встречи со сборной Франции: мои подопечные будут играть жестко, они по-адски поведут себя с Жирресом и Платини?

Сейчас сборной ФРГ руководит Франц Беккенбауэр, один из самых тонких и корректных игроков в прошлом, исповедующий совершенно иные принципы, специально предупредивший Шумахера о недопустимости грубого поведения... И вратарь предстает в новом облике.

В новом ли? Промелькнуло же сообщение о том, что уже после предупреждения тренера Шумахер на тренировке ничтоже сумняшеся послал в нокдаун своего напарника, который какими-то действиями не угодил вратарю, и капитану команды — добавим.

После всего этого этакое умиление — по отношению к нашему вратарю «сам Шумахер» проявил жест доброй воли!.. Хорошо, что В. Маслаченко, ведя репортаж о матче сборных ФРГ и Шотландии (он закончился победой воспитанников Беккенбауэра — 2:1; голы забили: Страчан, 19-я минута, Феллер, 22-я и Аллофс, 54-я), счел необ-

ходимым напомнить телезрителям об эпизоде полуфинального матча в Испании...

Жесты доброй воли, безусловно, ценить нужно.

Но умиляться не стоит, потому что это выглядит уже как бы выпрашиванием «милостыни».

В одном из материалов о прекрасном футбольном умельце, ныне преуспевающем бизнесмене, начавшем «торговать» еще в пору своей футбольной карьеры, и теперь еще выжимающем все возможные дивиденты из былой славы футбольного кумира, простодушно было сказано, что сейчас трудно о нем писать, и трудно, как я понял, по той причине, что нелегко судить человека, который живет в другом мире, чем мы, и вынужден руководствоваться другими мерками.

Что ж... Трудно судить человека? Судите мерки, давайте им ту оценку, которой они заслуживают.

Наша «деликатность» вредит нам же.

«Входя в положение», мы вольно или невольно это положение оправдываем, а потом приходит черед разочаровываться...

Люди моего поколения помнят, какой прием устроили мы Иву Монтану, хотя уже в тот его приезд к нам были в его поведении моменты, которые не могли не настораживать — эгоизм и чрезмерная алчность, к примеру; мы же не только предпочли на все это «закрыть глаза», но даже дали ему возможность (на русском языке вышла книжка Монтана) объяснить свои недостатки пороками той системы, в которой он живет: там-де обязательно вышибать деньгу, быть «дорогим», чтобы ценили; музыкантов же он спрятал за ширму не потому, что себя старался выпятить, а единственно в интересах слушателей и зрителей — их-де ничто не должно отвлекать от главного, а главное, когда поет Монтан («далекий друг» — был назван он в одной из посвященных ему песен; время показало, насколько далеко это расстояние от истинной дружбы), — песня. Мы приняли эти разъяснения без комментариев — согласитесь, следовательно, что он прав, а ропот, прозвучавший в наших рабочих клубах после его выступлений, недоразумение, неумение понять сложность творческой лаборатории... Но в Иве Монтане взяли верх не наше искреннее стремление «понять» (следовательно: простить) его, а заложенные в нем эгоцентризм и алчность — он ныне из всех сил тщится переплюнуть даже самых отпетых антисоветчиков, вот и по поводу аварии в Чернобыле высказался так, что заслужил, должно быть, похвал организаторов антисоветской кампании: ай да, Ив, наша лошадка...

А Кассиус Клей, ныне Мухаммед Али, такой же самовлюбленный, как говаривали наши предки, без бога в душе и без царя в голове? Как яростно зарабатывал он себе капитал в Вашингтоне, в его коридорах власти, помогая сорвать Олимпийские игры в Москве, отговаривая от участия в них спортсменов Африки, выдавая себя за их друга сердечного. И это — через непродолжительное время после того, как был он гостем Москвы, и прием ему был уготован самый теплый. Я разговаривал с людьми, которые встречались тогда с «звездой» бокса, и они рассказывали о впечатлениях — весьма критичных; но рассказы эти были тщетными — в печати же царил тон восторженного умиления. Но разве не ясно, что тот, кто до смерти любит себя, не может другом считаться надежным?

Хочу, чтоб меня правильно поняли.

Я не за то, чтобы мы выступали судьями всех и всего — отнюдь не грешно и учиться нам у других, и опыт перенимать. И не за то, чтобы каждого гостя встречали мы с недоверием, не откликались на жесты доброй воли — это было бы против традиций нашего народа. Я — за трезвый, спокойный и умный взгляд на жизнь и людей, в том числе на «другой мир» и представителей этого мира; за то, чтобы и здесь, как делаем это мы у себя, вещи называть своими именами: что хорошо — то хорошо, что неприемлемо — то неприемлемо. Не надо ни ханжества, ни национальной ограниченности, ни цитатной нетерпимости. Но собственная гордость есть собственная гордость, принципы есть принципы, достоинство есть достоинство, и поступаться этим — позорно.

Знать и понимать «другой мир» необходимо, и знать исчерпывающе, знать сильные и слабые его стороны, его «мерки», его «оценки», его «законодателей», явные и скрытые его пружины.

Но «понимать» отнюдь не всегда — а в вопросах нравственных: почти никогда — не означает «прощать», другими словами, «принимать».

Слишком много терпения к тому, что нам чуждо, что противоречит укладу нашего образа жизни, нашему представлению о чести, благородстве, достоинстве, приводит нестойких в стан прямо-таки пресмыкающихся перед всем, на чем стоит иностранное клеймо... Не беда, если дело ограничивается лишь штанами. А если не ограничивается ими? Вспомните пронзительную сцену из фильма Никиты Михалкова «Родня». Бабушка напевает колыбельную внучке, а у той на ушах

наушники — внучка упивается гвалтом «звезд» зарубежной эстрады...

Как, однако, затянулось отступление...

Состоялись три игры. Что сборная ФРГ выиграла у сборной Шотландии (как старались шотландцы, как переживали, как не хотели расставаться с надеждами!), уже было сказано. Бельгийцы выиграли у сборной Ирака — 2:1. Датчане, чьи шансы оцениваются очень высоко, разгромили уругвайцев — 6:1.

Закончились игры второго тура в групповых турнирах.

Несколько слов о заголовке отчета.

Так, мне кажется, можно определить на нынешней стадии характер борьбы на чемпионате мира.

В действиях игроков одной команды против игроков другой нельзя усмотреть сознательную злобу, мстительность, желание «сломать», как это бывало раньше, надолго вывести из строя.

Нет злости, но нет и милосердия; может защищающийся бороться с атакующим на равных — будет бороться, чувствует опасения — будет валить немедленно, потом может подать руку, выразить сочувствие, похлопать по плечу, но это потом, а в момент борьбы не многие души гложет сомнение как поступать: использовать последний шанс, чтобы выиграть единоборство по правилам, или прибегнуть к вернейшему шансу прервать комбинацию, нарушив эти правила.

Грустно это...

Отрадно лишь, что наша сборная в двух матчах не дала серьезных поводов для упрека.

9 июня 1986 г.

Сильные всегда просты

Футболисты третьей группы первыми на чемпионате выяснили окончательно отношения между собой.

Центральным в сообществе этих команд был матч между сборными Франции и Венгрии.

Каждый из коллективов возлагал на встречу большие надежды.

Венграм надо было победить, чтобы не опасаться за участие в одной восьмой финала.

Французов вполне устраивала ничья, но они тоже стремились победить, и не как-нибудь, а с крупным счетом, с более крупным, чем победили венгерских футболистов советские игроки — тогда они были бы первыми в группе, и матч одной восьмой финала проводили бы на привычном поле в Леоне.

Французы победили, и действительно, с крупным счетом, но по разнице забитых и пропущенных мячей не догнали сборную СССР. Они забили венграм в два раза меньше мячей, чем сумела это сделать наша сборная; в то же время сборная СССР забила канадцам в два раза больше, чем это сделала сборная Франции.

А поначалу матч СССР — Канада складывался так, что впору было впасть в уныние.

Против канадцев играть вышли Чанов, Баль, Кузнецов, Бубнов, Морозов, Литовченко, Алейников, Родионов, Протасов, Евтушенко, Блохин. Не было, как видите, Бессонова, Дасаева, Демьяненко, Яремчука, Яковенко, Заварова, Ларионова, Раца, Беланова.

Не было на поле этих игроков, и не стало той игры, которая восхитила наблюдателей в первых двух матчах.

Менее всего претензий может быть предъявлено Чанову, дело свое он делал хорошо, а дела ему хватало, к сожалению. Все остальные действовали старательно, добросовестно, но игре не хватало огонька, она была тягучей, бескрылой...

Бесспорно, Валерий Лобановский поступил так, исходя из необходимости дать возможность отдохнуть тем, кто выступал на старте: высокогорье, как утверждают люди знающие, коварно.

Он не очень рисковал, если учесть истинную силу сборной Канады.

Канадцы, правда, честно заявляли, что они будут сражаться, хотя им и не на что надеяться — сражаться они будут во имя завтрашнего футбола Канады: достойное выступление против сборной С[оветского Союза] даст импульс развитию этого вида спортивных игр в их стране. Но и делая эти заявления, канадцы не переступали ту грань, которая была продиктована трезвой оценкой своих сегодняшних сил и возможностей. Вряд ли они, однако, рассчитывали, что экзаменатор ока-

жется таким нестрогим, что на какие-то моменты с ним можно будет даже поменяться ролями.

После первых десяти минут второго тайма стало ясно, что если не будут внесены какие-нибудь коррективы, то встреча, скорее всего, так и докатится до нулевой ничьей. Право, не покидало ощущение, что наблюдаешь не за матчем чемпионата мира, а сидишь на стадионе ЧМП, где играют, скажем, «Черноморец» и «Арарат».

Коррективы были сделаны. У бровки поля появились Беланов и Заваров. Первому сразу позволили войти в игру, Заваров появился минуты через четыре, но в то время, когда он появился (а ему предстояло заменить Блохина), счет уже был 1:0 в пользу нашей сборной. Это Беланов, перехватив мяч на правом краю атаки, молниеносно обыграл защитника и буквально выложил мяч под удар Блохину... Стал Беланов соавтором и второго гола, выдав точную передачу Заварову. А вот самому ему не повезло, хотя возможность он имел блестящую.

С появлением Беланова и Заварова игра нашей команды преобразилась; тянет сказать — сказочным образом, но говорить так не стоит, ибо сказочное нечто непостижимое, неожиданное, а тут какая тайна? У нее есть имя — Беланов и Заваров, у нее есть объяснение — скорость действия и скорость мышления, неординарность ходов, воодушевление. Рядом с этими двумя игроками по-иному заиграли и другие.

Вот вам и ответ на вопрос, что может личность и чего она стоит. Вот вам и объяснение того, почему любому коллективу, не только спортивному, нужны «звезды»: они зажигают других; что раньше тлело, то вдруг вспыхивает. Важно только, чтобы «звезда» была настоящей, чтобы свет ее не был вчерашним.

В окончательном виде турнирная таблица третьей группы выглядит так.

	И	В	Н	П	М	О
СССР	3	2	1	0	9:1	5
Франция	3	2	1	0	5:1	5
Венгрия	3	1	0	2	2:9	2
Канада	3	0	0	3	0:5	0

В заключение несколько слов.

Не буду скрывать, в ходе матча сборных ФРГ и Уругвая мои симпатии были на стороне латиноамериканцев. Мне даже казалось, что судья более строг к ним, чем следует. Представлялось, что они слумеют в дальнейшем подтвердить высокую репутацию двукратных чемпионов мира. Игра уругвайцев со сборной Дании развеяла эти предубеждения — так уже можно оценить первые впечатления. Уругвайцы нанесли серьезный удар по своему авторитету. И не счет поставит им в укор футбольный мир. Им вряд ли способная чувствовать, сочувствовать и откликаться на чужую боль душа простит слезы Бертельстена, который сейчас, получив травму, находится в госпитале. Уругвайцы были грубы до бесстыдства.

И еще о бесстыдстве.

Собственный корреспондент «Известий» в Мексике В. Силантьев пишет: «Из Монтеррея сообщают, что в ходе матча Англия — Марокко, находившиеся на трибуне хулиганы стали разделяться, демонстрируя свое презрение к публике и судье, удалившему с поля Р. Уилкинса. Позже они устроили непристойное шоу в городе — разделись догола и начали купаться в фонтанах «Ла виуа» и «Нептун» на оживленной площади Макро пласса. За нарушение общественного порядка полиция арестовала четырнадцать хулиганов».

Что к этому можно добавить? Разве что вспомнить жившего еще в третьем веке до нашей эры римлянина Тита Макция Плавта говорившего: «Кто утратил стыд, того нужно считать погибшим»? Или великого соотечественника нынешних хулиганов с Британских островов Чарльза Дарвина: «Способность краснеть — самое характерное и самое человеческое из всех человеческих свойств»?

Но разве на тех, кто в мире нравственных ценностей потерял все и всякие ориентиры, кто за доблесть почитает демонстрировать наглость, вызов представлениям людей о нормах и правилах поведения, — разве на таких может подействовать мудрость?

Последнее дело — увещевать негодяя, он только преисполнится сознанием значимости своей личности.

А посему прислушаемся к тому совету, который был дан уроженцем Сирии, поэтом-мимографом Публицием Сиром: «В ком нет чувства стыда, на того подействует лишь страх».

Совет заслуживает того, чтобы взять его на вооружение, и не только в борьбе с футбольными фанатиками...

Сильные люди всегда просты. Истина эта — бесспорна. Но мы не всегда бываем внимательны именно к тем, кто прост. А зря. В них — сила, на них стоит жизнь, они несут и защищают правду — будь то политика, искусство, наука, спорт...

10 июня 1986 г.

Самый короткий ответ

И еще в одной группе, в первой, команды полностью выяснили отношения между собой.

Если в третьей группе, где выступала сборная СССР, одна команда — наша! — при любых исходах поединков в последний день группового турнира, кроме невероятных, уже могла считать себя участницей одной восьмой финала, то в первой группе ситуация была запутанной. Здесь могло произойти все — на первые два места претендовали все четыре сборные.

Однако ничего неожиданного не произошло.

Южнокорейцы сумели оказать упорное сопротивление итальянцам, но не более, чем сопротивление: победила команда Италии — 3:2.

Разочаровали болгарские футболисты. Пропустив гол на третьей минуте (с подачи Марадоны в блестящем прыжке мяч забил Вальдано), они в дальнейшем так и не смогли переломить ход встречи, а во втором тайме пропустили еще один гол — в ситуации почти такой же, как и в начале матча.

Не в счете, однако, дело, а в игре. Если пас — язык футбола, то надо признать, что «разговаривали» наши болгарские друзья невнятно, заикаясь, злоупотребляя короткими назывными предложениями, а то и междометиями: речи плавной, экспрессивной, глубокой, исполненной подтекста, у них не получилось. А коль молчало искусство, бессильной оказалась воля. Аргентинцы победили «малой кровью». Комментатор говорил, что матч похож не на решающий в группе, а смахивает на тренировочный. С ним трудно не согласиться.

Обидно. Бесцветно выступили венгры, без блеска — болгары.

Накануне чемпионата в стане как одной, так и другой команды, раздавались весьма оптимистические заявления. Но что заявления? Самый короткий ответ, как известно, действием. Впечатляющих же действий не продемонстрировали оба коллектива.

Мы знаем — об этом широко сообщалось в печати, — что и в Венгрии, и в Болгарии в паузе между испанским и мексиканским чемпионатами были вскрыты нездоровые явления, приняты соответствующие меры.

Меры эти, безусловно, определенный эффект дали. Это ведь немало — оказаться в числе финалистов мирового первенства. Но оказаться в этом числе — программа-минимум. Можно сказать, что и венгры, и болгары эту программу несколько превзошли — они не последние, а третьи в своих группах.

Почему не добились большего?

Со стороны судить, понятно, трудно. Суждения такие не могут претендовать на что-нибудь большее, как только быть предположениями. Так вот: мне кажется, что предпринятые в братских странах меры потому не дали должной отдачи, что были половинчатыми: строгая программа, которая была обнародована, потом начала смягчаться, корректироваться, последовали «амнистии», ранее дисквалифицированные игроки вновь появились в составе сборной Болгарии, например.

Спора нет, акт гуманный. Но похоже, он не был оценен по достоинству. Доказательство тому — итоги выступлений...

Положение в первой группе нынче таково.

	И	В	Н	П	М	О
Аргентина	3	2	1	0	6—2	5
Италия	3	1	2	0	5—4	4
Болгария	3	0	2	1	2—4	2
Юж. Корея	3	0	1	2	4—7	1

Продолжит или не продолжит сборная Болгарии дальнейшую борьбу, от нее уже не зависит, хотя надежды остаются...

Что касается всякого рода заявлений, то на мексиканском чемпионате их уже сделано предостаточно. Одни были вынужденными, так как журналисты требовали объяснений, и сохранять «обет молчания» означало действовать некорректно; другие являлись продолжением борьбы, но перенесенными в иную сферу — психологическую; третьи содержали ничего не значащую информацию и т. д.

В ряду сделанных уже заявлений особо выделяются реприз Диего Марадоны. Отличный игрок, которого в свое время нарекли преемником Пеле на футбольном троне, он и в пору, когда не достиг еще футбольных вершин, весьма преуспел на ниве рекламно-коммерческой: деятельность в этом направлении поставлена его «фирмой» просто-таки на поток...

В Мексике двадцатипятилетний капитан сборной Аргентины, как можно судить по его словам и действиям, решил выступить в образе резкого, категоричного, не ведающего сомнений, не знающего страхов, не признающего авторитетов и условностей футбольного идола.

Выступает президент ФИФА Моао Авеланж. Марадона тут же возражает ему.

Его спрашивают о Платини. Он отвечает в том духе, что Платини, даже блистай он в каждом матче, далеко до Марадоны, потому что нынешний чемпионат призван стать чемпионатом сборной Аргентины и лично его, Марадоны.

Бывший тренер сборной Аргентины Луис Менотти предлагает ему встретиться, чтобы побеседовать, Марадона отказывается, но не просто отказывается, а, по свидетельству журналистов (достоверному ли — вот вопрос?), делает заявление: ему не о чем говорить с Менотти, он не уверен в полезности советов последнего и считает, что такая встреча, если бы она состоялась, могла бы быть расценена как заговор.

И так далее...

Имеет смысл вспомнить, как появился Марадона в Италии. Ранее он выступал в испанской «Барселоне», ничего особенного там не показал, но «продан» был по фантастически высокой цене. Так вот: Марадона не просто прибыл в Италию, его, если мне не изменяет память, доставили прямо на стадион вертолетом, он спустился по трапу.

Не буду касаться его возражений президенту ФИФА — там можно отыскать рациональное зерно. Не буду говорить и о его оценке чемпионата как праздника, специально уготованного ему лично и его команде.

Два только слова о «разоблачении» Менотти.

Положим, предложение бывшего тренера сборной и отдавало некоторой некорректностью. Известно, что новый наставник старого не жалует, что он решительно избавился от игроков, которых подозревал в том, что они сторонники Менотти. В такой ситуации встреча бывшего тренера и нынешнего капитана команды могла показаться подозрительной, и Марадона побоялся потерять расположение нового тренера...

Малоприятно это. Подозрительность, как справедливо замечено,— добродетель труса. Зачем же ставить себя в зависимость от чужой подозрительности? Это небезопасно. Начнешь подлаживаться — сам таким же станешь.

Возможно, эти рассуждения умозрительны. Чтобы судить, надо побыть в «шкуре» другого: со стороны и на расстоянии легко морализовать. Так что не будем так уж строги к человеку, который отказался от встречи со своим бывшим учителем. Но промолчать он мог?

Вспоминаются строки язвительного и мудрого Вольтера: «Маленькие ручейки прозрачны, потому что неглубоки».

11 июня 1986 г.

Сборная Бельгии?

Закончились соревнования еще в двух группах — второй и шестой. Мексиканцы победили сборную Ирака — 1:0, а бельгийцы сыграли вничью — 2:2 — со сборной Парагвая. Напомним, что ранее в этой группе были показаны следующие результаты: Мексика — Бельгия — 2:1, Парагвай — Ирак — 1:0, Мексика — Парагвай — 1:1, Бельгия — Ирак — 2:1. Итоговая таблица:

	И	В	Н	П	М	О
Мексика	3	2	1	0	4—2	5
Парагвай	3	1	2	0	4—3	4
Бельгия	3	1	1	1	5—5	3
Ирак	3	0	0	3	1—4	0

В шестой группе ранее были показаны такие результаты: Польша — Марокко — 0:0, Португалия — Англия — 1:0, Марокко — Англия — 0:0, Польша — Португалия — 1:0. На первом месте находилась сборная Польши, второе и третье делили сборные Португалии и Марокко, замыкала таблицу сборная Англии, которую иронично называли любимицей компьютеров.

События последнего тура подтвердили присловье: из смеха люди бывают. Португальцы, занимавшие после первого тура первое место, опустились на четвертое; поляки, бывшие первыми после двух туров, оказались на третьем; англичане, абонировавшие до этого последнюю ступеньку, стали вторыми.

Безусловная сенсация — победа в групповом турнире сборной Марокко.

	И	В	Н	П	М	О
Марокко	3	1	2	0	3—1	4
Англия	3	1	1	1	3—1	3
Польша	3	1	1	1	1—3	3
Португалия	3	1	0	2	2—3	2

Соревнования в этих группах, равно как и в первой, очень волновали болельщиков сборной СССР. Ведь было известно, что победитель третьей группы — а им стала сборная СССР — встретится в одной восьмой финала с командой, которая займет третье место в первой, во второй или в шестой группе — с той из них, как было заявлено ранее, у которой окажутся лучшие показатели.

Третьи места соответственно заняли команды Болгарии, Бельгии и Польши.

Лучшие показатели у бельгийцев; у них, как и у поляков, три очка, но лучше разность.

Значит, сборная Бельгии?

По нашим расчетам получается, что она. Но подождем официального подтверждения. А пока сообщим, что советские и бельгийские футболисты в ранге сборных своих стран дважды встречались в рамках финальных игр мирового чемпионата, оба раза побеждали футболисты сборной СССР — 4:1; 1:0. Встречалась наша команда и со сборной Польши, это было на прошлом первенстве в Испании; тогда игра закончилась нулевой ничьей, что для нас означало поражение — дальнейшую борьбу сборная СССР могла продолжить только в случае победы.

Полякам, наверное, предстоит играть со сборной Бразилии, если последняя станет победителем группового турнира и если у поляков результаты будут лучше, чем у третьей команды пятой группы — пока на третьем месте в этой группе уругвайцы (одно очко, разность 2—7), встречающиеся 13 июня с шотландцами; уругвайцы сумеют опередить поляков, если выиграют у сборной Шотландии со счетом 3:0 — имея одинаковую разность, они обойдут поляков за счет большего количества забитых голов.

Не потеряли надежд выступить в одной восьмой финала болгарские футболисты, но их счастье — в руках бразильцев и испанцев: выиграют те последние свои матчи — повезет сборной Болгарии, 15 июня на стадионе «Ацтека» сыграет она со сборной Мексики.

12 июня 1986 г.

Это была присказка...

Завершили выяснение отношений команды четвертой группы. Играли сборные Бразилии и Северной Ирландии, Испании и Алжира.

С путевкой в одну восьмую финала были только бразильцы, три остальные сборные числились среди тех, кто «сохраняют шансы». После того, как игры закончились, стало ясно, что испанцы шанс свой не сохранили, а реализовали; команды же Северной Ирландии и Алжира вынуждены «собирать чемоданы».

Оба матча закончились с одинаковым счетом — 3:0.

Нам была предоставлена возможность увидеть голы во встрече испанцев и алжирцев и посмотреть целиком поединок бразильцев с североирландцами. Создавалось впечатление, что бразильцы и испанцы соревнуются между собой — забили мяч в Монтеррее, тут же забивают в Гвадалахаре, забили в Гвадалахаре — забивают в Монтеррее...

Уже говорилось, что игра сборной Бразилии не нравится соотечественникам, команду и ее тренера остро критикуют, а колонну критиков возглавляет, кажется, Пеле. Будущее покажет, на чьей стороне правда — на стороне критиков, оплакивающих преданные забвению былые достоинства бразильского футбола, или Теле Сантана, заявившего не без вызова, что потому он вернулся к рулю сборной, что знает свое дело — иными словами, знает, как привести команду к победе...

Рискованно прогнозировать: футбол ведь обожает загадки. Так что воздержимся от предсказаний. Но отметим факты бесспорные: бразильская сборная — единственная команда, которая в групповом турнире не потеряла ни одного очка, не пропустила ни одного гола, продержала в запасе (говорят, правда, что вынужденно) своего лучшего игрока — Зико, который лишь сегодня вышел на непродолжительное время «размяться», ни в одном стартовом матче, включая даже сегодняшний, названный ее лучшим матчем, не открыла всех своих козырей, хотя в некоторых моментах и дала понять, что «запасник» у нее не пустой.

Североирландцы играли хорошо — они и в атаку шли большими силами, и защищались упорно, а оказались разгромленными, причем счет мог быть значительно больше — ведь бразильцы не использовали ряд стопроцентных возможностей. Их, похоже, волновало не то, как использовать эти возможности, а как их создавать.

Было в высшей степени интересно наблюдать за тем, как бразильские футболисты «находят» друг друга в скоплении чужих защитников, как мяч, будто заколдованный, минуя ноги, головы, спины обороняющихся, точно опускается там, где его может подхватить игрок бразильской линии атаки...

Мое мнение: бразильцы не только не сказали своего последнего слова, но в полный голос они еще и говорить не начинали. Возможно, Теле Сантана удалось настроить своих игроков так, что они уяснили то, что не удалось сборной в Испании: групповой турнир — присказка, сказка будет впереди...

Вот итоговая таблица четвертой группы:

	И	В	Н	П	М	О
Бразилия	3	3	0	0	5—0	6
Испания	3	2	0	1	5—2	4
Сев. Ирландия	3	0	1	2	2—6	1
Алжир	3	0	1	2	1—5	1

Исход матчей в четвертой группе обрадовал не только победителей, но и болгарскую сборную — она теперь продолжит игры на чемпионате. Участников одной восьмой финала уже пятнадцать: Англия, Аргентина, Бельгия, Болгария, Бразилия, Дания, Испания, Италия, Марокко, Мексика, Парагвай, Польша, СССР, Франция, ФРГ.

Осталась одна путевка, на которую претендуют сборные Уругвая и Шотландии. Сегодня они встречаются между собой. Матч этот становится, таким образом, центральным: каждая команда будет стремиться к победе — это безусловно.

Сегодня играют также сборные Дании и ФРГ.

Здесь ситуация иная.

Дело в том, что победитель этой пары в одной восьмой финала должен будет играть с командой Испании, а тот, кто займет второе место, — с командой Марокко. Кого из соперников предпочесть? Есть тут над чем подумать.

Францу Беккенбауэру предстоит думать не только об этом. В его команде — бунт. Группа игроков, как сообщает печать, возражает против участия в составе сборной Руммениге, среди возражающих и капитан команды Шумахер. Если этот бунт истинный (исключать возможность «отвлекающего маневра» здесь не стоит), — если бунт истинный, то это означает только, что проблем у тренера прибавилось. Впрочем, «взбунтовавшейся» сборной ФРГ не привыкать побеждать, «бунтовала» она и в 1974 году, но чемпионом стать все же сумела — тогдашний, правда, «бунт» был вызван борьбой за гонорары, и команда выступала единым фронтом...

Заключительные аккорды футбольной увертюры

Групповые турниры закончились. Последними финишировали команды пятой группы. Оба матча — ФРГ и Дании, Уругвая и Шотландии — носили принципиальный характер. В первом определялся победитель группы, во втором — коллектив, который продолжит борьбу в одной восьмой финала.

О бескомпромиссности борьбы во втором матче сомневаться не приходится. Решался ведь вопрос — быть или не быть (для начала) среди шестнадцати сильнейших сборных мира.

Шотландцам нужна была только победа, уругвайцев устраивала и ничья. Ничья в этом матче и была зафиксирована.

Надо особо отметить, что почти всю встречу латиноамериканцы проводили вдесятером, так как судья на первых минутах одного из футболистов Уругвая удалил.

Команда может поставить себе в заслугу то, что она сумела выстоять будучи в меньшинстве. Но как быть с репутацией одной из самых грубых команд? Достоинство это более чем сомнительно...

Острота отличала и встречу сборных ФРГ и Дании. Но если уверенно можно говорить о стремлении датчан закончить победно предварительные соревнования, то действия западногерманских футболистов вызывают двойственное ощущение. Не было игры «в поддавки», но не было и той игры, которую воспитанники Ф. Беккенбауэра могут показывать. То ли предпочитали играть в одной восьмой с марокканцами, то ли сказываются внутренние распри...

Итоговая таблица группы:

	И	В	Н	П	М	О
Дания	3	3	0	0	9—1	6
ФРГ	3	1	1	1	3—4	3
Уругвай	3	0	2	1	2—7	2
Шотландия	3	0	0	3	1—3	0

Теперь уже можно говорить не предположительно, а точно о матчах одной восьмой финала.

15 июня. Мексика — Болгария, СССР — Бельгия.

16 июня. Бразилия — Польша, Аргентина — Уругвай.

17 июня. Италия — Франция, Марокко — ФРГ.

18 июня. Дания — Испания, Англия — Парагвай.

Некоторые предварительные итоги.

В тридцати шести матчах групповых турниров забито, по моим подсчетам, восемьдесят четыре гола. Больше всего — в первой группе (17), меньше всего — в шестой (9).

Если бы окончательные итоги подводились исходя из результатов игр в группах, то на первом месте была бы сборная Дании, на втором — сборная Бразилии, а на третьем — сборная СССР.

Только в одной команде — бразильской — удалось сохранить свои ворота неприкосновенными.

Самая лучшая разность забитых и пропущенных мячей сборных Дании и СССР — 9—2.

Самые низкие показатели из команд, ставших победителями групповых турниров, имеет сборная Марокко.

Наиболее высокий показатель среди команд, получивших вторые номера в своих группах, у сборной Франции; самый низкий — у сборной ФРГ.

Для восьми команд участие в финальных играх чемпионата мира завершилось в групповых турнирах. Это сборные Южной Кореи, Канады, Шотландии, Ирака, Венгрии, Португалии, Северной Ирландии и Алжира.

Среди шестнадцати лучших команд мира десять европейских, пять — латиноамериканских и одна — африканская.

Как правило, на чемпионатах мира, которые проходят в Латинской Америке, побеждают представители этого континента.

Сейчас высказывается мнение, что традиция будет поколеблена. Посмотрим. Пока же сообщим, что в рамках групповых турниров европейские и латиноамериканские команды встречались девять раз: Италия — Аргентина — 1:1, Болгария — Аргентина — 0:2, Мексика — Бельгия — 2:1, Бельгия — Парагвай — 2:2, Бразилия — Испания — 1:0, Бразилия — Северная Ирландия — 3:0, ФРГ — Уругвай — 1:1, Уругвай — Дания — 1:6, Уругвай — Шотландия — 0:0, преимущество, как видите, на стороне латиноамерикан-

цев — четыре победы, четыре ничьи и одно только поражение, разность забитых и пропущенных мячей — 13—11.

Сейчас у нас есть основания говорить о том, что календарь соревнований проявляет признаки благорасположенности к нашей сборной. Мы получили возможность перед матчем одной восьмой финала отдыхать пять суток, бельгийцы — три. Если наша сборная одолеет рубеж одной восьмой финала, то перед следующим матчем на восстановление сил ей будет предоставлено вдвое больше времени, чем сопернику.

Но календарь — вещь коварная. Если бесполезно возмущаться по его поводу, то радоваться его «подаркам» просто опасно.

Надо разумно готовиться к предстоящим встречам и хорошо — а это значит, что и самоотверженно — играть.

Увертюра отзвучала. Впереди — четыре действия огромного драматического напряжения. Число участников после каждого будет сокращаться вдвое. Полная золотая чаша меда достанется только одному, три участника пригубят из других чаш, двенадцать остальных вынуждены будут сделать признание, что на пиру футбольном были, мед пили, по усам он у них тек, да в рот не попал.

15 июня 1986 г.

Первые среди лишних

Состоялись два матча одной восьмой финала первенства мира.

Чемпионат вступил в стадию, когда не имеют значения вообще очки, голы. Важна и нужна только победа. Кто проиграл, тот сходит с дистанции, оказывается лишним в споре за медали.

Играли сборные Мексики и Болгарии, СССР и Бельгии.

Положению болгарских футболистов никто не мог бы позавидовать. Выходить на поле против соперника, заранее зная, что последнему будет гарантирована самая мощная поддержка стотысячного стадиона, что играть он будет, аккумулируя эту поддержку, лучше, чем играл бы в обычных условиях, — нелегко. А тут еще и комплекс «фаворита милостью судьбы», груз упреков за малоудачную игру в групповом турнире...

Не слишком рисковали те, кто предсказывал болгарам поражение.

Болгарская сборная сражалась мужественно, чудеса творил ее вратарь Б. Михайлов, были бдительны и самоотверженны ее защитники, но уже минут через двадцать стало ясно: команда обречена. Обречена, ибо в игре, где действуют правила, побуждающие лишь к бескомпромиссной борьбе, на одной стойкости не удержаться — мало отстоять свои ворота, нужно «взять» чужие; а в атаке у болгар ничего не ладилось. Не было паса, не было, иными словами, единения, общего «разговора», каждый солировал, каждый был сам по себе, каждый был одиноким парусником в бушующем море.

Мексиканцы легко разрушали атаки болгар, спокойно и упорно искали ключи к воротам Михайлова. И нашли их. Изумительным по красоте был гол Негрете на 36-й минуте, уверенную точку поставил на 62-й минуте Сервин.

В Леоне играли сборные СССР и Бельгии. Тренер бельгийцев не радовался, что его подопечным досталась в соперники на этой стадии наша команда, но и не паниковал. Отдавая должное нашим футболистам, он заявлял в то же время, что «венгерского варианта» не будет.

Все было за нас — и «свое» поле, и прогнозы, и всеобщее признание (шутка ли! в символическую сборную введены были три советских футболиста — Демьяненко, Заваров, Беланов...), и более высокие показатели в групповом турнире, и благосклонный календарь (некоторые из наших игроков отдыхали перед матчем пять суток, многие — десять, тогда как бельгийцы — лишь трое), и статистика (во всех принципиальных встречах, в том числе дважды в мировых финалах, бельгийцы нам уступали), и удача в ходе самого матча (дважды наша сборная после ударов Беланова в середине первого тайма и в начале второго вела в счете), — все было за нас, кроме итогового результата, какой определился в дополнительное время — 3:4.

Счет открыли, как уже было сказано, наши футболисты: на 28-й минуте Беланов послал мяч в ворота Пфаффа. Прогнозы оправдывались. Как утверждает Николай Озеров, ведший репортаж из Леона, в этот-то момент игроки нашей средней линии — а здесь у нас действовали Заваров, Алейников, Рац, Яковенко, Яремчук — решили «сбавить темп».

Видевшие матч киевского «Динамо» с «Черноморцем» в этом году могут представить себе, как это делается. Но сборная Бельгии, ее игроки, которых именуют «красными дьяволами», — не футболисты «Черноморца», они немедленно перехватили инициативу и оставили концовку тайма за собой.

В начале второго тайма Шифо сравнивает результат. Следует, однако, очередной выпад Беланова — 2:1. Похоже, что наставники нашей команды сочли результат не только логичным, но и окончательным: поле оставили Яковенко и Заваров, на смену им вышли чистые нападающие Родионов и Евтушенко. Наша команда продолжала атаковать. Но несговорчивые «красные дьяволы» отнюдь не склонны принять «почетное поражение», они контратакуют, и Клеманс добивается успеха — 2:2.

Было время, чтобы «дожать» соперника. Были силы, чтобы сделать это. Но — не получилось. Более того, бельгийцы имели возможность избежать дополнительного времени — команду выручил Дасаев.

Третий тайм начался с того, что Дель Моль выводит свою команду вперед. Наша оборона — Баль, Бессонов, Кузнецов, Демьяненко — провалилась, и Ванденберг посылает четвертый мяч в ворота Дасаева. Беланов с пенальти сокращает разрыв. Это был последний успех нашего форварда и всей нашей команды на чемпионате в Мексике.

Не хочется говорить о матче по горячим следам. Давайте спокойно обсудим случившееся...

16 июня 1986 г.

Дорога к счастью...

Легко, изящно и убедительно бразильцы победили сборную Польши — 4:0.

Поляки совершили ту же ошибку, что и другие соперники бразильцев: поддались завораживающей манере ведения игры трехкратных чемпионов мира и попытались у бразильцев выиграть в бразильском стиле. Затея бесперспективная.

Вообще-то идею применения против соперника его же оружия нельзя считать неверной в самой своей основе. Тактика эта может дать желанные результаты, если ее применение оказывается неожиданностью для соперника, во-первых; если «чужим оружием» ты владеешь столь же искусно, как и «хозяин», во-вторых; если точно знаешь, что в определенное время ты сможешь привнести в отработанную схему нечто свое, что поставит соперника в тупик, в-третьих.

Выбор поляков не отвечал ни одному из этих условий. Потому они и стали легкой добычей сборной Бразилии. Потому и представляется, что их выбор и не выбор вовсе, ибо выбор предполагает самостоятельность и осознанность решения, а добровольный шаг в направлении отменно сработанной ловушки.

Крупное поражение огорчило поляков. Крупная победа порадовала бразильцев. Мне, однако, показалось, что в их радости наличествовал элемент какого-то снисходительного высокомерия; если ощущение не обманчиво, то в дальнейшем бразильцев могут подстеречь большие неприятности — не исключается «испанский вариант» их выступления.

Аргентинцы выиграли вчера у уругвайцев к вящей радости всех, кто ценит в футболе красоту, благородство и подлинное мужество, кто ненавидит грубость, жестокость и бескультурье.

По телевидению показали в записи матч сборных СССР и Бельгии. Безусловно, судейство было не на высоте. Бесспорно, что в целом наша команда не слабее своего более удачливого соперника. Никому не показалось бы нелогичным, если бы дружина Лобановского победила. Но нет, пожалуй, никого, кто с абсолютной уверенностью в своей правоте может заявить, что поражение нелогично.

Один из французских философов считал, что тот из людей счастлив, кто о проделанной накануне работе может сказать, что видит в ней следы своей воли. Кто из наших футболистов может сегодня рискнуть сделать такое заявление? Беланов? Да. Заваров? Отчасти. Демьяненко? Мог бы, кабы не было и его вины в том, что защита наша являла зрелище жалкое — это была смесь беспомощности и благодушия. Рац, Яковенко, Яремчук, Алейников? Но они ведь перехитрили сами себя, играли не в свою игру, проявляли столько заботы о сохранении сил, что силы-то истинной и не показали, оставшись загадочной «вещью в себе».

Сейчас раздаются призывы не горячиться в оценке итогов выступления нашей сборной на чемпионате мира.

Призыв хороший, но он не избавляет никого, кому дороги судьбы нашего футбола, от анализа причин и следствий мексиканского урока...

Трон свободен, шесть претендентов на него известны

Подтвердился прогноз, который был поставлен журналистами сборной Италии накануне финальных игр.

Команда, прибывшая в Мексику в звании чемпионов мира, в самом деле потеряла инстинкт на голы. Она, правда, забила пять мячей в групповом турнире, но три из них — в матче с аутсайдером — южнокорейской сборной, которая к тому же два мяча сумела сквитать.

Во встрече с французами итальянцы не могли позволить себе полностью подчинить оборону атаке... Точнее будет сказать: не позволили себе, в чем, возможно, и скрывается одна из ошибок. Это, однако, не более, чем предположение. Решись итальянцы на безоглядную атаку — как знать, не проиграли бы они с более крупным счетом?

Как бы то ни было, но не сумели воспитанники Энцо Беарзота сохранить в неприкосновенности свои ворота и не сумели поразить чужие. Роковой для них стала тринадцатая минута. Почти что списанный Марадоной «в архив» Платини вышел на прекрасную передачу, сделанную в ходе молниеносной атаки, и несильным, но точным ударом мимо вратаря послал мяч в сетку.

Как удалось ему обмануть своих сторожей (за каждым его шагом следили ведь сверхбдительно), оказаться совершенно свободным в открытой зоне — непостижимо.

Разгадка — в мастерстве.

А мастерство — отнюдь не только умение ловко обращаться с мячом, сильно и точно бить, мастерство — это еще и интуиция, обостренное ощущение пространства и времени, искусство оказаться там, где нужно, и в тот момент, когда нужно, обмануть соперника, «вычислить» его и предугадать ход напарника, внушить ему необходимость такого, а не иного хода.

Второй в ворота Галли отправил Стопира.

Здесь тоже не обошлось без Платини. Мишель мог и сам еще раз отличиться, но «промазал» в выгодной ситуации, что лишь доказывает истину: от ошибок не застрахован никто.

Но одно — быть незастрахованным от ошибок, а другое — стать их пленником, находиться под их гнетом.

Неудача нашей сборной в дополнительное время матча с бельгийцами во многом вызвана неумением игроков избавиться от психологического груза, от комплекса, рожденного сознанием того факта, как много ошибок допущено было в основное время игры, как много возможностей для взятия ворот Пфаффа оказалось неиспользованными.

Есть выражение «чувства держать в узде», иными словами — контролировать себя, не позволять эмоциям брать слово, всю свою работу подчинять достижению поставленной цели, оставляя на потом анализ тех вихревых потоков, которые зарождались в душе.

В этом смысле интересно было наблюдать, как повел себя Платини, не использовав почти стопроцентную возможность для взятия ворот.

Никаких внешних проявлений досады! Он не падал на землю, не хватался руками за голову, не застывал, как мумия, не поднимал очи к небу, не опускал их долу, ни к кому не предъявлял никаких претензий, не пытался ни перед кем оправдаться. Как ни в чем не бывало — повернулся и двинулся в глубь поля, чтобы занять там свое место.

Ни жеста, ни слова, а всем ясно: ничего не кончилось, борьба продолжается.

Такое поведение «звезды» соответствует линии поведения настоящего лидера, сознающего свою ответственность за всех, которые верят в него, перед всеми, кто доверился ему. У нас подобный стиль во многом присущ Анатолию Демьяненко — не случайно поэтому избран он был капитаном сборной...

Команда Франца Беккенбауэра с минимальным счетом — 1:0 — обыграла марокканцев.

Таким образом, на трон, который до середины вчерашнего дня числился за сборной Италии, а теперь не только формально, но и официально остался свободным, уже претендуют шесть сборных: Мексики, Бельгии, Бразилии, Аргентины, Франции и ФРГ. Еще два претендента определятся сегодня в матчах Дания — Испания и Англия — Парагвай.

Известны и две пары четвертьфиналистов: Бразилия — Франция, Мексика — ФРГ.

Предсказывать исходы четвертьфинальных матчей не будем, скажем очевидное: центральной, безусловно, будет встреча бразильцев с французами.

Бразильцы не потеряли еще ни одного очка, все игры они провели, как бы тренируясь, в олимпийском режиме, к тому же не пропустили ни одного гола.

Французы тоже еще не проигрывали, но одна ничья у них есть, как и один пропущенный гол.

Бразильцы доставят французской обороне хлопот значительно больше, чем любая из команд, которая противостояла сборной Франции ранее. Сложность не только в особой технической выучке латиноамериканских игроков, но и в их манере вести игру широко, растягивая фланги.

Французы наверняка постараются чаще использовать мощные удары издали Фернандеса, если он только не получил серьезную травму: ведь настоящей проверке мастерство бразильского вратаря еще не подвергалось... Представляется, что нынешние пушечные выстрелы Фернандеса — это своего рода испытание в деле оружия, до поры до времени пребывавшего в арсенале.

На особое место претендует и матч Мексика — ФРГ. Как ни скромны мексиканцы, но огонь честолюбивых надежд уже жжет их. Команда, представители которой заявляют, что их победа нужна стране, постарается сражаться до последнего: она отдает себе отчет, как будет встречено поражение...

18 июня 1986 г.

Крушение Зеппа Пионтека

Проведены заключительные матчи одной восьмой финала.

Встречались сборные Англии и Парагвая, Дании и Испании.

Фаворитами в этих парах считались англичане и датчане.

Но если исход матча сборных Англии и Парагвая вызывал сомнения, то вопрос о выходе сборной Дании в четвертьфинал представлялся чисто техническим: уж очень эффектно выступали датчане в групповом турнире, сокрушив всех своих соперников, набрав в два раза больше очков, чем второй призер группы, а им оказался не кто-нибудь, а столь авторитетная команда, как сборная ФРГ.

Англичане победили легко и просто, продемонстрировав футбол пусть бесхитростный, рациональный, но достаточно мощный, отмеченный надежной защитой и упорным силовым давлением в атаке.

Парагвайцы, имевшие в своем составе игрока, признанного лучшим игроком Латинской Америки (Ромеро), не показали ничего, что было бы достойно внимания. То же, что они показали, заслуживает не внимания, а сожаления — вздорный характер, неукротимое желание по любому поводу устраивать что-то вроде самосуда.

Нельзя не предположить, однако, что из психологического равновесия их вывели соперники — неспроста же судья матча, которому выпала работа далеко не приятная, вынужден был в начале игры предъявить желтую карточку английскому защитнику, исподтишка (а, значит, коварно) провоцировавшему Ромеро. Но если даже это предположение справедливо, то парагвайцы все равно снисхождения не заслуживают: поддаваться провокациям — не только демонстрировать психологическую неуравновешенность, это еще и разоружаться, превращаться в раба страстей, и следовательно, соперника, который сам себя лишает сил.

Англичане победили со счетом 3:0, два мяча забил Линекер.

Сенсационным можно считать результат матча сборных Дании и Испании.

С разгромным счетом 5:1 победили испанцы, три гола забил Бутрагеньо.

Вот уж кому не позавидуешь сегодня, так это тренеру сборной Дании Зеппо Пионтеку. Он довел свои отношения с датскими журналистами до «точки кипения» — не только сам отказывался встречаться с ними, но и запрещал игрокам отвечать на вопросы. Дошло до того, что датские представители средств массовой информации объявили ему бойкот, а накануне игры своей команды с испанцами провели демонстративную встречу с тренером испанцев Мигелем Муньесом — демонстративную и по существу, и по форме, так как организована она была в отеле, где проживали датские футболисты.

Конечно, не эта демонстрация стала причиной крушения датской сборной и ее тренера. Но теперь у тренера, коль он позволил конфронтации со

средствами массовой информации своей страны зайти так далеко, нет надежд даже на самое слабое утешение — сочувственное отношение журналистов к споткнувшемуся.

Трудно судить, что заставило Пионтека поступать так, как он поступал.

Теле Сантана, к примеру, хотя и был беспощадно и торопливо судим в средствах массовой информации своей страны, не только не отказывался от встреч, но не запрещал ни одному из своих игроков отвечать на любые вопросы и столько, сколько это требуется. Иное дело, что ряд заявлений его воспитанников вызвал неудовольствие руководителей федерации (впрочем, их ли?), в результате чего им — Сократесу, например — было объявлено порицание: говорите, мол, о футболе, а в другие вопросы, тем более — вопросы политики, — не вмешивайтесь.

Возможно, Пионтек был когда-то несправедливо обижен; возможно, он считал вредным поднимать ажиотаж вокруг команды; возможно, он разделял ту точку зрения, что интерес должна вызывать игра команды, а не подробности ее закулисной жизни; возможно, это было просто проявление высокомерия, рожденного бурным взлетом руководимого им коллектива...

Все возможно.

Как-нибудь к вопросу взаимоотношения спортсменов и их руководителей с представителями печати, равно как и последних с героями своих материалов, придется обратиться.

Сейчас же отметим только, что Пионтеку придется туго...

...Девятнадцать дней бушевали страсти на чемпионате. Была одна только пауза — 14 июня. Сейчас затишье продлится два дня. 21 июня начнутся матчи нового, четвертьфинального, цикла. В них примут участие по два представителя из второй и четвертой групп — Мексика и Бельгия, Бразилия и Испания, по одному — из всех остальных: Аргентина, Франция, ФРГ, Англия.

19 июня 1986 г.

Начало согласия

Сперва исправим ошибку.

Бутрагеньо забил не три мяча, как было сказано, а четыре. У него, таким образом, в активе пять мячей — столько же, сколько и у англичанина Линекера.

А теперь — без горячности, без обиды, спокойно несколько слов о мексиканском уроке для нашей сборной.

«Нет никаких претензий!» — так говорить можно, но вряд ли нужно.

У нас не было бы никаких претензий в двух случаях: если бы наша сборная стала чемпионом мира или если бы она уступила сопернику, которому не уступить не могла: настолько тот ярче, сильнее, талантливей.

Но нынешняя сборная не стала чемпионом мира, она добилась меньшего, чем все ее предшественницы: впервые мы не дошли до четвертьфинала...

То же и со вторым условием. Бельгийцы — молодцы, но они не только не сильнее нашей команды, а объективно — слабее. Коль это так, то в дополнительное время больше забить должны были мы, а не бельгийцы.

Конечно, не прошли бесследно грубейшие ошибки судьи; конечно, огорчили меткие удары по штангам и перекладине игроков линии атаки. Но согласитесь: тот, кто при неудачах способен слишком глубоко расстраиваться, с удачей разминется непременно.

Есть чувства и чувства. Одни поднимают, другие обессиливают. Поддаться вторым — значит продемонстрировать дряблость воли, что в спорте, как и вообще в жизни, ведет к суете, непоследовательности, а приводит в конечном счете к поражению.

Говорить об этом следует хотя бы потому, что команда очень перспективна. Большинству ее игроков еще играть и играть, и не добрую, а злую службу мы им сослужим, если не скажем правду. Правда же состоит в том, что проигрывать бельгийцам они не должны были ни при каких обстоятельствах — ни при таком судье, ни при такой погоде.

И совершенно правильно поступил Валерий Лобановский, когда на послематчевой пресс-конференции о судейских ошибках (как ни возмутительны они!) заговорил только тогда, когда его о них спросили, а в первую очередь счел необходимым говорить о других ошибках.

Он, правда, не говорил о тренерских упущениях. Наверное, поэтому не говорил, что аудитория была не совсем подходящей для такого разговора. Там это могло показаться самобичеванием. Польза же от него — сомнительна, издержки — безусловны. Но то, что в состоянии нашего тренера, передающемся игрокам, существует в решающий момент какой-то недостаток, это представляется почти бесспорным.

Вспомним. Первый розыгрыш Кубка сезона у нас в стране. Соперники — киевское и московское «Динамо». Первые — действительные герои сезона, но они проигрывают. Наша олимпийская сборная в Монреале. Она сильнее всех соперников — это ясно, а в итоге третье место. Групповой турнир первенства Европы. Мы блистаем, нам остается провести лишь один матч, чтобы получить путевку в финал, нам достаточно ничьей, а мы проигрываем...

Тут возможен и даже необходим и другой счет. А две победы киевского «Динамо» в Кубке кубков, а разгром «Баварии» в споре за Суперкубок, а чемпионские медали, а «дубли», когда в руках одной и той же команды оказываются и золотые медали, и Кубок СССР?! А, наконец, нынешняя история — двенадцать игроков одного клуба в сборной...

Этот, второй, счет потому необходим, что он объясняет, почему же Лобановский вновь и вновь — при самом разном, сложном, противоречивом отношении к нему — призывается к рулю сборной страны. Он потому необходим, что в лице Лобановского мы имеем специалиста, которого можно не любить, с которым хочется спорить, которым можно даже возмущаться, который способен раздражать, но с которым нельзя не считаться, нельзя не видеть в нем серьезнейшего профессионала и глубокую личность. Рядом с ним не очень уютно? Но справедливо кто-то заметил, что великие люди как великие реки: жить по соседству не просто...

«Второй счет» не просто необходим. Он — главный. Но и первый забывать нельзя, а тем более — объявлять его несуществующим: неполной получается картина, из условия задачи исчезают данные, без которых задача становится неразрешимой.

Но отложим разговор до завтра...

20 июня 1986 г.

Продолжим.

Есть, мне кажется, в характере Валерия Васильевича Лобановского какие-то такие черточки, которые делают его недостаточно уверенным в самые решающие минуты, когда вопрос поставлен, что называется, ребром: или — или.

Какие основания для такого заявления?

Исходы главных матчей?

Частично, ибо неудовлетворительные результаты с лихвой перекрываются победными.

Оттолкнемся от заявлений самого Валерия Васильевича. О чем говорил он накануне встречи с московским «Динамо»? О том, что команда непременно победит? Нет, о том, как трудно ей будет победить, как сложно, насколько положение соперников предпочтительней.

Сделанный им психологический анализ был, безусловно, точен. Но его не стоило обнародовать. Это как раз тот случай, когда человек обязан излучать силу, спокойствие, даже озорство, хотя у самого, быть может, кошки на душе скребут. Его сомнения — его тайна, делиться ею вряд ли должно с кем-нибудь накануне решающей схватки, так как истолкованы сомнения могут быть как проявление неуверенности — и теми, кого ведешь в бой, и теми, против кого ты ведешь свою дружину.

«Нет логики, — могут сказать мне. — Ведь вы же «по горячим следам» написали, что при счете 2:1 в пользу нашей сборной в матче с бельгийцами тренеры потому провели замены, что посчитали этот счет окончательным. Посчитали — это же проявление самоуверенности. О какой же внутренней неуверенности толкуете сейчас?»

Что сказать? Во-первых, я не утверждал, что они посчитали именно так; я писал — похоже, что сочли результат окончательным. Но это — стилистические тонкости. Главное — в другом. Где неуверенность, там и самоуверенность, это одна и та же медаль, только с разными сторонами — лицевой и обратной.

Совершенно иной поворот темы: откуда у Лобановского, который в бытность свою игроком, не боялся возражать таким авторитетам, как Маслов, Ошенков, который в самом начале тренерской карьеры еще в «Днепре» скептически отзывался о некоторых решениях высшего футбольного руководства, свою точку зрения всегда отстаивал и отстаивает истово, — откуда у него могла вдруг появиться эта самая неуверенность?

Причина, возможно, в том, что поставлен он в условия архижесткие. Лобановский, по сути дела, не имеет права на ошибку.

Никто из тренеров, если считать с середины семидесятых годов, не добивался столь впечатляющих результатов, как он. Но никто, как он, и не подвергался такой жестокой, временами просто разносной, бестактной критике.

Думаю, что имею право говорить об этом сейчас, потому что то же самое говорил и в то время, хотя не отказывался и тогда, как не отказываюсь и сейчас, от критики в его адрес. Чего стоит хотя бы концовка прошлогоднего сезона, которую киевские динамовцы просто смазали, нанеся тем самым оскорбление спортивным принципам? Или, к примеру, методы комплектования команды, когда желание заполучить перспективного игрока не согласуется порою с требованиями этики, просто товарищеским отношением к другому клубу? Не нужно думать, что это «местечковые обиды», хотя обиды — что тут скрывать — и существуют. Но разговор сейчас не об этом. Дело в том, что не очень уважительное отношение к общественному мнению (не мог же В. В. Лобановский не понимать, как будут оценены повсеместно последние матчи его команды), стремление добиться желанного самым простым и безотказным путем, не считаясь с моральными издержками, — все это не может не сказаться на духовной и душевной структуре самого тренера, и сказаться негативно. Можно, предъявив в конце результат своего труда, заставить себя уважать, но лучше не заставлять — лучше, когда уважение придет уже в самом процессе труда... Валерий Васильевич, мне кажется, цель ставит выше

методов ее достижения, а это — путь потерь. Не на этой ли дороге пропадает какая-то доля уверенности?

Этим вопросительным предложением можно и закончить разговор о том, что, как мне представляется, «высветлили» мексиканские смотрины в характере наших футболистов и старшего тренера команды.

Хочу только еще раз подчеркнуть, что это — мои личные предположения; ни на что большее, как субъективное мнение человека, всей душой любящего футбол, они претендовать не могут.

Но еще есть один вопрос, который мы не вправе обходить, когда ведем речь о «мексиканских уроках».

Одним из первых заговорил о том, что как ни обидно поражение нашей сборной в одной восьмой финала, но это не повод для гнева, спортивный комментатор Владимир Перетурин, анализирующий игру, как правило, точно, со знанием дела и часто провидчески. В качестве аргумента защиты он привел следующий: до Мексики мы вообще не знали, есть ли у нас сборная, а здесь увидели, что есть, что команда великолепна.

Совершенно правильно.

Но не кажется ли вам, что аргумент защиты — это одновременно и аргумент обвинения?

Это прекрасно, что в нашем футбольном хозяйстве есть, оказывается, люди, которые, будучи в самый последний момент собраны в одну дружину, удивили и восхитили футбольный мир. Но как же должно быть запущено это хозяйство, чтобы все решалось буквально в последние минуты!

Не надо метать громы и молнии на голову Эдуарда Малофеева. Он — не причина, он следствие, жертва того состояния бесхозности и отсутствия порядка, в каком уже длительное время пребывает наш футбол.

В нем, прежде всего, нет правды. Не определен точно его статус. Не выдерживает никакой критики календарь. Устанавливаются правила, но соблюдение их не обязательно. Он корчится от бесконечных экспериментов. Решения так часто подвержены сиюминутным колебаниям настроения, что диву даешься.

Тот же Лобановский был отстранен от руководства сборной с извещением, что отныне он привлекаться в ее ряды не будет — фантастика, плод чьего-то раздраженного самолюбия.

Было сказано, что тренер сборной не должен быть отягощен заботами клуба, а потом неожиданно дается разрешение Малофееву руководить московским «Динамо», хотя в тот момент, когда Эдуард Васильевич попросился в «Динамо», он расписался в поражении — моральном, прежде всего: не оправдалась его ставка на игроков минского «Динамо» (в чем лично его винить трудно), а с игроками других клубов общего языка он найти, по всей вероятности, не смог — отсюда столько случайных приглашений в сборную...

И при всем при том — какое поразительное высокомерие!, какая безоглядная решимость принимать решения, не считаясь с тем, как они будут встречены! Ропщут игроки, ропщут тренеры, возмущаются болельщики — на футбольном Олимпе как будто не слышат ничего и не видят, даже на выступления центральной печати отделываются отписками.

Футболу нашему необходим, как воздух, четкий статус, нужен продуманный до мелочей организационный порядок, нужны решения на уровне законодательных актов, обязательных для всех и каждого, нужны смелые, творческие, честные, самостоятельные

игроки и тренеры, права и обязанности которых надо определить с максимальной определенностью — недоговоренностей, простора для волюнтаристских настроенческих волеизъявлений быть не должно.

Тогда наш футбол поднимется на высоту, которой достоин. А он достоин, действительно, многого.

Талантов, как свидетельствует опыт выступлений наших молодых футболистов на международной арене, нам не занимать стать.

Мы не совсем удовлетворены материальной базой, но она существует, и укрепить ее можно, если взяться за дело с умом и настойчиво.

Не оскудела и творческая мысль — просто долгие годы она находилась под гнетом различных экспериментов и некритических увлечений последней «модой», страдала от административного азарта товарищей, отдававших предпочтение не поискам, а предписаниям — должно поступать так-то и так, и только так.

Все дело — в организации. В продуманной системе. В требовательности, но требовательности умной, а не капризной, диктуемой интересами дела, заботой о нем и о судьбах людей, им занятых, не зависящей от личных симпатий и антипатий.

Нужна правда, гласность, чистота во всем — в большом хозяйстве мелочей ведь не существует. Хозяйство у нас огромное. Оно должно быть еще и образцовым.

22 июня 1986 г.

Мастерство плюс-минус характер...

Состоялись игры одной четвертой финала.

Главным матчем, финалом до финала, определена была встреча сборных Бразилии и Франции. Французы — чемпионы Европы, их команда показывает сейчас наиболее интересную игру в Старом Свете, в ее рядах — великолепные мастера... А бразильцы — это бразильцы, интерес они вызывают всегда особый, независимо от того — везет им или не везет, угадали они с составом или не угадали, играют они официальный матч или товарищеский.

Но не простым фоном для этой игры служили и остальные встречи: сюжет каждой таил в себе помимо чисто спортивной, еще и дополнительную драматическую завязку.

Мексика — ФРГ. Соперники разной «весовой» категории. Западногерманские футболисты — двукратные чемпионы мира, в неофициальной табели о рангах, составленной на сноове выступлений команд в финалах предыдущих мировых первенств, они занимают второе место; участвуя в восьми финалах (всего лишь на единицу больше, чем мексиканцы), футболисты ФРГ только побед одержали 28 — на четыре больше, чем вообще игр провела сборная Мексики, имеющая в своем активе три победы и четыре ничьи. Но все это — статистика вчерашнего дня, нынче же мексиканцы в ходе одного финала добыли столько же побед, сколько в семи предыдущих, они стали героями дня в своей стране, на них надеялись, их поддерживали любовно и истово, поддерживали столь энергично, что тренер сборной ФРГ Беккенбауэр предпочел накануне матча воздерживаться от любых заявлений, дабы не вызвать гнев мексиканских болельщиков, который — он это правильно учел — мог бы передаться игрокам, что очень усложнило и осложнило бы борьбу...

Испания — Бельгия. Обе сборные остались вторыми в групповых турнирах, но по пути в четвертьфинал сокрушили команды, ставшие героями старта, вызвавшие интерес специалистов и любовь трибун, — сборные Дании и СССР. Победа испанцев была безусловной, победу бельгийцев можно считать подаренной. Так что же: сила против везения? Тренер бельгийцев Ги Тис заявляет, что его команда никого не боится, но победу-то почти все прочат испанцам.

И, наконец, Аргентина — Англия. Без ложной скромности англичане утверждают, что именно они, а не французы, испанцы или датчане, демонстрируют лучший футбол в Европе; их лучший бомбардир Линекер, собирающийся сравняться с Росси, героем испанского чемпионата по количеству забитых мячей, заявляет, что у него достаточно для этого времени — ведь впереди еще три игры, иными словами — он считает матч со сборной Аргентины, как и последующий полуфинальный, проходным, видит свою команду участницей финала.

Аргентинцы ни в чем не уступали своим соперникам в этом обмене воинственными заявлениями.

Но драматизм состоял не только в сшибке честолюбивых заявлений. Еще совсем недавно Англия и Аргентина были военными соперниками, предсказывали поэтому, что события на футбольном поле между сборными этих стран, если они встретятся (были ведь предложения отозвать сборную Аргентины с чемпионата в знак протеста), станут продолжением военного конфликта...

А что же показали реальные футбольные события?

Думаю, мир долго будет с восторгом и глубочайшей признательностью вспоминать матч бразильцев и французов.

Назовем поименно всех, кто принимал участие во встрече, которую хотелось бы окрестить провозвестником футбола будущего.

Бразилия: Карлос, Эдиньо, Жосимар, Сезар, Бранко, Алемао, Элзо, Сократес, Жуниор, Мюллер, Карека, а также вышедшие на замену (вместо Мюллера и Жуниора) Зико и Силос.

Франция: Батс, Аморо, Босси, Баттистон, Фернандес, Тюссо, Тигана, Платини, Жиресс, Стопира, Рошто и вышедшие на замену Феррера и Беллон вместо Жиресса и Рошто.

Можно с уверенностью почти стопроцентной утверждать, что счастье в этом матче отвернулось от бразильцев.

Французы играли прекрасно, но не в их силах было остановить наступающий порыв бразильцев. Мужество, тактическая грамотность, техническое мастерство — все было бессильно, временами — и это было не раз! — атакующим противостоял лишь один Батс.

Французский вратарь имеет право отнести половину успеха своей команды на собственный счет, но и он ничего не мог бы сделать, не попадай мяч после ударов Мюллера, Кареки, Сезара в штангу, сумей Зико в основное время пробить пенальти так, как он это сделал в послематчевой серии пенальти.

Если во владениях Батса беспрерывно гремел гром и сверкали молнии, то в хозяйстве Карлоса царило относительное затишье: лишь дважды собрались здесь по-настоящему грозовые тучи — в первом случае дело закончилось голом (Платини), во втором обошлось...

Значит ли это, что французам просто повезло? Ведь к тем примерам милосердия удачи, о которых было уже сказано, надо добавить еще один: в послематчевой серии пенальти мяч после удара то ли Аморо, то ли Беллона угодил в штангу (удача для бразильцев), но по пути в поле наткнулся на спину вратаря и отлетел в сетку (какое огорчение!)...

Да, о везении говорить можно. Но французы его заслужили. Я не знаю команды, которая сумела бы выдержать, психологически не надломиться в ситуациях, когда движение соперника к ее воротам кажется неумолимым и неостановимым, не сдаться на милость сильнейшего. Именно сила их сопротивления рождала тихую панику в рядах бразильцев, заставляла их ошибаться, выводила из равновесия, побуждала торопиться тогда, когда следовало действовать неторопливо, обдуманно.

Деморализованными оказались, прежде всего, лидеры команды — Сократес и Зико.

На первого, пожалуй, удручающе подействовала неудача в первом тайме, когда он вышел один на один с Батсом, бил с близкого расстояния, но переиграть вратаря не сумел — в дальнейшем Сократес уже не был самим собой, отсюда и ошибочное решение бить пенальти точно так же, как и в матче с поляками...

Зико же, чей выход на поле сразу же отмечен был атакой и назначением пенальти, не проявил благоразумия, как в матче с североирландцами, когда он уступил право бить пенальти другому, а ринулся к одиннадцатиметровой отметке: удар не состоялся, и это самым тяжким образом сказалось на всей команде.

Думается, что психологическая неустойчивость бразильцев имеет еще одно объяснение. До этого их только критиковали — поэтому они преисполнены были решимости доказать как соперникам, так и критикам, что отпевать их рано; накануне же этой встречи их начали в бразильской печати хвалить — им теперь требовалось оправдать похвалы, а это — более сложно, чаще всего это сковывает, действует угнетающе: спорить с судьбой, бороться за ее расположение легче, чем быть ее заложником, дитя надежды — это тяжкий груз.

Не хватило характера — вот причина поражения бразильцев, достойных, безусловно, большего, чем выход в четвертьфинал.

Но игра была все же фантастически красивой. И не только искусство обращения с мячом тому причиной. Игра отмечена была с обеих сторон проявлением такого благородства, такого доброго отношения к сопернику, такого глубокого почтения к футболу, что она на долгие годы останется образцом торжества истинно спортивного духа.

Иным все было в матче сборных ФРГ и Мексики. Здесь решающее слово принадлежало расчету, а расчет — это, прежде всего, оборона, не останавливающаяся для достижения цели ни перед чем, в том числе и грубостью (не только не останавливающаяся, но непременно включающая грубость в свой арсенал), это ставка на ошибку соперника. Сборная ФРГ, похоже, с самого начала взяла курс на нулевую ничью, полагая, что пенальти пробьет лучше, ибо выдержки у нее больше. Так и случилось.

Дошло до пенальти и в матче сборных Бельгии и Испании. И здесь, коль до них дошло, психологическое преимущество было на стороне бельгийцев — им не приходилось отчаиваться, так как удалось опровергнуть многочисленные прогнозы, что им не устоять перед испанцами. Устояв, они получили дополнительный заряд оптимизма, в отчаянии были испанцы — они не сумели довести дело до победы.

Только в одном матче все решилось в основное время — 2:1. Марадона оказался прав — и как пророк, и как игрок. Пророчество сбылось пока на четверть, игрок Марадона не без упрека (много позы, много расчета на паблисити, не прочь он воспользоваться и судейской ошибкой — вспоминается, как отверг «подарок» судьи в свое время наш Игорь Нетто), но это все же игрок высочайшего класса — и как организатор, и как исполнитель: два гола на его счету. В этом смысле на нынешнем чемпионате у него, пожалуй, один достойный соперник — Платини. Не исключено, что сборные Франции и Аргентины встретятся в финале (во всяком случае, это было бы справедливо со всех точек зрения), тогда и определится подлинная цена предсказаниям Марадоны.

Что же Линекер? Свой гол он забил, достиг «потолка» Росси, но не его звания — тот ведь стал в Испании чемпионом мира, а Линекер после четвертьфинальной игры пополнил ряды зрителей.

25 июня 1986 г.

Истина в действии

Со всех точек зрения было бы справедливым участие в финале розыгрыша Кубка УЕФА сборных Франции и Аргентины.

Я и сейчас могу повторить эти слова, хотя не далее как вчера днем на вопрос о том, кто может стать чемпионом мира, ответил: «Прежде всего, сборная ФРГ...».

Непоследовательность?

Да нет, иное.

«Было бы справедливым», — это пожелание, это то, чего хотелось бы.

Почему же хотелось именно этого? Вовсе не потому, что «болел» за сборную Франции — «болел» я, если не предосудительно в этом признаваться, за сборные СССР и Бразилии, был очень рад, что «сетка» соревнований развела их таким образом, что при успешной игре они могли бы встретиться только в финале. Но... Впрочем, об этом «но» уже достаточно сказано, сказано, быть может, резковато, однако это понятно: когда уходят мечты, их место занимает горечь.

Хотелось, чтобы победили французы и аргентинцы, потому что они, а не их соперники, показали на нынешнем первенстве интересный и перспективный футбол. Что касается французов, то говорить нужно не только о нынешнем первенстве. Последние четыре года в европейском футболе прошли под знаком доброй зависти к футболу французскому, успехи которого были неоспоримо блистательны. К тому же очень хотелось, чтобы команда Платини взяла реванш за поражение в полуфинальном матче испанского чемпионата, в ходе которого сборная ФРГ явила образец силы, лишенной справедливости.

Но хотение хотением, а учет реальных факторов есть учет реальных факторов. Конечно, футбол непредсказуем — таким его, кстати говоря, могут сделать не только игроки и судьи; конечно, логика его прихотлива; конечно, многое значит удача. Все это, однако, не отменяет анализа, а лишь предъявляет к нему особые требования: он должен быть, в отличие от восприятия футбола и оценки его, начисто лишен эмоций.

Всей душой я был на стороне французов, а умом — на стороне ФРГ.

Команда Платини устала больше, чем команда Руммениге. Победив сборную Бразилии, она прошла пик душевного подъема, ей трудно будет на следующий матч выйти с такой же жаждой победы. Тот факт, что в ее составе так много игроков, потерпевших поражение во встрече со сборной ФРГ четыре года назад, отнюдь не благо: даже если они и одержимы желанием «отмщения», они вряд ли избавлены (о недостаточной волевой заряженности французов можно было судить по тому, как в Испании они, потерпев поражение в полуфинале, отказались, по сути, от борьбы за третье место) от «комплекса сборной ФРГ» — иными словами, элементарного чувства неуверенности, быть может, даже страха перед этой футбольной машиной. И, наконец, последнее: кому слишком долго и часто улыбается счастье, тот способен растеряться, впасть в панику, когда оно нахмурится, когда испытание окажется очень жестким — что оно будет именно таким в этой встрече, зная характер западногерманских футболистов, не было причин сомневаться.

Ни одно из перечисленных выше опасений, как показала вчерашняя встреча, не оказалось беспочвенным. Слабости сборной Франции вчера в наиболее концентрированном виде выразил, как это ни странно, Платини. Он часто взывал к судье, чего раньше за ним не водилось. Он упустил несколько выгоднейших моментов. Он поменял амплуа, что свидетельствует не столько о желании запутать соперника, сколько о просчете — в решающей схватке каждый должен оставаться самим собой, счастливые исключения здесь — редкость.

Неожиданность поединка не в том, что не готовой к нему оказалась сборная Франции, а в том, насколько уверенной была в себе сборная ФРГ, как преобразилась она именно в этой встрече, значащей так много. Иным мог быть счет в матче, но никто не отважится объявить счет 2:0 в пользу сборной ФРГ несправедливым.

Справедливость — истина в действии, а действующими целеустремленно и упорно были подопечные Ф. Беккенбауэра; им повезло (в самом начале и один-единственный раз на чемпионате грубо ошибся Батс), но это везение они использовали максимально эффективно. Французы стремились переломить судьбу, однако в их действиях слишком отчетливой была нота отчаяния. Сборная ФРГ вновь предстала машиной, но не тупой, а высокоорганизованной.

В свое время Франклин Делано Рузвельт говорил, что единственной преградой осуществлению планов на завтра могут быть сегодняшние сомнения. Наверняка были какие-то сомнения у сборной ФРГ, но она их скрыла, т. е. преодолела; тренер сборной Франции старался делать вид, что вообще не ведает сомнений и страха, из чего можно было заключить только то, что чувства эти его не оставляют — зачем иначе говорить о них? Сборная Франции была мощной, когда сокрушала авторитеты, когда спорила с судьбой, и превратилась в растерянную, когда понадобилось отстоять свою репутацию законодателя в футболе.

Аргентинцы победили бельгийцев. Этого следовало ожидать. Особенно после того, как Ги Тис заявил, что не видит причин, которые могут помешать его воспитанникам стать чемпионами мира.

Вновь выиграл и как пророк, и как игрок «великий плут» (по определению его первого тренера в сборной) Марадона: сборная Аргентины продолжает победное шествие, сам он близок к тому, чтобы быть названным не только наиболее ярким игроком мексиканского чемпионата, но и его самым грозным бомбардиром — ведь оба гола в ворота Пфаффа на его счету.

Финал — в воскресенье. Проще всего определить его как турнир двух высочеств — организации и импровизации, но простота эта лукава: организованная сборная ФРГ может и импровизировать, а делающая ставку на импровизацию сборная Аргентины совсем неплохо организована.

Кто победит? Победит тот, у кого сильнее окажется воля, в ком больше будет самообладания, ведь самообладание — ключ к обладанию.

29 июня 1986 г.

Чем измеряется душа...

Интересно: нашлась ли хоть одна ЭВМ, которая до начала пусть не групповых, пусть уже четвертьфинальных матчей финальной части чемпионата мира в Мексике предсказала бы, что в решающем споре за кубок ФИФА встретятся сборные Аргентины и ФРГ, что победит латиноамериканская команда и что для этого

ей не понадобится даже дополнительное время — все решится в основное?

Сомневаюсь...

Все может помнить, все способна учесть электроника, все дано ей измерить — кроме одного: души. Здесь она наверняка спасует, хотя формула существует, ее предложил французский писатель Гюстав Флобер: «Всякая душа измеряется огромностью своего стремления...».

Огромность стремления — как это перевести на математический язык?

Да и вообще, что это означает — огромность стремления?

В каких единицах его передавать?

Есть соответствующие для силы, для скорости, для прочности, для работы, для многого есть, вычисляется и измеряется даже интеллект, а вот душа всесильной математике неподвластна, хотя последняя в силу присущей некоторым из ее работников самоуверенности и самонадеянности откажется признать это и выдаст какую-нибудь формулу, заставив доверчивых принять ее и поверить в нее...

Этот пассаж — не выпад против науки, не желание вызвать недоверие к ней. Тот жалок, несчастен и беззащитен, кто не в союзе с наукой. Но быть в союзе — не значит быть в полной зависимости. Наука потому и наука, что слепой веры не требует — восстает против нее, постоянно ищет, знакома с сомнениями, не признает границ познания, но и не абсолютизирует открытия.

Впрочем, пора возвращаться к футболу.

Среди моих читателей есть такие, которые терпеть не могут всех этих посторонних вступлений и отступлений, неистово обрушиваются на них, требуя неукоснительного следования формуле: что, кто, где, когда и как. Сама по себе формула хороша; плохой ее могут сделать только те, кто по-школярски с ней обращается. Что касается футбола, то, на мой взгляд, самое нелепое — сводить его лишь к обращению с мячом двадцати двух мужчин на ограниченном пространстве. Будь главным в этой игре мяч, непонятной была бы любовь к нему многомиллионной аудитории...

Минималистами называл игроков своей команды Франц Беккенбауэр на первой стадии соревнований и максималистами — в финале. Команда, вызывавшая скептическое к себе отношение в групповом турнире, даже в $^1/_8$ и в $^1/_4$ финала; команда, крушения которой ждали с минуты на минуту, причем считали, что сокрушить ее может практически каждый соперник, — эта команда под конец заставила очень многих говорить, что именно она — наиболее вероятный претендент на золотые медали. По мере того, как одна за другой сходили с дистанции коллективы, которым и ЭВМ, и болельщики, и знатоки отдавали (и заслуженно!) свои симпатии, которым прочили большие успехи, а вперед продвигалась команда-середняк, на ум все чаще приходило остроумное замечание Ларошфуко: «Кто слишком усерден в малом, тот обычно становится неспособным к великому».

Подопечные Беккенбауэра не избегали борьбы, но не усердствовали чрезмерно в тех матчах, которые решали многое, но не все. Они не раскрылись сразу, как цветок кактуса, они напоминали дерево, которое неторопливо, но неуклонно пробуждается к полнокровной жизни — бродят соки, набухают почки, распускаются листья, появляются цветы, завязь плодов...

Финальный матч был определен своеобразно: не сборные ФРГ и Аргентины, а сборная ФРГ — Марадона.

Определение оказалось хлесткой фразой — не более. У сборной ФРГ выиграл не Марадона, а его команда: голы забили Браун, Вальдано, Бурручага.

Это не значит, что вклад Марадоны в победу незначителен. Наоборот. Очень значителен!

Марадона играл не эффектно, но в высшей степени эффективно. Будучи объектом самого пристального внимания, он сделал все, чтобы внимание это не ослабевало до конца встречи, но не взял игру на себя — из этого ничего не получилось бы; право сольного исполнения передано было другим, которым он всячески помогал, поддерживал и направлял которых. Есть такой термин — «разменять игрока»; аргентинцы согласились, — и в этом сказалось более зрелое, чем у французов, решение, — согласились «разменять» Марадону, но «меняли» они не игрока на игрока, они одному плану противопоставили другой, неожиданный.

Справедливо сказано, что команды без «звезд» — не команды. Однако быть звездой не означает все время блистать. «Звезда» не должна чувствовать себя одинокой, не может быть неподвижной, не должна стараться в любую пору быть самой яркой. Оставаясь тем, чем она есть, «звезда» должна быть способной к самоограничению, чувствовать себя частицей системы...

Аргентинцы победили не только потому, что в их рядах были великолепные исполнители, они победили и за счет высокой организации коллективной игры.

В этом смысле в финальном поединке действительно нашла коса на камень. Футболисты ФРГ, проигрывая со счетом 0:2, пошли в такое мощное наступление, проявили столько воли, были так неотразимы в завершающих моментах, что чаша весов, безоговорочно до того склонившаяся в сторону аргентинской сборной, сначала дрогнула (гол Руммениге на 61-й минуте), а потом и выравнялась — гол за семь минут до окончания второго тайма забил Феллер.

О накале не только физическом, но и психологическом в этом матче можно судить по тому, что сборная ФРГ, эта машина в действии, допустила ошибку, вторую в ходе встречи. Первая была на совести Шумахера, который опрометчиво оставил ворота на 23 минуте; вторая состояла в том, что окрыленная успехом команда Беккенбауэра решила «дожать» соперника в оставшееся время, она на мгновение потеряла бдительность и тут же была наказана. «Романтичные» аргентинцы погасили «романтичные» порывы хладнокровных футболистов ФРГ с расчетливой трезвостью прагматиков.

Означает ли это торжество холодного рассудка над огнем чувства?

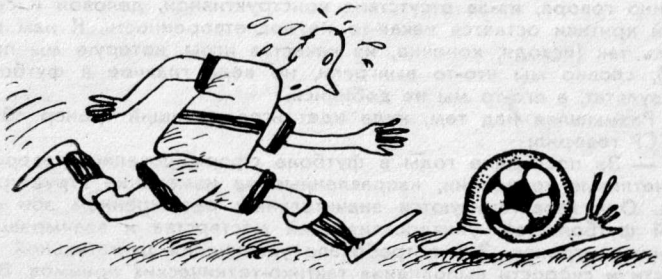

* * *

Как и следовало ожидать, игры чемпионата вызвали оживленнейшие дискуссии, заинтересованный обмен мнениями.

— Исходя из игр в группах, только три команды оставили хорошее впечатление: Дании, Бразилии и СССР, — сказал тренер сборной Бельгии Ги Тис.

— Когда вы наблюдаете, как играет Марадона, — говорил тренер западногерманской команды Франц Беккенбауэр, — этого достаточно, чтобы понять, почему надо платить деньги за билеты.

— Мы изголодались по успехам, — откликнулся Марадона. — Наша жажда победы во много раз больше, чем в 1982 году.

Сразу после победы в финальном матче тренер сборной Аргентины Карлос Билардо заявил:

— Мне показалось, что нам чего-то сегодня недостает. Мы играли не совсем так, как хотели, как собирались, но я предельно счастлив, что, несмотря на все, мы победили. Ни разу в ходе матча мы не утратили внимания, собранности. Мы действовали все вместе, с доброльным энтузиазмом всех игроков, хорошо технически и стратегически образованных.

— Аргентина заслужила свою победу, — резюме Беккенбауэра.

Журналисты, освещавшие чемпионат, единодушно назвали лучшим игроком Диего Марадону, ему и был вручен «Золотой мяч». «Золотая бутса» досталась англичанину Линекеру, забившему наибольшее количество мячей — шесть.

Очень много споров вызвал применявшийся в Мексике метод для определения команд, которые продолжат борьбу на втором этапе — кроме команд, занявших первые два места, оставались шансы и у тех, кто оказывался третьим. «Сам по себе метод, возможно, более интересен для зрителей и игроков, позволяя сохранить надежды до конца, — писал обозреватель Морли Мейерс, — но его подлинная спортивная несправедливость бросается в глаза. Ведь многое зависит от состава группы. В той группе, куда определили хозяев чемпионата — мексиканцев вместе с командами Парагвая, Бельгии и Ирака, все решали свои задачи за счет Ирака, оказавшегося поставщиком очков. А вот в «группе смерти», где сражались сборные ФРГ, Уругвая, Дании и Шотландии, очко стоило во много дороже, а каждый забитый мяч раз в десять дороже».

«Мы не проиграли, нас деклассифицировали несправедливые правила», — заметил вице-президент Бразильской федерации футбола Наби Аби Чедид, имея в виду послематчевые пенальти.

Очень интересное заявление сделал Валерий Лобановский:

— Безусловно, приятно, как оценили наше выступление в Мексике любители футбола, специалисты, пресса в целом, но, откровенно говоря, из-за отсутствия конструктивной, деловой и серьезной критики остается какая-то неудовлетворенность. К нам отнеслись так (исходя, конечно, из качества игры, которую мы показали), словно мы что-то выиграли, но ведь главное в футболе — результат, а его-то мы не добились.

Размышляя над тем, куда идет игра, старший тренер сборной СССР говорил:

— За последние годы в футболе сформировались совершенно отчетливые тенденции, направленные на изменение структуры игры. Они характеризуются значительным расширением зон действий футболистов, универсализацией мастерства и взаимозаменяемостью игроков. Это потребовало увеличения двигательной активности и скорости выполнения тактико-технических приемов. Вырос-

ло качество импровизированных действий футболистов на основе повышения объемов заранее подготовленных программ групповых действий.

И еще:

— ...Сейчас речь идет о поиске новых форм усиления подготовленности футболистов. Это необходимо для того, чтобы повысить надежность игровых связей при организации коллективных действий в обороне и атаке. Эффективность этих связей обеспечивают такие факторы: выигрыш во времени и пространстве за счет повышения скорости перемещения отдельных игроков; возрастание скоростных коллективных действий; целесообразное использование игрового пространства; игровая активность, связанная с созданием желаемого преимущества в необходимых игровых ситуациях; уровень способности переработки информации и длительность ее удержания, а на этой основе оптимальное и своевременное принятие решений...

В «Советском спорте» журналист Олег Кучеренко обнародовал монолог Валерия Лобановского перед журналистами столичных и московских газет. Тренер остановился на разъяснении тех из своих решений, которые после чемпионата (да и в ходе чемпионата) вызывали недоумение у одних, критическое отношение — у других.

Почему был выставлен резервный состав на матч с канадцами?

— Я и сейчас считаю, что это было разумной мерой. Вопрос о якобы имевшем место снижении игрового тонуса отпадает сам собой, если ознакомиться с данными о нашем матче с бельгийцами. В нем, скажу кратко, сборная СССР по объективным показателям проявила наилучшую свою двигательную активность.

Почему не поставили в ворота в матче с бельгийцами Чанова?

— Мы считали, что вратарь такого класса, как Дасаев, в решающем матче должен был показать все, на что он способен. Не могу про него сказать, что он подвел команду. Не выручил — другое дело.

Почему появился в основном составе Баль?

Кроме него, сказал В. Лобановский, «мы рассматривали кандидатуры Морозова и Бубнова. Все трое — игроки примерно одного уровня. Выбрали Баля потому, что он по клубу лучше знаком с партнерами и у него с ними существует хорошее взаимопонимание. К сожалению, сыграл Баль неудачно».

Почему в матче с бельгийцами Яковенко и Заварова заменили Евтушенко и Родионовым?

— Согласен, и Родионов, и Евтушенко, вышедшие на замену, сыграли не так, как надо было бы. Но Яковенко и Заваров уже не могли играть так, как они играли до этого.

И в этом монологе В. В. Лобановский повторил, что тренеров и игроков сборной несколько обескураживает, что команду так мало критикуют...

Чемпионаты Европы

В футбольном справочнике «Одесса-86» была помещена весьма подробная информация о международном футболе. В нынешнем ежегоднике мы подготовили подборку материалов лишь о международных встречах, проводившихся в 1986 году и в начале нынешнего года. Учитывая то, что чемпионату мира наш справочник посвящает отдельный материал, начнем международный раздел с чемпионата Европы.

Шестой официальный чемпионат Европы стартовал 10 сентября 1986 года. В семи группах выступают 32 сборные. Отборочные турниры завершатся в декабре 1987 года.

Лишь победители групп получат право продолжать борьбу в чемпионате континента в рамках финального турнира, который пройдет в ФРГ с 10 по 25 июня 1988 года. Западногерманская сборная, как хозяин финальных игр, в отборочных играх не участвует.

Приводим составы групп, результаты сыгранных матчей и положение команд по состоянию на 1.01.87 г.

Первая группа

Испания, Румыния, Австрия, Албания

Румыния — Австрия — 4:0
Австрия — Албания — 3:0
Испания — Румыния — 1:0
Албания — Испания — 1:2

	И	В	Н	П	М	О
1. Испания	2	2	0	0	3—1	4
2. Румыния	2	1	0	1	4—1	2
3. Австрия	2	1	0	1	3—4	2
4. Албания	2	0	0	2	1—5	0

Вторая группа

Португалия, Швеция, Швейцария, Италия, Мальта

Швеция — Швейцария — 2:0
Португалия — Швеция — 1:1
Швейцария — Португалия — 1:1
Италия — Швейцария — 3:2
Мальта — Швеция — 0:5
Мальта — Италия — 0:2

	И	В	Н	П	М	О
1. Швеция	3	2	1	0	8—1	5
2. Италия	2	2	0	0	5—2	4
3. Португалия	2	0	2	0	2—2	2
4. Швейцария	3	0	1	2	3—6	1
5. Мальта	2	0	0	2	0—7	0

Третья группа

Франция, СССР, ГДР, Норвегия, Исландия.

10.09.86 г.	Исландия — Франция	— 0:0
24.09.86	Исландия — СССР	— 1:1
24.09.86	Норвегия — ГДР	— 0:0
11.10.86	Франция — СССР	— 0:2
29.10.86	СССР — Норвегия	— 4:0
29.10.86	ГДР — Исландия	— 2:0
19.11.86	ГДР — Франция	— 0:0
29.04.87	Франция — Исландия	—
29.04.87	СССР — ГДР	—
03.06.87	Норвегия — СССР	—
03.06.87	Исландия — ГДР	—
16.06.87	Норвегия — Франция	—
09.09.87	СССР — Франция	—
09.09.87	Исландия — Норвегия	—
23.09.87	Норвегия — Исландия	—
10.10.87	ГДР — СССР	—
14.10.87	Франция — Норвегия	—
28.10.87	СССР — Исландия	—
28.10.87	ГДР — Норвегия	—
18.11.87	Франция — ГДР	—

	И	В	Н	П	М	О
1. СССР	3	2	1	0	7—1	5
2. ГДР	3	1	2	0	2—3	4
3. Исландия	3	0	2	1	1—3	2
4. Франция	3	0	2	1	0—2	2
5. Норвегия	2	0	1	1	0—4	1

Исландия — СССР — 1:1. Рейкьявик. Стадион «Лейгардальсветлюр». 24 сентября 1986 г. Пасмурно. 8 градусов. 15 000 зрителей. Судьи К.-И. Айзенмахер, М. Нойнер, Д.-А. Айленфельдер (все — ФРГ).

СССР: Дасаев, Бессонов, Сулаквелидзе, О. Кузнецов, Демьяненко, Рац, Ларионов (Литовченко, 83), Заваров, Алейников, Хидиятуллин (Родионов, 46), Блохин.

Голы: Гудйонссон (31), Сулаквелидзе (45).

Предупреждены: Рац, Сигургур Ионссон, Бессонов, Пьетурссон.

Франция — СССР — 0:2. Париж. Стадион «Парк де Пренс». 11 октября 1986 г. Ясно. 14 градусов. 40 000 зрителей. Судьи П. Казарин, К. Лонги, К. Редини (все — Италия).

СССР: Дасаев, Бессонов (Хидиятуллин, 31), Чивадзе, О. Кузнецов, Демьяненко, Рац, Яковенко, Заваров, Алейников, Родионов (Блохин, 79), Беланов. Голы: Беланов (66), Рац (77).

Предупреждены: Рац, Кузнецов, Боли.

СССР — Норвегия — 4:0. Симферополь. Стадион «Локомотив». 29 октября 1986 г. Ясно. 9 градусов. 26 314 зрителей. Судьи Г. Кинг, К. Купер, Ф. Мартин (все — Уэльс).

СССР: Дасаев, Бессонов, Хидиятуллин, О. Кузнецов, Демьяненко, Литовченко (Балтача, 85), Яковенко, Заваров (Блохин, 20), Евтушенко, Родионов, Беланов.

Голы: Литовченко (25), Беланов (29, с пенальти), Блохин (33), Хидиятуллин (54).

Четвертая группа:

Англия, Северная Ирландия, Турция, Югославия.

Англия — Сев. Ирландия	— 3:0
Югославия — Турция	— 4:0
Англия — Югославия	— 2:0
Турция — Сев. Ирландия	— 0:0

	И	В	Н	П	М	О
Англия	2	2	0	0	5—0	4
Югославия	2	1	0	1	4—2	2
Сев. Ирландия	2	0	1	1	0—3	1
Турция	2	0	1	1	0—4	1

Пятая группа

Голландия, Венгрия, Польша, Греция, Кипр.

Венгрия — Голландия	— 0:1
Польша — Греция	— 2:1
Греция — Венгрия	— 2:1
Голландия — Польша	— 0:0
Кипр — Греция	— 2:4
Кипр — Голландия	— 0:2

	И	В	Н	П	М	О
1. Голландия	3	2	1	0	3—0	5
2. Греция	3	2	0	1	7—5	4
3. Польша	2	1	1	0	2—1	3
4. Венгрия	2	0	0	2	1—3	0
5. Кипр	2	0	0	2	2—6	0

Шестая группа

Дания, Уэльс, Чехословакия, Финляндия.

Финляндия — Уэльс	— 1:1
Чехословакия — Финляндия	— 3:0
Дания — Финляндия	— 1:0
Чехословакия — Дания	— 0:0

	И	В	Н	П	М	О
1. Чехословакия	2	1	1	0	3—0	3
2. Дания	2	1	1	0	1—0	3
3. Уэльс	1	0	1	0	1—1	1
4. Финляндия	3	0	1	2	1—5	1

Седьмая группа

Бельгия, Болгария, Ирландия, Шотландия, Люксембург.

Шотландия — Болгария	— 0:0
Бельгия — Ирландия	— 2:2
Люксембург — Бельгия	— 0:6
Ирландия — Шотландия	— 0:0
Шотландия — Люксембург	— 3:0
Бельгия — Болгария	— 1:1

	И	В	Н	П	М	О
1. Бельгия	3	1	2	0	9—3	4
2. Шотландия	3	1	2	0	3—0	4
3. Ирландия	2	0	2	0	2—2	2
4. Болгария	2	0	2	0	1—1	2
5. Люксембург	2	0	0	2	0—9	0

Олимпиада-88

В финальных играх олимпийского турнира 1988 года выразили желание участвовать 116 стран. В Мехико ФИФА провела жеребьевку участников, распределив всех претендентов по отборочным группам. Представительство регионов в принципе сохранено прежнее: пять мест отдано в финале Европе, три — Африке, по два — Южной Америке, Азии и странам Карибского бассейна, Северной и Центральной Америки, одно место — странам Океании и одно — хозяевам турнира.

В новом олимпийском турнире не ограничен возраст участников и не имеет значения профессиональная принадлежность игрока. Единственное исключение сделано для футболистов стран Европы и Южной Америки: тем из них, кто участвовал хотя бы в одном матче мексиканского чемпионата или в отборочных играх к нему, в олимпийском турнире выступать не разрешается.

Согласно регламенту отборочных игр в Европе создано пять групп по пять команд в каждой. Сборная СССР в четвертой группе — ее соперниками являются команды Норвегии, СССР, Болгарии, Турции и победитель предварительных встреч между Швейцарией и Лихтенштейном (победителями вышли швейцарцы).

Перед олимпийской сборной СССР стоит нелегкая задача — ведь сильнейшие игроки страны были задействованы в отборочных и финальных матчах чемпионата мира. Старший тренер сборной Анатолий Бышовец привлек к подготовке футболистов московского «Торпедо», «Нефтчи», московского, тбилисского и киевского «Динамо», «Днепра», «Жальгириса», московского «Спартака», ростовского СКА, донецкого «Шахтера», «Зенита», «Черноморца», «Ротора», СКА «Карпаты». Олимпийская сборная провела четыре встречи в Швеции, в том числе и с олимпийской сборной этой страны (наши спортсмены победили — 2:0).

В 1986 году олимпийская сборная СССР провела лишь один отборочный матч — в Осло ее соперником была олимпийская команда Норвегии.

Норвегия — СССР — 0:0. Осло. Стадион «Уллевол». 14 октября. Пасмурно. 6 градусов. 7500 зрителей. Судьи Д. Кинселла, М. Колфилд, А. Макиалфи (все — Ирландия).

СССР: Харин, Кеташвили, Панчик, Афанасьев, Янонис, Лютый, Е. Кузнецов, Ю. Савичев, Михайличенко, Добровольский, О. Морозов (Дмитриев, 60).

Предупрежден Кеташвили.

В отборочной группе «Д», где выступают советские футболисты, были сыграны в 1986 году еще два матча. Швейцария — Норвегия — 1:0, Турция — Швейцария — 3:2.

Турнирная таблица в группе «Д» по итогам отборочных матчей 1986 г.

	И	В	Н	П	М	О
1. Турция	1	1	0	0	3—2	2
2. Швейцария	2	1	0	1	3—3	2
3. СССР	1	0	1	0	0—0	1
4. Норвегия	2	0	1	1	0—1	1
5. Болгария	0	0	0	0	0—0	0

В конце года олимпийская сборная СССР провела ряд товарищеских матчей в Италии.

В 1987 году наша олимпийская сборная проведет четыре отборочных матча: в апреле — в Турции, в мае — в Болгарии, 12 августа на своем поле с норвежцами, в октябре — в Швейцарии.

Сроки проведения игр в европейских отборочных группах — с 31 августа 1986 года по 30 апреля 1988 года.

На три путевки от Африки претендовали 27 команд. С 1 августа по 30 ноября 1986 года прошли игры в трех предварительных группах. Затем 24 команды были разбиты на 12 пар — игры проходят с 1 января по 12 июля 1987 года. 12 победителей первого отборочного тура играют во втором туре, а третий — заключительный — должен закончиться к 31 января 1988 года.

10 команд Южной Америки разыгрывают две путевки в финал в турнире, который пройдет в Боливии.

В азиатской зоне за две путевки борьбу поведут 27 сборных команд, распределенных на две территориальные зоны — западную и восточную. Сроки проведения в зонах — с 1 января по 30 июня 1987 года, а с 1 июля по 31 октября этого года состоится турнир победителей каждой из подгрупп.

В зоне, объединяющей страны Северной и Центральной Америки и Карибского бассейна, на два места в финале претендуют 17 стран. Сначала они распределены на пары в группах «А», «В» и «С».

Одна путевка разыгрывается между странами Австралии и Океании. Здесь состоится два предварительных турнира: один пройдет в Новой Зеландии, другой — в Австралии. Два победителя этих турниров, победитель встречи между командами, занявшими в турнирах вторые места, и команда Израиля встретятся в решающих встречах.

КУБОК ЕВРОПЕЙСКИХ ЧЕМПИОНОВ

Финальный матч розыгрыша 1985—1986 годов проводился 7 мая в Севилье (Испания). Кубок европейских чемпионов впервые отправился в Бухарест — чемпион Румынии армейский клуб «Стяуа» по пенальти в решающем поединке победил испанскую «Барселону». Основное и дополнительное время матча победителя не выявило — во второй раз в истории розыгрыша этого приза пришлось назначать послематчевые пенальти. И здесь главным героем стал румынский вратарь Дукадам — он фактически отбил четыре пенальти, в результате испанцы не сумели забить ни одного мяча с 11-метровой отметки. В серии 11-метровых «Стяуа» победил — 2:0.

Четвертьфиналистами нового розыгрыша Кубка чемпионов стали: «Динамо» (Киев), «Андерлехт» (Бельгия), «Бавария» (ФРГ), «Реал» (Мадрид, Испания), «Црвена звезда» (Югославия), «Порто» (Португалия), «Брондбю» (Дания), «Бешикташ» (Турция). Жеребьевка четвертьфиналов всех европейских турниров проводилась 24 января в ФРГ.

Киевские динамовцы на пути к четвертьфиналу сыграли четыре матча:

17 сентября 1986 года «Берое» (Стара Загора, Болгария) — «Динамо» (Киев) — 1:1. Голы: Михайличенко (50), Динев (87, с пенальти). Предупреждены Бончев, Горилый.

1 октября «Динамо» (Киев) — «Берое» (Болгария) — 2:0. Голы: Блохин (7), Яковенко (46). Предупреждены: Кашмеров, Заваров, Минчев.

22 октября. «Селтик» (Глазго, Шотландия) — «Динамо» (Киев) — 1:1. Голы: Евтушенко (17), Джонстон (78). Предупреждены: Кузнецов, Яковенко.

5 ноября «Динамо» (Киев) — «Селтик» (Глазго) — 3:1. Голы: Блохин (12), Макги (49), Яковенко (72); Евтушенко (89). Предупреждены: Рац, Макги.

Киевские динамовцы будут представлять советский футбол и в розыгрыше Кубка чемпионов, стартующем осенью 1987 года.

КУБОК КУБКОВ

Финальный матч этого турнира проходил 2 мая в Лионе (Франция). Киевские динамовцы в блестящем стиле обыграли мадридский «Атлетико» — 3:0.

Вот путь динамовцев к пьедесталу.

Утрехт. 18 сентября 1985 года. «Утрехт» — «Динамо» — 2:1 (Демьяненко).

Киев. 2 октября. «Динамо» — «Утрехт» — 4:1 (Блохин, Яремчук, Заваров, Евтушенко).

Крайова. 23 октября. «Университатя» — «Динамо» — 2:2 (Заваров — 2).

Киев. 6 ноября. «Динамо» — «Университатя» — 3:0 (Рац, Беланов, Демьяненко).

Вена. 5 марта 1986 г. «Рапид» — «Динамо» — 1:4 (Беланов — 2, Рац, Яковенко).

Киев. 19 марта. «Динамо» — «Рапид» — 5:1 (Яремчук — 2, Беланов, Блохин, Евтушенко).

Киев. 2 апреля. «Динамо» — «Дукла» — 3:0 (Блохин — 2, Заваров).

Прага. 16 апреля. «Дукла» — «Динамо» — 1:1 (Беланов, с пенальти).

Лион. 2 мая. Стадион «Жерлан». Ясно. 18 градусов. 45 000 зрителей. Судьи: Ф. Вёрер, Д. Лосерт, Х. Форстингер (все — Австрия). «Динамо»: Чанов, Бессонов, Балтача (Баль, 39), Кузнецов, Демьяненко, Рац, Яковенко, Яремчук, Заваров (Евтушенко, 70), Беланов, Блохин. Голы: Заваров (6), Блохин (84), Евтушенко (87). Предупрежден Клементе.

В четвертьфинал нового розыгрыша Кубка кубков вышли: «Торпедо» (Москва), «Аякс» (Голландия), «Бордо» (Франция), «Сьон» (Швейцария), «Мальме» (Швеция), «Сарагоса» (Испания), «Витоша» (Болгария), «Локомотив» (Лейпциг, ГДР).

Соперником «Торпедо» в 1/16 финала была финская команда «Хака» (Валкеакоски). В гостях автозаводцы сыграли вничью — 2:2 (голы забили Кобзев и Н. Савичев, предупрежден Ю. Савичев), а на своем месте уверенно победили — 3:1. (Голы: Ю. Савичев, Круглов, Гостенин, на 67-й минуте Кобзев не реализовал пенальти).

Победа «Торпедо» на своем поле над западногерманским «Штутгартом» со счетом 2:0 никого особенно не удивила (голы: Н. Савичев, Ю. Савичев. Предупрежден Кобзев), но вот безоговорочный успех москвичей в ответном поединке на поле соперника стал настоящей сенсацией. Автозаводцы мастерски проводили контратаки и выиграли — 5:3. Голы в этой встрече провели: Н. Савичев (11, 88), Ю. Савичев (13, 37), Плотников (28). Предупреждены: Шавейко, Муштруев, Клинеманн.

В сентябре 1987 года стартует очередной розыгрыш Кубка кубков — наш футбол в нем будет представлять обладатель Кубка СССР, который определится летом 1987 года.

КУБОК УЕФА

В финале Кубка УЕФА встретились мадридский «Реал» и западногерманский «Кельн». Судьба приза была фактически решена уже в первом финальном матче, в котором 30 апреля 1986 г. испанцы на своем поле победили — 5:1. На 28-й минуте вперед вышел «Кельн» (Алофс), на этот мяч хозяева поля ответили пятью: (Санчес — 37, Гордильо — 42, Вальдано — 61 и 85, Сантильяна — 90).

В этом розыгрыше «Реал» на своем поле был неудержим, приводя трибуны в восторг, когда брал реванши у «Боруссии» — 4:0, «Интера» — 5:1. (Лишь одесский «Черноморец» устоял против шквальных атак и уступил — 1:2).

Второй финальный матч проходил в Западном Берлине, т. к. стадион «Кельна» был дисквалифицирован из-за неспортивного поведения болельщиков. В ответном матче «Кельн» победил — 2:0 (Байн, 24, и Гайленкирхен, 72), но «Реал» с общим счетом 5:3 взял верх и во второй раз подряд завладел Кубком УЕФА. А всего это восьмая победа в европейских кубках).

В финалах всех трех европейских турниров был представлен испанский футбол, но лишь «Реалу» удалось преодолеть и последний барьер.

В четвертьфинале очередного розыгрыша Кубка УЕФА будут играть: «Барселона» (Испания), «Гимара эш» (Португалия), «Гетеборг» (Швеция), «Боруссия» (ФРГ), «Данди Юнайтед» (Шотландия), «Сваровски-Тироль» (Австрия), «Торино» (Италия), «Интер» (Милан, Италия).

Наш футбол в Кубке УЕФА представляли «Спартак», «Днепр» и минское «Динамо». Минчане и днепропетровцы выбыли из розыгрыша еще на стадии 1/32 финала: динамовцы на своем поле проиграли венгерской команде «Раба Это» — 2:4. И хотя в Дьере в ответном поединке верх взяли белорусские футболисты (Родненок), в следующий этап розыгрыша вышел венгерский клуб. Днепропетровцы в Варшаве сыграли 0:0 с «Легией», и, казалось, на своем поле, в Кривом Роге, сумеют успешно решить свою задачу, но «Днепр» неожиданно проиграл — 0:1.

«Спартак» начал неубедительно, не сумев в Москве преодолеть сопротивление швейцарского «Люцерна» — 0:0, но в Люцерне москвичу Кужлеву за три минуты до конца поединка удалось забить единственный и решающий мяч.

Неудачно стартовали москвичи и в следующем этапе розыгрыша — они проиграли в Тулузе одноименному французскому клубу с результатом — 1:3, но 5 ноября на своем поле москвичи преподнесли настоящий подарок своим поклонникам, выиграв 5:1. Победа эта была особенно дорога, т. к. на седьмой минуте московского матча французы вышли вперед и для общей победы спартаковцам нужно было забить, как минимум, четыре мяча. Сделать им это удалось, но в этом матче был удален с поля Хидиятуллин. Восполнить эту потерю «Спартаку» было трудно, тем более, что на финише сезона у москвичей отсутствовал и Черенков. И хотя в Симферополе москвичи в первом матче 1/8 финала выиграли у австрийского клуба «Сваровски-Тироль» из Инсбрука со счетом 1:0 (счет открыл Рудаков, а на 41-й минуте Новиков не реализовал пенальти), москвичи в повторном поединке сумели удержать равновесие в счете лишь в первом тайме, после перерыва гости пропустили два мяча и выбыли из турнира. Поражение всегда огорчает, но вдвойне обидно проигрывать клубу, мастерство которого является весьма средним, по европейским меркам.

В розыгрыше Кубка УЕФА, старт которому будет дан в сентябре 1987 года, наш футбол будет представлять московские команды «Динамо», «Спартак», ленинградский «Зенит» и тбилисское «Динамо». Но если московское «Динамо» станет победителем очередного розыгрыша Кубка страны, то его место в Кубке УЕФА займет донецкий «Шахтер», занявший шестое место в пятидесятом чемпионате страны. Хочется еще раз подчеркнуть, что впервые в Кубок УЕФА советский футбол делегировал четыре клуба.

МЕЖКОНТИНЕНТАЛЬНЫЙ КУБОК

Раз в году в фокусе международного футбола оказывается Токио. В декабре в столице Японии семь последних раз разыгрывается Межконтинентальный Кубок под эгидой японской автомобильной фирмы «Тойота». Кроме М. К., победителю вручается Кубок «Тойоты», а лучший игрок награждается автомобилем последней марки этой фирмы.

14 декабря 1986 года М. К. оспаривали обладатель Кубка европейских чемпионов бухарестский «Стяуа» и обладатель Кубка Южноамериканских чемпионов — аргентинский клуб «Ривер Плейт». М. К. южноамериканцы выигрывали чаще, чем европейцы. Из 24 розыгрышей они победили в 15. С тех пор, как с 1980 года спор был перенесен в Токио, перевес у южноамериканцев был подавляющий — они побеждали пять раз, и лишь в прошлом году победу праздновал итальянский «Ювентус».

На этот раз 62 тысячи зрителей наблюдали за игрой на Олимпийском стадионе. Кроме того, прямая трансляция матча велась по телевидению в 55 стран. Победил «Ривер Плейт» — единственный мяч в ворота европейцев забил на 27-й минуте игрок сборной Уругвая Алсаменди. Итак, из семи розыгрышей в Токио в шестой раз М. К. завоевали южноамериканцы.

СУПЕРКУБОК

Но у «Стяуа» оставалась надежда завоевать Суперкубок — борьбу за него ведут обладатель Кубка европейских чемпионов и победитель Кубка обладателей Кубков европейских стран. 24 февраля в Монако встретились футболисты Бухареста и Киева.

Со счетом 1:0 победили румынские футболисты. Суперкубок у них.

ОБЛАДАТЕЛИ «ЗОЛОТОЙ БУТСЫ»

Ее присуждают совместно еженедельник «Франс футбол» и фирма «Адидас». По итогам футбольных чемпионатов европейских стран 1985/86 годов она вручена голландцу Марко ван Бастену из «Аякса», забившему в чемпионате своей страны 37 мячей. Впервые «Серебряная бутса» вручена советскому футболисту Олегу Протасову из «Днепра», на его счету — 35 мячей в чемпионате СССР 1985 года. Были вручены две «Бронзовые бутсы» — австриец А. Польстер и турок Чолак забили в своих чемпионатах по 33 мяча каждый.

На этой же традиционной встрече лауреатов различных конкурсов в Париже аргентинцу Марадоне вручили «Золотой мяч» лучшего игрока мексиканского чемпионата мира. «Серебряный мяч» присужден вратарю сборной ФРГ Шумахеру, а «бронзовый» — форварду сборной Дании Элькьеру.

На чемпионате мире присуждалась своя «Золотая бутса» лучшему снайперу. Ее завоевал англичанин Г. Линекер, забивший шесть мячей. «Серебряная бутса» мирового первенства досталась бразильцу Кареке (пять мячей), а «Бронзовая» — исландцу Бутрагеньо (4 мяча).

Лучшим европейским клубом в сезоне 1985/86 годов признан обладатель Кубка УЕФА мадридский «Реал», получивший специальный приз. На втором месте — «Бавария» (ФРГ), на третьем — «Ювентус» (Италия), на четвертом — «Ливерпуль» (Англия). Мы не сомневаемся, что по итогам сезона 1986 года одним из достойнейших соискателей приза, вручаемого лучшей клубной европейской команде, будет киевское «Динамо».

ОБЛАДАТЕЛИ «ЗОЛОТОГО МЯЧА»

Три года подряд обладателем этого приза, вручаемого лучшему футболисту Европы, был француз Мишель Платини, защищающий цвета итальянского «Ювентуса». А вот в 1986 году приз еженедельника «Франс футбол» будет вручен нападающему сборной СССР и киевского «Динамо», воспитаннику одесского футбола Игорю Беланову. В 31 референдуме участвовали 26 спортивных изданий. Игорь Беланов набрал 84 очка и опередил Гарри Линекера (62 очка) и Эмилио Бутрагеньо (59 очков), хотя они и опередили его в споре снайперов на чемпионате мира.

ЧЕМПИОНАТ МИРА В ЗАКРЫТЫХ ПОМЕЩЕНИЯХ

Агентство ЮПИ сообщило, что в 1988 году Австралия примет участников чемпионата мира в закрытых помещениях. Соревнования пройдут в Сиднее, Перте, Канберре и Брисбене в середине октября 1988 года. Финальные матчи состоятся в Сиднее в зале, вмещающем 14 тысяч зрителей.

МОЛОДЕЖНЫЙ ЧЕМПИОНАТ ЕВРОПЫ

Молодежная сборная команда СССР (тренеры В. Родионов и Л. Радин) начала 10 октября 1986 г. цикл отборочных соревнований молодежного чемпионата Европы матчем в Гавре со сборной Франции. Хозяева поля открыли счет на 15-й минуте (Кантона). На 55-й минуте Татарчук с подачи Чедия счет сравнял, но за три минуты до финального свистка Кантона неожиданным ударом метров с тридцати застал врасплох нашего вратаря. Встречу с французами молодежная сборная СССР провела в таком составе: А. Мананников (ЦСКА), В. Горилый («Динамо», Киев), С. Пригода («Торпедо», Москва), О. Малюков (ЦСКА), С. Колотовкин («Зенит»), В. Иванаускас (ЦСКА-2) — его на 88-й минуте заменил А. Гущин («Динамо», Киев), И. Панкратьев («Жальгирис»), С. Чедия («Динамо», Тбилиси), В. Медвидь, В. Татарчук (оба — ЦСКА) — Татарчука на 55-й минуте заменил его одноклубник Д. Кузнецов, И. Колыванов («Динамо», Москва).

Второй матч чемпионата континента молодежная сборная СССР провела 28 октября на симферопольском стадионе «Метеор» с норвежцами. Исход матча решил гол, забитый Колывановым с точной подачи его одноклубника — Добровольского. Сборная СССР провела матч в полном составе: Харин («Торпедо», Москва), Кеташвили

(«Динамо», Тбилиси), Горилый, Чедия, Колотовкин, Пригода, Панкратьев, Иванаускас, Добровольский («Динамо», Москва), Татарчук, Колыванов (Кужлев, 65 — «Спартак», Москва).

Помимо нашей команды борьбу за выход в финал молодежного чемпионата континента ведут сборные Франции, ГДР и Норвегии. Отборочный турнир открылся матчем сборных Норвегии и ГДР — была зафиксирована ничья со счетом 0:0.

Матч молодежных сборных ГДР и Франции, сыгранный 18 ноября, решал, кто уйдет на перерыв лидером в нашей группе.

Наша команда возобновит борьбу за выход в финал 28 апреля 1987 года встречей в Москве со сборной ГДР. Необходимо отметить, что в товарищеских матчах пробовал свои силы в молодежной сборной и одессит Валентин Стрижаков.

ПО ПЕНАЛЬТИ — ИСПАНЦЫ

Наконец-то завершился финальный спор предыдущего молодежного первенства Европы (возраст игроков до 21 года). Выявление победителя было отложено на осень 1986 года по просьбе двух заинтересованных федераций, в связи с мексиканским чемпионатом мира. Звание чемпиона в финале оспаривали команды Испании и Италии. В Риме победили итальянцы — 2:1, причем в составе «скуадры адзуры» выступали четыре игрока, входящих в первую сборную страны. В рядах испанцев за молодежную команду играл лишь один игрок национальной сборной. В Испании хозяева поля взяли реванш с тем же счетом. По сумме двух финалов счет стал ничейным — 3:3. В добавочное время он не изменился, а по серии пенальти с результатом 3:0 верх взяли испанцы. Они и стали победителями молодежного первенства Европы.

ЧЕМПИОНАТ ЕВРОПЫ СРЕДИ ЮНОШЕЙ ДО 18 ЛЕТ

Пятый чемпион Европы выявился в Югославии — там проводился финальный турнир, в котором участвовали сборные восьми стран — Шотландии, Бельгии, Югославии, Италии, ГДР, ФРГ, Болгарии и Румынии (эта команда в отборочных соревнованиях опередила сборную нашей страны). Матчи проходили по олимпийской системе. Игры 1/4 финала принесли следующие результаты: ГДР — Югославия — 2:0, Шотландия — Болгария — 1:0, Италия — Бельгия — 2:1, ФРГ — Румыния — 3:0. В полуфинале итальянцы выиграли со счетом 1:0 у шотландцев, а футболисты ГДР победили с таким же результатом сборную ФРГ.

Финальный матч прошел с преимуществом команды ГДР, которая уверенно обыграла итальянцев — 3:1 и стала чемпионом Европы (в матче за третье место сборная ФРГ победила футболистов Шотландии, 1:0). Сборная ГДР — пятый по счету победитель европейского первенства для юношей этого возраста. До этого чемпионами были команды ФРГ (1981 год), Шотландии (1982 г.), Франции (1983 г.), Венгрии (1984 г.). Пятый чемпионат проводился в отличие от предыдущих в течение двух лет и завершился финальным турниром в Югославии.

СБОРНАЯ СССР — ПРИЗЕР ЧЕМПИОНАТА ЕВРОПЫ (ДЛЯ 16-ЛЕТНИХ СПОРТСМЕНОВ)

Финальная часть соревнований проходила на стадионах Греции. В своей группе наша команда одержала три победы — над командами Голландии и Румынии со счетом 3:1 и над сборной Франции — 4:1. Особо отличился в этих поединках О. Саленко («Зенит», Ленинград), забивший в трех матчах 6 мячей — он и стал лучшим бомбардиром чемпионата. В полуфинале нашим соперником была сборная Испании — в начале матча сборная СССР пропустила два мяча, а затем, имея полное игровое и территориальное преимущество, сумела забить лишь один гол (Кирьяков). В другом полуфинале сборная Италии по пенальти обыграла команду ГДР. Чемпионами стали испанцы, победившие в финале итальянцев — 2:1. В борьбе за третье место сборная СССР по пенальти обыграла команду ГДР — 8:7 (основное и дополнительное время завершились вничью — 1:1).

Сборная (тренеры Б. Игнатьев и Г. Костылев) родилась в июне 1984 года. Наметили около ста кандидатов, выбрали — 25. Дебютировали ребята в 1985 году в Ташкентском турнире, затем успешно играли в международных турнирах.

ПЕРВЕНСТВО ЕВРОПЫ СРЕДИ ЮНОШЕЙ НЕ СТАРШЕ 16 ЛЕТ

Тем временем вступает в борьбу новая сборная 16-летних.

Первый отборочный матч наша сборная (тренер А. Пискарев) провела во Львове на стадионе «Дружба» с польской командой. Наши футболисты победили — 3:0. Два мяча в нашей команде забил О. Матвеев. (Ростов-на-Дону, спортинтернат) и один — Ю. Никифоров (Одесса, «Черноморец»).

11 апреля 1987 года предстоит ответный матч в Польше, после которого определится обладатель путевки в число 16 финалистов турнира, проходящего под эгидой УЕФА. Финал этого европейского первенства пройдет летом 1987 года в городах Франции, на стадионах которых выступит 16 сборных команд европейских стран, разбитых на четыре группы по четыре команды в каждой. В одной из групп по жребию встретятся победители матчей между командами Польши и СССР, Болгарии и Австрии, Югославии, Кипра и Дании, Норвегии и Финляндии.

ТУРНИР В ИСПАНИИ

В испанском городе Алькудия в третий раз проводился международный турнир молодежных команд. В нем выступили клубные команды «Бенфика» (Лиссабон), «Штутгарт» (ФРГ), испанские «Валенсия», «Спортинг» (Хихон) и другие, составленные из игроков, родившихся после августа 1968 года, с включением до пяти футболистов двумя годами старше. Приглашение выступить на турнире получила и юниорская сборная СССР, в которую входили юноши 1967—1968 годов рождения. Тренеры А. Кузнецов и С. Андреев включили в команду 16 игроков, среди которых был и защитник С. Кочвар из «Черноморца».

В предварительном групповом турнире сборная СССР выиграла все три матча с общим счетом 7:0. В финале наша команда встретилась с «Валенсией». На 2-й минуте А. Сидельников («Динамо», Киев) открыл счет. Он же за шесть минут до конца встречи забил победный гол (испанцам в начале второго тайма удалось сравнять счет). Сборная СССР, выиграв со счетом 2:1, завоевала общекомандный приз и «Приз справедливой игры».

Андрей Пятницкий (ЦСКА) получил приз лучшему игроку турнира, Альгимантас Калинаускас («Жальгирис») — приз лучшему вратарю.

МИНИ-ЧЕМПИОНАТ МИРА ДЛЯ ВЕТЕРАНОВ

В январе 1987 года в Бразилии прошел первый мини-чемпионат мира для ветеранов. В нем выступили команды ветеранов (старше 34 лет) тех стран, которые, как минимум, дважды становились мировыми чемпионами: кроме бразильцев, за звание сильнейших боролись сборные команды Аргентины, Италии, ФРГ и Уругвая. Такой подбор участников должен способствовать авторитету турнира.

Интерес к чемпионату был необычен — еще бы, ведь сборную Бразилии возглавлял «сам» Эдсон Арантес ду Нассименто, отлично известный всем 46-летний Пеле. В матче открытия мини-Кубка мира встретились сборные Бразилии и Италии — трибуны сан-паульского стадиона «Пакаэмбу» вечером 4 января были переполнены. Даже тропический ливень, хлынувший за час до начала игры и превративший зеленый газон в подобие гигантского бассейна, не смог охладить интереса местных любителей футбола, готовившихся к встрече со знаменитыми «звездами» прошлого. И зрители не ошиблись в своих ожиданиях. У бразильцев выделялись Пеле и Ривелино — оборона итальянцев, руководимая вратарем Альбертози и защитником Факетти, с трудом сдерживала натиск хозяев поля. Бразильцы победили — 3:0.

Пеле дал согласие провести лишь матч открытия, но внимание и поддержка болельщиков настолько тронули его, что он решил сыграть и в следующей встрече — с Уругваем. Но эмоции — эмоциями, а дела — делами: 46-летний бизнесмен еще до матча с уругвайцами отбыл из Бразилии по делам своей фирмы. Это известие сильно разочаровало болельщиков: за матчем с участием Пеле наблюдало 60 тысяч зрителей, без него — 15. Матч Бразилия — Уругвай завершился вничью — 0:0.

В третьем матче с участием бразильцев произошла, пожалуй, самая крупная сенсация турнира: они уступили аргентинцам — 1:3. А ведь в составе гостей не было футболистов знаменитой сборной Аргентины, которая на своем поле в 1978 году выиграла чемпионат

мира. Состав же бразильцев был вполне «звездным», но уехал Пеле, травму получил Ривелино, плохо подготовленным физически оказался Клоадальдо — пришлось на ходу вносить коррективы. В матче с аргентинцами бразильцу Жаирзиньо удалось забить гол престижа лишь в конце матча.

Неудачно выступала сборная Италии, хотя в ней были известные мастера — Альтафини, Бонисенья, Факкети, Альбертози. Итальянцы выиграли лишь у агрентинцев — в этой игре были зафиксированы первые удаления в турнире.

Ряды сборной ФРГ в ходе турнира пополнились — прилетели Хельценбайн, Оверат и пятидесятилетний Зеелер. Но немецкие футболисты проиграли сборной Уругвая — 0:2. Сказались, видимо, смена климата и жара.

Уругвайская сборная после трех матчей набрала пять очков и стала лидером. По три очка набрали сборные Аргентины, Бразилии и ФРГ. Согласно положению две лучшие команды выясняли между собой отношения в финальном матче. Кто же будет играть в финале? Ответ должны были дать матчи ФРГ — Бразилия и Аргентина — Уругвай — победу в них одержали бразильцы и аргентинцы, они и вышли в финал.

Почти весь матч атаковали бразильцы, но аргентинцы умело использовали ошибку обороны хозяев поля и сумели забить единственный мяч (Фельдман). Они и стали обладателями Кубка Пеле — таково отныне официальное название турнира (победителям вручена скульптура этого футболиста почти в натуральный рост).

Чемпионаты ветеранов станут традиционными и будут проходить раз в два года. Кроме того, уже в будущем году соревнования ветеранов намерена проводить Южноамериканская конфедерация футбола.

Олимпийцы 90-х годов

В последние годы в нашей стране постоянно формируются юношеские сборные разных возрастов. Они планомерно готовятся к крупным международным турнирам, чемпионатам Европы.

1986 год юноши начали участием в традиционном международном турнире памяти В. Гранаткина. Там выступали две сборные СССР. За первую, победившую в турнире, играли заявившие позднее о себе в командах мастеров 18-летние вратарь московского «Торпедо» и олимпийской сборной Дмитрий Харин, нападающий московского «Динамо», серебряный призер первенства страны Игорь Колыванов, 19-летние столичные динамовцы Андрей Кобелев и Игорь Добровольский. Среди тех ребят — еще группа игроков, попробовавших силы в командах мастеров. Интересно, что на турнире Гранаткина и во второй сборной, где были ребята на год моложе, есть несколько футболистов, которым в 1986-м доверяли места в основных составах команд высшей лиги. Это В. Балтушникас из Вильнюса, ереванец К. Маркосян и дебютировавший в «Шахтере» В. Бедный. В этой же команде играл и воспитанник школы «Черноморца» Сергей Кочвар. Этот худенький, даже хрупкий парень понравился специалистам, его называли одним из лучших центральных защитников на турнире. Одессит не только удачно играл в обороне, но и стремительно подключался к атакам, забив эффектный гол. В Одессе Кочвара готовил С. Семенов, а весь минувший сезон юноша был основным игроком дубля «Черноморца».

Сборная юношей СССР в прошлом году выступала в отборочных матчах чемпионата Европы для футболистов до 18 лет. Но набрав в 6 матчах только 5 очков, советские юноши на финальный турнир не поехали. Там отлично выступили юноши из ГДР, победившие в четвертьфинале сборную Югославии, в полуфинале — ФРГ, а в финале — итальянцев со счетом 3:1. Матч за третье место дал победу команде ФРГ над юношами из Шотландии.

Подготовку к чемпионату Европы для юношей до 16 лет другая наша сборная начала в марте на международном турнире в Ташкенте. Там советская команда победила, а лучшим бомбардиром турнира стал 16-летний ленинградец Олег Саленко, забивший 8 голов. Вскоре с юным форвардом познакомились и мастера высшей лиги, в которой Олег также открыл счет голам.

Саленко оказался в мае самым результативным бомбардиром юношеского чемпионата континента — 6 голов, а вместе с товарищами по команде получил бронзовую награду.

В Греции юноши показали интересную игру и, по мнению многих, должны были занять более высокое место. Советская сборная обыграла команды Голландии и Румынии с одинаковым счетом 3:1, Франции — 4:1. Только в полуфинале, пропустив сначала два гола от испанцев, наши юноши сумели ответить лишь одним. В матче за третье место почти до финального свистка единственным оставался забитый Саленко гол. Но ребята из ГДР отыгрались, и потом только в послематчевых пенальти сборная СССР вырвала бронзовые награды.

За команду, ставшую призером, играли: Г. Стауче (Алитус), В. Пчельников («Спартак» М), В. Иванов и О. Саленко («Зенит»), О. Бенько (Львов), С. Заец (Киев), О. Табунов («Локомотив» Москва), М. Калатозишвили (Тбилиси), С. Щетников (Минск), Р. Капустас (Каунас), А. Тимошенко (Ростов), С. Тимофеев («Смена» М), Б. Тедеев (Цхинвали), Э. Кирьяков (ЭШВСМ, Москва).

В минувшем году начались и отборочные матчи очередного чемпионата Европы юношей до 16 лет. Во время подготовки к официальным встречам советские спортсмены выиграли два товарищеских матча у сборной Румынии, в одном из которых гол забил воспитанник школы «Черноморца» Юрий Никифоров. Юный одесский форвард отличился и в отборочной встрече с поляками, прошедшей в октябре во Львове. Там сборная СССР победила — 3:0 и теперь имеет хорошие шансы на выход в финальную часть чемпионата. Ответный матч с поляками пройдет в апреле 1987 года.

Юра Никифоров — десятиклассник, тренируется у Ю. Скорика. В прошлом году уже выступал за дубль «Черноморца». Рослый, неплохо подготовленный технически, умеющий неожиданно и точно пробить, юный форвард любит также сыграть головой, не избегает борьбы. Словом, есть надежда на то, что Ю. Никифоров станет настоящим мастером футбола.

Среди тех, кто входит в сборную юношей 1970—71 годов рождения, пока, естественно, нет таких, кто бы играл за основные составы команд мастеров. Но пример товарищей из предыдущих юношеских команд говорит о том, что быстро взрослеющие ребята составляют сегодня резерв нашего футбола на уже близкие 90-е годы.

Чемпионат СССР

И снова — «Динамо», и снова — Киев

У прошлогоднего чемпионата страны по футболу порядковый номер обычный, не «круглый» — сорок девятый, и все же это был юбилейный чемпионат, ибо ровно пятьдесят лет назад, в кажущемся сейчас уже таком далеком 1936 году, впервые разыгрывалось звание чемпиона СССР.

1 марта 1986 года в борьбу вступили команды (в этот день было проведено всего лишь два матча), которым пришлось последними заканчивать сезон — киевское и московское «Динамо». Оба коллектива играли на выезде: москвичи — в Ленинграде, киевляне — в Тбилиси.

Я выделяю киевский и московский клубы неспроста...

Тут — одно отступление. Понятие «клуб» по отношению к нашим командам весьма условно, оно попросту неприменимо. Почему же пользуемся им? Да потому, что хочется избежать повторов и того же слова-понятия — команда. Этими стилистическими соображениями продиктовано и другое: дабы не говорить постоянно «игроки», «футболисты», мы пишем: горняки, моряки, железнодорожники, автозаводцы, хотя не рискуем, однако, игроков других команд величать рабочими, колхозниками, милиционерами... Читатели считаться с нашими уловками не хотят и часто гневно вопрошают: «Какие же они горняки, моряки и т. д.»?

Конечно, никаких. Они — футболисты. Но нет ведь у нас такой профессии — футболист. Раньше и говорить об этом было невозможно, ставить рядом слова «профессия» и «футболист» — это было едва ли не крамолой.

Сейчас, похоже, фиговый листок будет убран. Во всяком случае, в той дискуссии, которая прошумела в прошлом году и тон которой еще весной задал драматург Леонид Зорин в «Правде», слова эти не только стояли в «опасной» близости друг от друга, но и попросту взаимодействовали...

Прервем здесь отступление.

Почему надо особо выделять киевский и московский клубы? Разве их соперникам — «Зениту» и тбилисскому «Динамо» — не обидно такое выделение?

Объясню.

Именно динамовцы Киева и Москвы — наиболее титулованные в нашем футболе: на старт 49-го первенства они вышли в ранге одиннадцатикратных чемпионов страны.

Оба коллектива возглавляли люди, которых футбольная молва определила как антиподов — романтик Малофеев и рационалист Лобановский. Молве можно верить, а можно и скептически отнес-

тись к ней, но нельзя уйти от факта: пути-дороги этих тренеров странным образом переплетались в последние годы. Минские динамовцы под руководством Э. В. Малофеева стали чемпионами страны, сумев на финише опередить подопечных В. В. Лобановского, и эта их победа отнесена была к числу многообещающих, создающих иную атмосферу в нашем футболе — атмосферу искренности. Когда показали на дверь в сборной страны, эту дверь широко открыли перед Эдуардом Васильевичем... Так что противостояние этих двух личностей — реальное или воображаемое — как говорится шутя, имеет место быть.

Еще один момент. Киевлянам и москвичам не просто пришлось закрывать занавес футбольного действа 1986 года, они еще и оказались главными действующими лицами спектакля. Выступать им пришлось в пьесе не бог весть какого высокого качества, но сами они свои роли сыграли если и не всегда достойно, не на пределе мыслимого мастерства, то весьма убедительно и временами ярко. Во всяком случае бесспорна их заслуга в том, что сорок девятый чемпионат страны не превратился окончательно в событие заурядного значения и звучания.

Первые свои матчи команды сыграли так, что о триумфе говорить не пристало.

Киевляне довольствовались ничьей в Тбилиси — 1:1. Огорчительно, ибо авторами обоих голов были гости: просто Кузнецов на 68-й минуте отправил мяч в свои ворота.

Москвичи в Ленинграде проиграли — 3:4.

Матчи не заслуживали бы того, чтобы останавливаться на них, не случилось в них того, что сейчас приобретает особый смысл в глазах статистиков футбола.

У москвичей первый гол (его можно считать и первым голом 49-го чемпионата) забил Бородюк, который окажется в конце сезона не только лучшим бомбардиром своего клуба (опять-таки: клуба!), но и лучшим бомбардиром первенства.

У киевлян первый гол на счету Заварова, который по итогам опроса, проведенного еженедельником «Футбол-хоккей», назван лучшим футболистом сезона.

Так что есть основания первые матчи киевских и московских динамовцев отнести к числу многозначительных.

Киевляне из Тбилиси перебрались в Кутаиси, много атаковали там, но под занавес едва не проиграли — на их счастье, из выгоднейшей позиции промахнулся Васадзе; в итоге — 0:0.

Вничью сыграли и москвичи, но играли они дома, соперником был «Жальгирис» — 1:1.

После двух туров киевляне заняли девятую, а москвичи — одиннадцатую ступеньку. На самом верху пребывали «Днепр» и «Черноморец», имевшие по четыре очка из четырех.

Кстати, во втором круге динамовцы Киева на своем поле буквально разгромили кутаисцев — 5:0, а вот их московские одноклубники с «Жальгирисом» в Вильнюсе сыграли так же, как и в Москве — 1:1.

В третьем туре киевляне впервые играли на своем поле. Относительные неудачи в первых двух турах не способствовали взрыву болельщицких эмоций, посмотреть встречу своих кумиров с «Араратом» не пришло и тридцать тысяч человек. Хозяева победили, причем в этом именно матче «размочил» свой счет Беланов (9-я минута), через пятьдесят семь минут его одноклубник Яремчук закрепил победу — 2:0.

Два гола в этом туре забили и москвичи, но сделали они это не на своем поле, а на харьковском. Здесь все решилось к пят-

надцатой минуте, когда гости повели — 2:0, второй гол был на счету новобранца команды, нашего земляка, паренька из Раздельной Добровольского. Москвичи один гол пропустили.

На первое место поднялся «Зенит», выигравший с крупным счетом (3:0) у «Днепра», а будущий чемпион и вице-чемпион слегка приподнялись — четвертое и седьмое места.

Четвертый тур — триумф «Черноморца». Он выступал против лидера, выступал на его поле и, сумев победить (1:0), поднялся на верхнюю ступеньку таблицы.

Киевляне и москвичи отступают; первые, сыграв на своем поле вничью с «Нефтчи» (1:1), опускаются на шестое место; вторые, проиграв на своем поле тбилисским одноклубникам (0:2), и вовсе уходят в «подвал» — двенадцатое место.

Но после пятого тура киевские динамовцы решительно поправляют свое положение; выступая в Одессе, они так легко, так просто и так убедительно переиграли «Черноморец» (4:1), что уже тогда сердце болельщиков одесской команды сжалось от тревожного предчувствия. Нельзя было поверить, что играют команды одной лиги — чемпионы 1985 года играли с лидером 1986-го, как кошка с мышкой. Победив, воспитанники Лобановского поднялись на третье место — «Черноморец» сразу откатился на четвертое. Динамовцы Москвы сделали лишь шаг вперед — ничья с подопечными Валентина Иванова вывела их на одиннадцатое место.

Шестой тур внес успокоение в ряды поклонников «Черноморца». Победа с крупным счетом над минским «Динамо» — 3:0 (знать бы тогда все теневые стороны этой победы) дала повод думать, что во встрече с киевлянами их любимцы просто растерялись. Они, конечно, растерялись, ибо вся «дипломатия» того поединка свелась к короткому: «Будем играть!»; когда потребовалось одно — единственное — играть, то оказалось, что «королям» не во что одеться: отсюда оглушительное 1:4. С минчанами получилось иначе, их «разоружили» за столом переговоров, как мне кажется, поэтому они никак не могли собраться на поле.

Киевские, как и московские динамовцы, в шестом туре довольствовались ничьей.

Хотя киевляне после этого тура занимали скромное четвертое место, бывший одно время их наставником заслуженный тренер СССР Валентин Николаев отмечал, что именно киевляне на данном отрезке производят наиболее цельное впечатление. Он, однако, счел необходимым заметить: «На фоне запоминающихся в зрелищном плане международных встреч матчи внутреннего чемпионата киевляне проводят не столь содержательно (исключением была разве что встреча в Одессе с «Черноморцем). В ряде же матчей динамовцы отличались благодушным настроением (вспомним хотя бы их недавнюю встречу с «Днепром»), как бы давая понять сопернику, что они будут в большой обиде за отобранное очко».

А турнирную таблицу после шести туров возглавили тбилисские динамовцы — девять очков.

Пребывание тбилисцев в роли лидеров было непродолжительным. Уже через тур они сошли вниз; как в свое время и «Черноморец», — сразу на четвертое место. Причем, как и «Черноморец», тбилисское «Динамо» с разрывом в три мяча проиграло свой матч; одесситов наказали киевляне, тбилисцев — ленинградцы.

Киевские динамовцы матч седьмого тура считали таким, в котором благодушествовать не пристало: их соперником был московский «Спартак» — команда, служащая для «Динамо» особым

раздражителем. Киевляне победили — 2:1. Как и «Зенит», «Динамо» набрало десять очков: это было больше, чем у кого бы то ни было другого. Естественно, заговорили о том, что на турнире установилось двоевластие...

Оно продолжалось недолго — до следующего тура; киевляне, занятые международными делами, от чемпионата страны отключились, а ленинградцы очередную встречу выиграли; следовательно, утвердились в качестве единоличного лидера. В качестве лидера они сразу же и споткнулись, но наверху удержались — некому было догонять.

Все это происходило в первой половине мая. Киевляне совсем выключились из розыгрыша первенства, так как всей командой отправились в Мексику. В их отсутствие ленинградцы еще до 7 июня по инерции продолжали удерживать первое место, но 7 июня уступили его московским динамовцам, которые едва ли не одни и играли в это время регулярно и которые одержали пять побед кряду. Впрочем, слова о регулярности — это натяжка: никто в это время регулярно не играл. Динамовцы Москвы, по крайней мере, взошли на вершину таблицы, имея в запасе не больше, а в ряде случаев и меньше игр, чем другие — двенадцать против тринадцати у «Шахтера», «Черноморца», тбилисского «Динамо» «Нефтчи», «Арарата», кутаисского «Торпедо». Киевское «Динамо» со своими семью матчами в активе скромно приютилось на двенадцатом месте. Скромность эта, конечно, была обманчивой: потеряли-то киевляне всего четыре очка, тогда как москвичи — девять.

К пятой победе, добытой на одном дыхании, московские динамовцы приплюсовали еще одну, шестую, и после этого 28 июня в Баку позволили себе приостановиться — 0:0. Было у них восемнадцать очков, на два меньше — сразу у шести клубов: «Шахтера», «Черноморца», «Зенита», московского «Торпедо», «Нефтчи» и «Днепра».

Киевское «Динамо» включилось в розыгрыш чемпионата страны 4 июля. В этот день они были гостями «Жальгириса», гостями агрессивными — если судить по счету (2:0), но не имевшими подавляющего преимущества, если судить по игре. Вильнюсцы играли старательно, создали много опасных моментов у ворот Чанова, и все же подтвердилось правило: класс есть класс, если он не расходится с порядком, последнее слово будет за ним. На 80-й минуте Кузнецов открыл счет, за минуту до окончания матча Беланов поставил точку.

Когда начались игры второго круга, известно: 8 июля. А вот когда закончились игры первого круга, сказать трудно. После того, как первый тур второго круга был проведен, шестнадцать игр числилось только у «Нефтчи», «Черноморца», «Жальгириса», тбилисского «Динамо», «Арарата» и кутаисского «Торпедо», у других было по пятнадцать, четырнадцать, а у киевского «Динамо» — восемь. В это время впереди шли пять коллективов — «Шахтер», московское «Динамо», московское «Торпедо», «Днепр» и «Нефтчи»; у всех было по 18 очков.

12 июля киевляне выступали в Москве против «Спартака» и уступили. Турнирную таблицу возглавили столичные торпедовцы с 20 очками; столько молго бы быть и у динамовцев Москвы, но они проиграли в Минске — 0:2.

Как уже и ранее случалось, новому лидеру пришлось держать экзамен перед киевским «Динамо». «Черноморец» — об этом уже было сказано — позорно провалился, торпедовцы столицы удержались. Впрочем, удержались — это скорее относится к «Динамо»: им ведь пришлось отыгрываться. Они сумели это сделать — цели

достиг удар Михайличенко, который во втором тайме заменил Блохина.

Михайличенко отличился и в следующем матче, 20 июля, когда за три минуты до финального свистка, выиграв воздушную дуэль в штрафной «Черноморца», послал мяч в ворота Гришко. Правда, в этом случае удар Михайличенко принес его команде не одно очко, а два.

23 июля заслуженный тренер СССР М. Якушин задавался вопросом — сколько лидеров в таблице? Внешне казалось, что один — московское «Торпедо», у него было двадцать одно очко. Но торпедовцы потеряли столько же, сколько и московское «Динамо», и на шесть очков больше, чем киевское «Динамо», у которого было всего лишь пятнадцать очков. Киевлян можно было провозгласить лидерами, но очки, которые они не потеряли, им еще надо было добыть. Сумеют ли?

Пока киевляне размышляли над этим (точнее сказать: спокойненько набирали эти самые очки — три из четырех возможных), ленинградцы вновь предприняли попытку взойти на вершину таблицы. Им это удалось, хотя не удалось опередить по набранным очкам «Шахтер» и московское «Торпедо», и это заставило уже говорить о многовластии в таблице.

В это время заслуженный мастер спорта И. Нетто говорил: «Трудно предугадать, какими мы увидим киевлян осенью, когда начнет свои игры в отборочном европейском турнире сборная страны, когда возобновятся европейские Кубки. В июле, выступая в чемпионате, динамовцы выглядели уставшими. Очевидно, что нет у команды той свежести, четкости игровых действий, которые мы наблюдали несколько ранее. Не на привычных скоростях играют футболисты. Не обрели киевляне пока того движения, от которого все трещало в стане соперника».

Сейчас мы уже знаем, какими предстали перед болельщиками и своими соперниками киевляне осенью, но нет оснований подозревать Игоря Нетто в излишне мрачном видении киевской команды. Высказав то, что было очевидно, Нетто замечал: «Но думаю, что киевские динамовцы в чемпионате страны доведут свое дело до успешного конца».

Прославленный мастер не скрывал причин этой своей уверенности: «У киевлян нет в нынешнем сезоне серьезных конкурентов».

Увы, это было правдой.

«Увы» относится не к киевлянам, а к тем, кто должен, кто обязан был, но не мог составить им конкуренцию.

Динамовцы Москвы сделали все, что могли, и даже более того, что могли, но все же серьезными конкурентами они не были. Если ситуация на самом финише сложилась так, что возьми москвичи еще одно очко, не превысь они лимит ничьих (у киевлян, как известно, были в этом отношении льготы, хотя и сложно говорить о каких-то незначительных уступках коллективу, который почти в одиночку вынес всю тяжесть международных встреч в ранге сборной, а также единственный из всех наших клубов добился успеха в европейских Кубках, — сложно говорить, что эти уступки — льготы) — и быть бы москвичам чемпионами. Но если бы это случилось, это можно было бы отнести скорее к проделкам фортуны, чем назвать торжеством логики спортивной борьбы.

Киевляне, встречаясь с теми же командами, что и московские динамовцы, очков набрали меньше. Они предпочли (вряд ли это было сознательным выбором; так просто обернулись события, так они были наказаны — если слово это уместно, за благодушие, которое они себе позволяли в ряде матчей) решить спор в очном

поединке с главным конкурентом. Два последних матча 49-го чемпионата — это поединки киевского и московского «Динамо». Встречу в Москве киевляне свели вничью, а дома уверенно победили.

Вот как выглядит заключительная таблица первенства.

		И	В	Н	П	М	О
1.	**«Динамо» К**	**30**	**14**	**11**	**5**	**53—33**	**39—21**
2.	**«Динамо» М**	**30**	**14**	**11**	**5**	**46—26**	**38—22**
3.	**«Спартак»**	**30**	**14**	**9**	**7**	**52—21**	**37—23**
4.	«Зенит»	30	12	9	9	44—36	33—27
5.	«Динамо» Тб	30	12	9	9	36—36	33—27
6.	«Шахтер»	30	11	9	10	40—38	31—29
7.	«Кайрат»	30	11	8	11	33—39	30—30
8.	«Жальгирис»	30	11	8	11	32—37	30—30
9.	«Торпедо» М	30	10	11	9	31—28	30—30
10.	«Динамо» Мн	30	10	8	12	37—40	28—32
11.	«Днепр»	30	8	12	10	41—41	28—32
12.	«Металлист»	30	9	9	12	21—25	27—33
13.	«Нефтчи»	30	8	12	10	33—38	26—34
14.	«Арарат»	30	8	10	12	27—44	26—34
15.	**«Черноморец»**	**30**	**8**	**7**	**15**	**29—37**	**23—37**
16.	**«Торпедо» Кт**	**30**	**5**	**7**	**18**	**24—60**	**17—43**

Кубок СССР

45-й финиширует, 46-й — на старте

Не было, пожалуй, в прошлом году никого, кто бы в той или иной форме не критиковал организацию чемпионата страны. Невероятно затянутый, с рваным календарем, с переносами игр, — такой чемпионат больше утомлял, чем радовал.

В конечном счете с этим — не безоговорочно, безусловно: с объяснениями, поправками, полуоправданиями — вынуждено было согласиться даже управление футбола, обоснованность претензий признала и федерация.

Кое-что было сделано. Не для первенства. Для публики. Был, например, организован розыгрыш Кубка федерации. Впервые. Его обладателем стал «Днепр».

Ранее состоялся розыгрыш Кубка СССР. Он достался московскому «Торпедо».

Стартовал 45-й розыгрыш Кубка СССР тоже в прошлом году.

В 45-м розыгрыше Кубка СССР осталось провести семь матчей. Игры 1/4 финала между командами «Динамо» (Минск) — «Торпедо» (Москва), «Металлист» (Харьков) — «Таврия» (Симферополь), «Динамо» (Москва) — «Колос» (Никополь) и «Динамо» (Киев) — СКА «Карпаты» (Львов) состоятся 14 мая на полях команд, указанных первыми. 22 мая пройдут полуфинальные встречи, а 14 июня станет известен владелец почетного трофея.

Очередной, 46-й розыгрыш Кубка СССР проводится, в основном, по той же формуле: в 1987 году он стартует, а в следующем году финиширует. Старт розыгрыша намечен на 5 июня. Его примут 64 команды первой и второй лиг. Причем вторая представлена сильнейшими клубами по итогам 1986 года. Матчи 1/32 розыгрыша проводятся 25 июня.

Команды высшей лиги вступают в борьбу с 1/16 финала. Этот этап соревнований проводится по-новому. Право продолжать борьбу получат клубы, имеющие лучший результат по итогам двух встреч (на своем и чужом полях). Игры намечено провести 5—6 и 18 июля. По такому же принципу будут сыграны матчи 1/8 финала — 4—5 и 15—16 августа.

В 1/64 «Черноморец» выступит против «Атлантаса» (Клайпеда) на поле последнего.

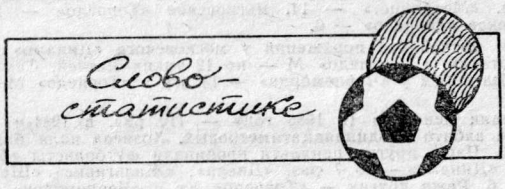

Чемпионат характеризуется такими данными.

В высшей лиге проведено 240 матчей. Хозяева поля победили в 117 встречах, в 48 проиграли, и 75 матчей завершились вничью.

Счет 1:0 встречался чаще других — 48 раз (в прошлом году самым популярным был счет 2:1 — 58 раз). Всего зафиксировано 19 различных результатов. В 30 играх счет не был открыт.

Разница в очках между чемпионом и командой, занявшей последнее место, составила 22 очка.

На своем поле лучше всех выступили киевляне, завоевавшие 24 очка. Хуже других сыграли торпедовцы Москвы и Кутаиси, набравшие по 14 очков, у «Черноморца» их 15.

На чужих полях лучше других играли динамовцы Москвы — на их счету 18 очков. Хуже других сыграли кутаисцы — 3 очка.

В родных стенах не потерпели поражения только футболисты «Спартака», ни одной встречи на чужих полях не выиграл «Металлист».

Больше всех голов на родном стадионе забили спартаковцы — 38, они же лучше других берегли свои ворота — пропустив только 6 мячей.

Больше всех пропустили на родном стадионе вратари кутаисского «Торпедо» — 22.

Меньше других забили на родном стадионе бомбардиры московского «Торпедо» — 10.

На чужом поле больше всех забили футболисты «Зенита» — 24 гола. Меньше других харьковчане — 6.

Больше других вне дома пропустили кутаисцы — 38, меньше всех пропустили футболисты московского «Динамо» — 13.

На 240 матчах чемпионата присутствовали 4 миллиона 508030 любителей футбола (в среднем — 19571). Год назад средняя посещаемость была 21663, а два года назад — 19146.

В 240 матчах мяч побывал в воротах 579 раз (в 1985 году — 795 раз, в 1984-м — 767 раз, в 1983-м — 725). Средняя результативность в 49-м первенстве — 2,41 гола за игру. Больше всех мячей забил чемпион: киевское «Динамо» — 53 (в среднем — 1,77 за матч). На счету «Спартака» 52 мяча, «Динамо» М — 46. Меньше всех забили футболисты харьковского «Металлиста» — 21 мяч. Самая надежная оборона у «Спартака», пропустившего 21 мяч, и «Металлиста» — 25. Больше всего мячей побывало в воротах «Торпедо» Кт — 60 и «Арарата» — 44.

Больше всех побед в чемпионате одержали три призера первенства: «Динамо» К, «Динамо» М, «Спартак» — по 14. У «Зенита» и тбилисского «Динамо» — по 12 выигранных матчей. Меньше всех побед на счету «Торпедо» Кт — 5.

Реже других проигрывали киевское и московское «Динамо» — по 5 раз. Чаще других терпели поражение «Торпедо» Кт — 18 раз и «Черноморец» — 15.

Лимит ничьих израсходовали пять клубов (год назад — девять): «Динамо» К, «Динамо» М, «Торпедо» М, «Нефтчи» и «Арарат». Наименьшее число ничьих у «Черноморца» и «Торпедо» Кт — по 7. Ничьи, за которые очки командам не начисляют, на счету трех клубов — «Динамо М (1), «Торпедо» М (1), «Нефтчи» (2). В прошлом году таких команд было шесть. Здесь же еще раз напомним, что согласно Положению ничьи, сделанные командами в тех матчах, в которых они выступали без игроков сборной, не входят в общий лимит 10 ничьих. Таких ничьих у «Спартака» и «Днепра» было по 3, а у динамовцев Киева и Минска — 1.

Последние 8 сезонов «Спартак» неизменно занимает одно из призовых мест. Это своеобразный рекорд чемпионатов страны.

Наибольшее число мячей в одной встрече (девять) было забито в игре второго круга «Динамо» Мн — «Жальгирис», в которой минчане победили — 7:2. Самый крупный выигрыш с сухим счетом (как и год назад) — у московских спартаковцев. Во втором круге они победили «Динамо» Мн на своем поле 7:0.

Чаще других уходили с поля, не пропустив ни одного гола, московские спартаковцы — 17 раз. «Металлист» — 14, московское «Торпедо» — 12. Реже остальных кутаисское «Торпедо» — 6.

Самая длинная серия матчей без поражений у московского «Динамо» — 14 игр. На счету «Спартака» и «Торпедо» М — по 12 таких матчей. Самая длинная серия матчей без побед у «Черноморца» — 13 игр и «Торпедо» М — 11 матчей.

71 раз судьи назначали пенальти (в 1985 году — 110 раз, в 1984-м — 100, в 1983-м — 87). Не забито 7 одиннадцатиметровых. Хозяева поля били 48 пенальти, гости — 23. Чаще других пенальти пробивали футболисты тбилисского и московского «Динамо» — по 7 раз. «Днепр», «Жальгирис», «Шахтер» и «Арарат» — по 6. Реже других — «Торпедо» Кт и «Черноморец» — по 1. В ворота «Кайрата» одиннадцатиметровый назначался 7 раз, «Спартака» и «Нефтчи» — по 6, «Металлиста» — 2, «Торпедо» М — 1. Чаще других пробивали пенальти А. Бородюк («Динамо» М) и Р. Челебадзе («Динамо» Тб) — 6 и все реализовали. Раф Галустян («Арарат») — 6 (забил 5), А. Нарбековас («Жальгирис») — 5 (4), Ф. Черенков («Спартак») — 4 (4), В. Гречнев («Торпедо» М) — 4 (4), О. Протасов («Днепр») — 4 (3).

Пять раз мячи забивались в свои ворота (год назад — 8), и все из них в гостях. Причем в двух случаях «автогол» на счету футболистов московского «Торпедо», и в обоих он стоил им поражения. Двенадцать раз в чемпионате футболисты забивали по три и более мячей за игру (год назад — 16), девять из них на своем поле. По три мяча в одной встрече забивали: А. Бородюк («Динамо» М) — дважды, О. Протасов («Днепр») — дважды, С. Родионов и А. Рудаков (оба «Спартак»), Ю. Савичев («Торпедо» М), И. Петров («Шахтер»), Г. Кондратьев («Динамо» Мн) и И. Беланов («Динамо» К). Кроме того, 4 мяча в одном матче забили А. Михайличенко («Динамо» К) и А. Бородюк («Динамо» М).

Все тридцать матчей 49-го чемпионата без замен провели только пять футболистов: И. Жекю («Динамо» Мн), В. Юркус и Р. Мажейкис (оба «Жальгирис»), А. Убыкин («Кайрат»), И. Джавадов («Нефтчи»).

Во всех матчах, но с заменами участвовали: В. Чанов и В. Рац («Динамо» К), А. Прудников и В. Каратаев («Динамо» М), Б. Кузнецов («Спартак»), В. Сукристов, А. Мацкявичюс, С. Баранаускас («Жальгирис»), Ю. Савичев («Торпедо» М), М. Ахмедов («Нефтчи»), А. Хачатрян («Арарат»), В. Шенгелия («Торпедо» Кт).

Лучшим бомбардиром первенства стал нападающий московского «Динамо» А. Бородюк, забивший 21 мяч в 28 играх (6 из них с пенальти). На последующих местах — О. Протасов («Днепр») и С. Родионов («Спартак») — по 17, М. Ахмедов («Нефтчи») и Г. Кондратьев («Динамо» Мн) — по 13, А. Михайличенко («Динамо» К), И. Петров («Шахтер») и Ю. Савичев («Торпедо» М) — по 12, И. Беланов («Динамо» К), А. Нарбековас («Жальгирис»), Е. Пехлеваниди («Кайрат») и Р. Челебадзе («Динамо» Тб) — по 10. В других командах лучшими бомбардирами стали: в «Зените» — Ю. Желудков (9), в «Металлисте» — Ю. Тарасов (9), в «Арарате» — Раф Галустян (6), в «Черноморце» — В. Финк и В. Хлус (оба — по 5), в «Торпедо» Кт — О. Коргалидзе (8).

О. Блохин («Динамо» К) в матче с «Кайратом» сыграл свой 400-й матч в чемпионатах страны высшей лиги. Сейчас на его счету уже 412 игр. Рекорд, напомним, принадлежит В. Шустикову («Торпедо» М) — 427 матчей.

ОПРОСЫ, ОПРОСЫ...

Год 1986-й был, как никогда, богат различными референдумами, определявшими лучших игроков и команды мира, составы символических сборных. Особенно много опросов провели газеты разных стран в ходе и по итогам чемпионата мира в Мексике. Как бы обобщив многочисленные журналистские высказывания, итальянская «Гадзетта делло спорт» составила **список 33 лучших игроков чемпионата мира.** В него вошли два футболиста сборной СССР: вторым на месте левого полузащитника назвали Павла Яковенко, третьим среди центральных (правых) нападающих — Игоря Беланова.

Вместе с тем Беланова и вратаря Рината Дасаева включили в сборную мира, выступившую в показательном матче против сборной Америки.

Та же **«Гадзетта делло спорт»** уже в конце года дала возможность группе известных футбольных тренеров составить символическую сборную мира. На этот раз специалисты под первыми номерами назвали Дасаева и Беланова.

Авторитетнейший специализированный **футбольный журнал «Уорлд Соккер»,** издающийся в Англии, определял не только лучших игроков планеты, но и лучшие в минувшем году команды и тренеров. В каждом из трех списков впервые на вторых местах— представители Советского Союза. Киевское «Динамо» стоит следом за... сборной Аргентины, Игорь Беланов — за героем чемпионата мира Диего Марадоной, а заслуженный тренер СССР Валерий Васильевич Лобановский — за своим коллегой из сборной Бельгии Ги Тисом.

Пожалуй, самым приятным для советских любителей футбола стал один из предновогодних дней, когда **еженедельник «Франс-футбол» объявил, что журналисты Европы признали лучшим футболистом континента 1986 года Игоря Беланова. Ему присужден престижный приз — «Золотой мяч».**

РОДОМ ИЗ ОДЕССЫ

ВИЗИТНАЯ КАРТОЧКА. Игорь Беланов родился в Одессе в 1960 году, заслуженный мастер спорта, игрок сборной СССР и киевского «Динамо». Сыграл 11 матчей за сборную СССР (забил 6 голов), в 12 матчах европейских клубных турниров забил 5 голов, в чемпионатах СССР по высшей лиге сыграл 169 матчей (из них 116 за «Черноморец») и забил 46 голов (из них 26 в составе одесской команды). В составе киевского «Динамо» чемпион СССР 1985 и 1986 годов, обладатель Кубка СССР 1985 года и Кубка обладателей кубков европейских стран. Признан лучшим игроком Европы 1986 года и вторым в Советском Союзе.

...Когда Беланов собрался переезжать из Одессы в Киев, в родном городе Игорю очень «не советовали» менять «Черноморец» на «Динамо». Соображения? Лучше быть первым дома, чем сидеть на скамеечке пусть даже в лучшем клубе страны. Конечно, советчики исходили и из интересов «Черноморца», одесского футбола, в котором Беланов прошел путь от мальчишки, у которого не видели перспектив, до кандидата в сборную. Да, с Белановым «Черноморцу» в последние сезоны было бы полегче. Но каково ему, игроку неординарному, честолюбивому, бороться за сиюминутный успех, за право оставаться в высшей лиге?

Беланов не скрывает, что мечтал о Футболе с большой буквы, о том, чтобы мериться силами с известнейшими игроками разных стран. Киевское «Динамо» давало такой шанс. Далее все зависело от самого спортсмена.

Как мастер Беланов сформировался уже в Одессе. Помогли ему тренеры детских спортшкол, «Черноморца» и СКА. Но восхождение футбольной «звезды» состоялось в Киеве. И это закономерно. Клуб с огромными традициями, располагающий группой прекрасных мастеров и творческим тренерским коллективом, нацеленный всегда на максимальный результат, требует и от каждого новичка максимальной отдачи. Без такого отношения к делу здесь в основной состав не попадешь. Беланов оказался готовым к такому повороту событий.

Его уникальную стартовую скорость приметили давно. Но одессит оказался еще и трудолюбивым спортсменом, бойцом, не боящимся столкновений с защитниками, форвардами, способным терзать оборону соперников на протяжении всего матча. Таким болельщики видели Беланова в лучших его матчах. А было их в минувшем сезоне много. И в составе сборной, где в связке с Заваровым, Яковенко, Рацем и Блохиным Игорь особенно заметен, и в «Динамо».

Говорят, что Беланову во многом повезло. Может быть. Выбирая лучшего футболиста Европы, журналисты могли бы назвать и другого. Вот ведь у нас в стране отдали предпочтение Заварову. Да и сам Игорь говорил о своем восхищении игрой партнера по клубу и сборной. Именно с подач Заварова, после его удивительных проходов часто забивал Игорь голы. Но разве назовешь везением умение спортсмена в нужный момент концентрировать волю, умение находить наилучшие позиции для атаки, смелость и решительность в тех ситуациях, которые иных опытных мастеров приводят в смятение?

В «Черноморце» Беланов пенальти не бил. В Киеве ему это ответственное дело доверили. Игорь пробивает 11-метровые резко и мощно: в угол ворот, обводя вратаря. Даже в моменты наивысшего напряжения Беланов на «линии огня» расчетлив и хладнокровен.

Эти качества привлекательны в современном футболе, когда соединены они с азартом, помножены на мастерство, скреплены техникой и скоростью. У Беланова все это есть. А еще любит он побеждать. Именно для этого каждый раз выходит на поле и бывает безмерно счастлив, когда выигрывает его команда.

Сейчас у спортсмена непростой этап в жизни. Пришло признание, его игра получила высшие оценки. И даже если сам Беланов многое воспринимает, как аванс, иными глазами будут смотреть на форварда болельщики и специалисты, по-иному отнесутся к бомбардиру его завтрашние опекуны. Пришел момент испытания славой, испытания на прочность, на стабильность мастерства.

Земляки Игоря Беланова надеются, что он докажет: признание было закономерным, успех не случайным. Возможно, лучшие матчи форварда еще не сыграны...

Олег РУСЛАНОВ.

Через тернии — в «звезды»

ВИЗИТНАЯ КАРТОЧКА. Александр Заваров родился в 1961 году, заслуженный мастер спорта, игрок сборной СССР и киевского «Динамо». Сыграл 15 матчей за первую сборную СССР (забил 1 гол), 18 матчей европейских клубных турниров (забил 7 голов), 191 матч в высшей лиге чемпионата страны (забил 47 голов) и более 30 матчей на Кубок СССР (забил 6 голов). В составе киевского «Динамо» был чемпионом СССР 1985 и 1986 годов, обладателем Кубка обладателей кубков европейских стран (1986) и обладателем Кубка СССР 1985 года. В составе ростовского СКА — обладатель Кубка СССР 1981 года. Признан лучшим игроком Советского Союза 1986 года, включен в десятку лучших футболистов Европы.

Те, кто не заглядывает в футбольные справочники, считают Заварова чуть ли не ветераном. Спортсмен уже десятый сезон в командах мастеров. Заметили способного форварда сразу. Еще школьником, дебютировав в сильной тогда ворошиловградской «Заре», Саша в 18 лет записал на свой счет 7 голов в высшей лиге! Приглашения в юношеские и юниорские сборные, мгновенный успех, казавшиеся легкими победы — все это, как он сам теперь признает, вскружило голову юноше. В «Заре», а позднее — в ростовском СКА Заварову прощалось многое. Разумеется, за талант, за голы, за несомненную пользу, которую незаурядный футболист приносил команде.

Трудно сказать, как бы повернулась судьба футболиста, если бы вскоре он не получил приглашение в киевское «Динамо».

Именитый клуб в ту пору переформировывал свои ряды. Заваров здесь не потерялся. Дриблинг, скорость, смелые маневры вблизи ворот и постоянная нацеленность на удар сделали Александра одним из лучших бомбардиров киевлян. Несмотря на малый рост и хрупкое сложение, Заваров смело боролся с мощными защитниками, умудрялся бить головой, находил бреши в самых крепких обо-

ронительных порядках. Тяжело ли ему было? Да, ритм работы в киевском «Динамо» поначалу казался непосильным. И если бы не поддержка Лобановского, опытных мастеров из «Динамо», если бы не желание, в конце концов, доказать самому себе, что способен не только на роль премьера в клубе-середняке — не пройти бы Заварову путь четырех последних лет.

Словно повзрослев внезапно, Александр решительно подчинил себя жесткому режиму, общему делу, он все полнее раскрывался как игрок высокого класса.

Благодаря превосходной игре киевского «Динамо» и всех его представителей в сборной страны по-новому расцвел и талант Заварова. Отлично исполняя роль атакующего полузащитника, Александр стал едва ли не самым заметным действующим лицом на поле. По крайней мере можно с уверенностью сказать: когда он по каким-либо причинам в матчах не участвовал, на командных действиях это сказывалось. Пожалуй, и соперникам в таких встречах бывало полегче. Но выходил Заваров (да еще если был он в ударе) — и властно правил сценарий. То брал инициативу на себя, то «заводил» партнеров на головоломные многоходовые комбинации, неожиданно пасовал, уводил опекунов или «укладывал» на газон голкиперов. В такой вот азартной, непредсказуемой, я бы сказал — даже веселой игре Заваров — как рыба в воде. Конечно же, в окружении своих великолепных партнеров — Блохина, Беланова, Евтушенко, Яковенко, Раца, Демьяненко, Бессонова и других. Футбольный мир оценил этого мастера еще в дни розыгрыша Кубка кубков, но особенно выделили Заварова после победного для советской сборной матча против сборной Франции. Тогда Александр блистал так, что затмил всех признанных «звезд» классной французской команды во главе с Платини.

Аркадий РЫБАК.

НОМЕР ПЕРВЫЙ — ВИКТОР ЧАНОВ

Визитная карточка. Виктор Чанов родился в 1959 году в Донецке. Заслуженный мастер спорта, вратарь киевского «Динамо» и сборной СССР. Серебряный призер чемпионата мира среди юниоров 1979 года, обладатель Кубка обладателей Кубков европейских стран 1986 года, чемпион СССР 1986 года, серебряный призер чемпионата страны 1982 года, обладатель Кубка СССР 1980 и 1982 годов. В высшей лиге провел 169 матчей (106 — за киевское «Динамо» и 63 — за «Шахтер»), в сборной СССР — 3 матча. Обладатель приза журнала «Огонек» лучшему голкиперу страны 1986 года.

Пять лет назад фамилия «Чанов» уже была вписана в список лучших наших стражей ворот. Тогда приз достался старшему брату Виктора — Вячеславу Чанову, защищавшему ворота столичного «Торпедо». А младший брат тоже провел один из лучших своих сезонов, впервые став основным вратарем родного «Шахтера». Нет, дебют Виктора в высшей лиге состоялся тремя годами раньше, еще до того, как юноша зарекомендовал себя с лучшей стороны на мировом юниорском чемпионате. В Донецке знали, что за спиной опытных мастеров мужает незаурядный вратарь. Но кто же решится доверить пост в воротах юноше, когда и старшему его брату не часто удавалось играть в основном составе? Еще не прошло время Юрия Дегтярева. Да, несколько лет «Шахтер» располагал тройкой отличных голкиперов. Естественно, младшему из них приходилось ждать своего часа и выплескивать себя в турнирах юниорских и молодежных команд, где Виктор стал фигурой заметной.

Вратарская династия Чановых (об этом писали не раз) началась в послевоенные годы с отца Виктора и Вячеслава. Образно говоря, выросли в воротах и братья, став одними из лучших в стране голкиперов 80-х. Оба выступали за сборную страны, а на чемпионат мира в Испанию вместе ездили дублерами Дасаева.

27-летнего Виктора Чанова часто еще называют молодым. И не потому, что его возраст — юношеский для футбола. Скорее, держа в памяти старшего брата да то обстоятельство, что сыграл пока Виктор не так уж много матчей. В официальных турнирах их набирается чуть больше двухсот. Для сравнения скажем, что в счастливой биографии Рината Дасаева количество официальных матчей давно перевалило за 400! А он всего двумя годами старше Виктора.

Чанову-младшему трудно похвастать везением. Даже находясь в расцвете сил, ему то и дело приходилось оставаться за чьей-то спиной. Сначала — за спиной Ю. Дегтярева, позже — за спиной Михайлова в «Динамо» и за спиной Дасаева в сборной. Нужно было иметь незаурядную выдержку, чтобы во всех этих ситуациях не унывая работать, совершенствоваться и ждать своего часа. А потом стать в ворота так, словно и не было вынужденных перерывов в игре, словно не нужно в каждом матче доказывать тренерам, себе, партнерам, зрителям право на футболку с номером «1».

1985-й был вычеркнут из спортивной биографии Виктора Чанова. Еще осенью предыдущего года спортсмен получил тяжелую травму, выбившую его из колеи. Сезон, в котором все увидели возрожденное киевское «Динамо», прошел без Чанова. Его товарищи выиграли Кубок страны, золотые медали, отлично стартовали в Кубке кубков, а Виктор следил за матчами со скамьи запасных. Вот уже и в сборную СССР пригласили его коллегу Мишу Михайлова...

Как ни странно, именно последнее обстоятельство во многом помогло Виктору Чанову снова получить футболку с цифрой «1». Коллега всю зиму разъезжал со сборной, Чанов упорно тренировался с оставшимися дома динамовцами. Удачно играл в контрольных матчах. Естественно, тренеры заявили его и на первые игры сезона. А были они непростыми: старт чемпионата в Тбилиси, поединки с «Рапидом» в Кубке кубков. Чанов стоял отлично. И не в правилах Лобановского было менять нашедшего свою игру голкипера. А Чанов от матча к матчу мужал, обретал былую уверенность, в отличие от прошлых лет почти не допускал промахов, а иногда просто поражал невероятной реакцией, мужеством в единоборствах с бомбардирами.

Отлично играло киевское «Динамо». Но сегодняшняя манера игры прославленного клуба не предполагает мощных оборонительных укреплений. Потому работы вратарю киевлян всегда хватало. Виктор с блеском завершил турнир Кубка кубков, так же начал розыгрыш Кубка чемпионов, был надежен и в двух полностью проведенных матчах за сборную СССР с канадцами на чемпионате мира и со шведами.

Дебют Виктора Чанова в первой сборной СССР состоялся еще в марте 1982 года: тогда в Афинах он за несколько минут до финального свистка заменил Дасаева. Все эти годы спортсмен числился кандидатом в сборную, но только мощная и впечатляюще четкая игра нынешнего сезона поставила Виктора в один ряд с Дасаевым. Когда Чанова-младшего очередной раз включи-

ли в число «сборников», он решил доказать, что попал в список не символически, что готов не только к роли вечного дублера, что может без скидок на обстоятельства выполнять свои непростые обязанности.

В воротах Чанов действует без внешних эффектов, но всегда решительно и мощно. Он чувствует себя хозяином штрафной площадки и пытается убедить в этом даже самых напористых соперников. Партнеры-то давно в это верят, и даже опытные мастера обороны мгновенно реагируют на подсказки Чанова.

Виктор уже десять сезонов в командах мастеров. Но мысли его устремлены не в прошлое, а в будущее. Так же, как киевское «Динамо»; вратарь чемпионов ставил перед собой только максимальные задачи.

Аркадий РЫБАК.

УДАВШАЯСЯ РОЛЬ

Визитная карточка. Александр Бородюк, родился в 1962 году в Воронеже, мастер спорта, нападающий московского «Динамо». Провел 117 матчей в высшей лиге чемпионата СССР и забил 31 гол. В составе московского «Динамо» серебряный призер чемпионата страны 1986 года и обладатель Кубка СССР 1984 года. Обладатель приза газеты «Труд» лучшему бомбардиру чемпионата в 1986 году.

Рассказывая о 24-летнем Александре Бородюке, ставшем лучшим бомбардиром всесоюзного чемпионата, хочется отметить два знаменательных факта. Во-первых, Бородюк стал первым среди столичных динамовцев всех поколений обладателем приза «Труда», а во-вторых, он оказался самым, пожалуй, непредсказуемым среди бомбардиров последних лет. Действительно, когда стабильно забивали голы Блохин, Старухин, Андреев, Шенгелия, Якубик, Гаврилов, Протасов, а еще раньше — Малофеев, Копаев, Нодия, Гусаров, Маркаров, все выглядело логичным. От них ждали голов и знали, что именно эти форварды умеют и любят забивать. С Бородюком все вышло иначе. Игрок этот вот уже несколько лет был хорошо известен специалистам, временами его игра привлекала свежестью и мощью. Но первые шаги Александра в высшей лиге сделаны были в «Динамо» периода упадка. И потому полузащитник вместе со своими не очень удачливыми партнерами не мог особенно «показаться» зрителям.

Еще 19-летним дебютировал Бородюк в столичном клубе, куда его пригласили из вологодского «Динамо» после успешно проведенных матчей на традиционном турнире «Переправа». В 21 Александр забил свой первый гол (тбилисцам) в чемпионате, но развить успех юноше помешали травмы, преследовавшие его не один сезон.

Пожалуй, впервые мы увидели «стоящего» Бородюка в 1984-м. Помните, в тот год московское «Динамо» удивило победой в Кубке СССР и удачными играми в Кубке кубков. Но тот проблеск запомнился немногим: команда по-прежнему выступа-

ла ни шатко, ни валко, в ней то и дело менялись тренеры, приходили и уходили игроки. Словом, в такой обстановке трудно было молодому футболисту почувствовать вкус побед, утвердить себя.

Но все же Бородюку повезло. Когда он начинал в «Динамо», там еще играли опытные мастера Маховиков, Минаев, Латыш, Газзаев, чуть позже Саша выступал рядом с Пудышевым и Стукашовым. У каждого чему-то учился, продолжая в то же время искать свое место в коллективе.

Наконец, в середине 85-го команду возглавил Эдуард Малофеев. Задачи поставил высокие. Требовал от каждого полной отдачи на тренировках и в игре. Все вместе вели поиск лучших вариантов состава. Так уже в завершившемся чемпионате дебютировали совсем юные Колыванов и Добровольский, ставшие вместе с Бородюком, Каратаевым и Васильевым основной ударной силой возрождавшегося «Динамо». А Бородюку тренер определил новую роль — форварда.

В том, чтобы роль Саше удалась, была заинтересована вся команда. На него играли выдвигавшиеся из глубины поля Поздняков и Буланов, ему переправляли мяч на «линию огня» Каратаев и Добровольский. И Бородюк стал регулярно забивать. Уже в стартовом матче чемпионата он забил гол «Зениту». А в ходе чемпионата динамовцу удались отличные бомбардирские серии.

Одесситы сумели оценить способности Бородюка, когда 10 мая на стадионе ЧМП Александр сделал первый в жизни «хет-трик». Еще один мяч «Черноморцу» Бородюк забил в Москве.

Удивительной была серия, которую форвард начал 19 октября «хет-триком» в ворота «Шахтера» и завершил 22 ноября четырьмя голами «Арарату»! В пяти матчах подряд москвич забил в общей сложности 12 голов, чем и обеспечил себе победу в споре лучших снайперов чемпионата.

Заметим, что Бородюку товарищи доверяют теперь бить 11-метровые. И он 6 раз пробил нынче пенальти без промаха. Еще дважды он забил пенальти в 1985-м и один — в 1984 году. И все же его стихией стала игра по всему фронту атаки в штрафной площадке соперников и на подступах к ней. Бородюк научился угадывать отскок мяча и добивать его в борьбе с защитниками и вратарями. Ему удаются мощные удары со средних дистанций. Многолетний навык игры в середине поля расширяет диапазон действий новоиспеченного бомбардира. Он охотно и умело участвует в скоростных многоходовых комбинациях команды, без сожаления расстается с мячом, когда видит, что партнер вышел на более удобную позицию для удара. Для примера можно вспомнить идеальную передачу Бородюка под удар Каратаеву в матче с киевлянами в Москве.

Бородюк достаточно опытен как игрок, но еще очень молод в роли бомбардира. У иных снайперов не осталось команд, которым бы они не забивали в чемпионатах. У Бородюка такие «непробиваемые» есть: «Металлист», «Кайрат», минское «Динамо» и столичное «Торпедо». Но, скажем, «Арарату» Александр забил уже 5 голов, «Черноморцу» — 4, «Шахтеру», «Нефтчи», кутаисцам и тбилисцам — по 3, «Спартаку», «Жальгирису» и ростовчанам — по 2.

На счету Бородюка 7 голов в розыгрышах Кубка СССР (в том числе — в финале), 1 — в Кубке Федерации футбола СССР. Войдя во вкус результативной игры, Александр, возможно, попытается в будущем доказать скептикам неслучайность своего успеха. Кстати, такую же задачу ставит перед собой и команда, в которой Бородюк удачно исполнил новую роль...

В зеркале статистики

Прошедший футбольный сезон — знаменательная веха в истории развития этого вида спорта у нас в стране.

Динамо «Киев»

12-кратный чемпион (это рекорд).

О. Блохин — поднял рекорды команды по количесту игр в чемпионате, по количеству забитых голов, что является и рекордом страны, как и все последующие, а это количество голов, забитых в турнирах еврокубков, количество игр и забитых голов в составе сборной СССР, количество голов, забитых в зачет клуба им. Федотова, им завоевана 7-я золотая награда, и он догнал по этому показателю В. Мунтяна.

Добыта 600-я победа.

У **«Днепра»** забит 500-й мяч.

Минчане сыграли 1000-й матч в высшей лиге.

«Кайрат» — занял 7-е место: это лучший результат в истории команды.

100-ю победу одержали **кутаисцы,** но и 200-е поражение у них на счету в этом году.

300-я победа у **«Арарата»** и 1000-й гол в их активе.

Много юбилеев на счету футболистов.

О. Блохин провел 400-й матч.

300-й провели: **А. Новиков** («Динамо» М), **А. Бубнов** («Спартак»), **А. Давыдов** («Зенит»), **В. Гуцаев** («Динамо» Тб.), **Ю. Гаврилов** («Днепр»),

200-й сыграли: **А. Баль** («Динамо» К), **С. Стукашов** («Динамо» М), **Б. Кузнецов** («Спартак»), **Н. Ларионов** («Зенит»), **В. Грачев** («Шахтер»), **О. Габелия** («Динамо» Тб.), **А. Убыткин** («Кайрат»), **А. Гостенин** и **В. Шавейко** (оба «Торпедо» М), **И. Джавадов** и **И. Пономарев** (оба «Нефтчи»).

В 49-м чемпионате два футболиста — **М. Соколовский** («Шахтер») в матче с «Кайратом» и **С. Родионов** («Спартак») в игре с «Араратом» — забили свои 100-е мячи в зачет «Клуба Г. Федотова» и стали его 41-м и 42-м членами.

Вратари и бомбардиры

Спросите любого болельщика, кто из выходящих на поле футболистов привлекает наибольшее внимание? Многие ответят: вратари и бомбардиры. Да, среди двух десятков действующих лиц футбольных представлений нельзя не выделить стражей ворот и их главных оппонентов, создающих маленькие чудеса под названием «гол».

Табель лучших бомбардиров чемпионата СССР известен. Мы же называем лучших снайперов сезона, учитывая голы, забитые в чемпионате и Кубке СССР, в европейских клубных турнирах и Кубке Федерации футбола СССР, в Кубке сезона и в составе первой и олимпийской сборных СССР (против сборных других стран). В таблице после фамилии игрока и названия клуба, за который он играл в 1986 году, указаны год рождения спортсмена, голы в чемпионате СССР, в Кубке СССР, Кубке Федерации, европейских кубках и в составе сборных СССР.

1. А. Бородюк («Динамо» М.)	**1962**	**21**	**3**	**1**	**—**	**—**	**25**
2. С. Родионов («Спартак»)	**1962**	**17**	**3**	**—**	**2**	**2**	**24**
3. И. Беланов («Динамо» К.)	**1960**	**10**	**—**	**—**	**4**	**6**	**20**
4. Ю. Савичев («Торпедо» М.)	**1965**	**12**	**3**	**—**	**4**	**1**	**20**
5. О. Протасов («Днепр»)	**1964**	**17**	**—**	**2**	**—**	**—**	**19**
6. Г. Кондратьев («Динамо» Мн.)	**1960**	**13**	**1**	**1**	**1**	**—**	**16**

7. Ю. Тарасов («Металлист»)	1960	9	3	4	—	—	16
8. А. Михайличенко («Динамо» К.)	1963	12	1	—	1	1	15
9. М. Ахмедов («Нефтчи»)	1959	13	—	1	—	—	14
10. О. Блохин («Динамо» К.)	1952	2	2	—	6	2	12
11. И. Петров («Шахтер»)	1964	12	—	—	—	—	12
12. О. Таран («Днепр»)	1960	6	1	5	—	—	12
13. В. Рац («Динамо» К.)	1961	7	—	—	2	2	11
14. В. Евтушенко («Динамо» К.)	1958	6	1	—	4	—	11
15. А. Рудаков («Спартак»)	1961	9	—	—	2	—	11
16. Е. Пехлеваниди («Кайрат»)	1960	10	—	1	—	—	11
17. А. Нарбековас («Жальгирис»)	1965	9	1	—	—	—	10
18. Р. Челебадзе («Динамо» Тб.)	1955	10	—	—	—	—	10
19. В. Гречнев («Торпедо» М.)	1964	8	2	—	—	—	10
20. В. Кобзев («Торпедо» М.)	1959	4	3	2	1	—	10

Представляем тех, кто забил в официальных турнирах сезона 10 и более голов. При этом обращаем внимание на такой факт: среди двух десятков лучших бомбардиров сезона 5 киевских динамовцев, 3 московских торпедовца, по 2 игрока «Спартака» и «Днепра».

Интересна и такая деталь. Среди главных бомбардиров наших клубов 10 моложе 25 лет. У них, нужно надеяться, впереди еще много удачных матчей и красивых голов.

Если успехи бомбардиров оценить всегда проще благодаря такому объективному показателю, как гол, то для голкиперов критериями оценки могут стать разные показатели. В частности, среднее количество пропущенных за матч голов и «сухие» игры (то есть те, в которых вратарь не пропускал голов). Вот эти критерии мы и использовали, подводя итог выступления вратарей команд высшей лиги в 49-м чемпионате СССР.

Всего команды использовали 32 голкипера. Все матчи без замен провели вратари «Кайрата» Александр Убыкин, «Жальгириса» Вацлавас Юркус и минского «Динамо» Иван Жекю. В одном матче был заменен вратарь московского «Динамо» Алексей Прудников. Необычными выглядят показатели киевлянина Михаила Михайлова. Хотя он не пропустил в трех встречах ни одного гола, но сыграл Михайлов в общей сложности... 27 минут, выходя на замены.

По три вратаря стояли в воротах «Шахтера», «Нефтчи» и кутаисского «Торпедо», а 10 команд использовали по два голкипера.

В составленной нами таблице после фамилии вратаря, названия команды и года его рождения указано количество «сухих» матчей, число проведенных в чемпионате-86 игр, пропущенные в них голы и коэффициент «средней пропускаемости».

1. Р. Дасаев («Спартак»)	1957	15	24	15	0,625
2. А. Прудников («Динамо» М.)	1960	11	30	26	0,867
3. Ю. Сивуха («Металлист»)	1958	10	20	15	0,75
4. В. Юркус («Жальгирис»)	1958	10	30	37	1,233
5. Д. Харин («Торпедо», М.)	1968	9	24	21	0,875
6. Вик. Чанов («Динамо» К.)	1959	9	30	33	1,1
7. В. Гришко («Черноморец»)	1961	9	29	37	1,276
8. О. Габелия («Динамо» Тб.)	1953	8	25	27	1,08
9. А. Убыкин («Кайрат»)	1953	8	30	39	1,3
10. И. Жекю («Динамо» Мн.)	1957	8	30	40	1,333
11. М. Бирюков («Зенит»)	1958	7	23	26	1,13
12. А. Жидков («Нефтчи»)	1965	7	27	35	1,296
13. И. Кутепов («Металлист»)	1965	6	11	9	0,818
14. А. Подшивалов («Арарат»)	1964	6	18	26	1,444
15. С. Золотницкий («Шахтер»)	1962	5	17	20	1,177
16. С. Краковский («Днепр»)	1960	5	18	25	1,389
17. С. Сукиасян («Арарат»)	1965	5	12	18	1,5
18. М. Абусеридзе («Торпедо» Кт.)	1962	4	10	11	1,1
19. М. Михайлов («Динамо» К.)	1959	3	3	0	0
20. С. Черчесов («Спартак»)	1963	3	7	6	0,857
21. В. Сарычев («Торпедо» М.)	1960	3	6	7	1,167
22. В. Елинскас («Шахтер»)	1957	3	13	17	1,308
23. В. Городов («Днепр»)	1961	2	12	16	1,333
24. Г. Микадзе («Торпедо» Кт.)	1965	2	12	25	2,083
25. С. Приходько («Зенит»)	1962	1	8	10	1,25
26. А. Кантария («Торпедо» Кт.)	1955	1	8	24	3
27. А. Баладзе («Динамо» Тб.)	1960	1	5	9	1,8
28. А. Чистов («Черноморец»)	1962	1	1	0	0

15 «сухих» минут также в активе московского динамовца А. Уварова, вышедшего на замену в матче с «Араратом». Ворота своих

команд также защищали Вяч. Чанов и Э. Гасанов (оба — «Нефтчи») и В. Гаврилов («Шахтер»).

Если среди лучших бомбардиров сезона сегодня много молодежи, то среди ведущих вратарей — стражи с солидным опытом. Из основных голкиперов лишь шестеро моложе 25 лет, а двоим уже перевалило за 30. На этом фоне особенно заметны успехи 18-летнего вратаря московского «Торпедо» Дмитрия Харина. Так уверенно в его возрасте не стоял в воротах ни один советский голкипер нынешнего и прошлых поколений. Свое мастерство юноша подтвердил и в международных матчах на Кубок кубков и составе олимпийской сборной СССР.

А. РЫБАК.

Голы и годы

Говоря об успехах бомбардиров, соотносят их достижения с возрастом. Если забивает молодой, говорят о природном даре и скорости, если тот, кому под или за 30, в качестве аргумента приводят опыт и игровую мудрость. Самое интересное, что в таких случаях любой аргумент правомерен. Но все же хочется на примере 49 чемпионатов СССР по высшей лиге проследить успехи бомбардиров по разным возрастным группам.

Итак, **НАЧНЕМ С 17.** В столь юном возрасте 5 голов записал на свой счет Эдуард Стрельцов, 3 — ленинградец Олег Саленко в 1986 году.

В 18 ЛЕТ Э. Стрельцов забил 15 голов (!), Владимир Федотов — 10, Гиви Нодия — 9, ныне играющие Сергей Родионов и Александр Заваров — по 7, Игорь Петров — 6, а московский динамовец Игорь Колыванов (1986 год) — 4.

В 19 ЛЕТ 16 голов забил московский динамовец В. Павленко, 13 — Гиви Нодия, 12 — Эдуард Стрельцов. В сумме к тому времени у Стрельцова было уже 32 гола, у Нодия — 22.

В 20 ЛЕТ по 19 голов записывали на свой счет игравший за сталинградский «Трактор» Александр Пономарев, Геннадий Красницкий из «Пахтакора» и киевлянин Анатолий Бышовец. 17 голов в этом возрасте забил Олег Протасов. К 20 годам сумму в 44 мяча собрал Э. Стрельцов, 28 имел Нодия, по 25 С. Родионов и О. Протасов.

В 21 ГОД абсолютный рекорд наших чемпионатов установил днепропетровец Олег Протасов — 35 голов. До него в этом возрасте 22 гола забил тбилисец Гоча Гавашели, 21 — минчанин Эдуард Малофеев. В 21 год Протасов имел лучшую сумму мячей — 60. У Стрельцова в такие годы — 49, В. Федотова — 40.

В 22 ГОДА 20 голов забил Олег Блохин, 19 — Григорий Федотов, по 18 — Александр Пономарев и ереванец Гамлет Мхитарян, по 17 — Протасов и Нодия. По-прежнему лучшую сумму возраста имеет Протасов — 77. У Нодия было 55, у Блохина — 52.

В 23 ГОДА 26 голов забил Никита Симонян, 24 — Всеволод Бобров, 19 — Григорий Федотов. Из ныне играющих в этом возрасте 17 голов забивал минчанин Игорь Гуринович. В 23 года на счету Блохина собралось 70 голов в чемпионатах (Протасова здесь и дзлее не учитываем, так как 23 года ему исполнится только в 1987 году), у Нодия — 62, у Красницкого и Родионова — по 57.

В 24 ГОДА Никита Симонян установил рекорд результативности чемпионатов СССР, продержавшийся четверть века — 34 гола. У тбилисца Рамаза Шенгелия было 23, у Геннадия Гусарова — 22, у Григория Федотова и героя сезона-86 Александра Бородюка — по 21. Отметим, что именно в 24 года наши бомбардиры чаще всего забивали в чемпионатах по 20 и более голов. К этому возрасту сумма О. Блохина достигла 78 мячей, а в минувшем сезоне на второе место вышел спартаковец Сергей Родионов — 74 мяча. У Г. Нодия было 70.

В 25 ЛЕТ московский динамовец Иван Конов забил 23 гола, ташкентец Берадор Абдураимов — 22, москвичи Василий Карцев и Сергей Соловьев — соответственно 21 и 20 голов. Сумма Блохина достигла 95 голов, у Р. Шенгелия было 84, у Г. Нодия — 81.

В 26 ЛЕТ ростовчанин Олег Копаев забил 27 голов, тбилисец Автандил Гогоберидзе — 25, Всеволод Бобров — 23. Именно в 26 лет Олег Блохин пересек рубеж «100» и достиг суммы в 108 голов. У Шенгелия — 95, у Н. Симоняна и Г. Нодия — по 84.

В 27 ЛЕТ Александр Коротков из «Зенита» забил 22 гола, Заур Калоев — 20. Сумма Блохина достигла в этом возрасте 125 голов, Шенгелия — 104, Симоняна — 99.

В 28 ЛЕТ спартаковец Юрий Гаврилов забил 21 гол, Олег Блохин и ростовчанин Сергей Андреев — по 19. Сумма Блохина подросла до 144 голов, Шенгелия — до 110, Симоняна — до 104.

В 29 ЛЕТ игрок ЦДКА Борис Ковернев забил 21 гол, Илья Датунашвили и Константин Бесков — по 20. Блохин в этом возрасте забил 19 голов и довел сумму до 163.

В 30 ЛЕТ полностью проявил себя мастер игры головой из «Шахтера» Виталий Старухин — 26 голов. В свой юбилейный год больше никто из бомбардиров не достигал результата в два десятка мячей. В 30 лет Блохин имел в чемпионатах уже 173 гола, Симонян — 121, Калоев — 116, Валентин Иванов — 115.

В 31 ГОД Александр Пономарев записал на свой счет 23 гола, Эдуард Стрельцов — 21. Сумма Блохина дошла до 183 мячей, Симоняна — до 133, Пономарева — до 124.

В 32 ГОДА произошел взлет Андрея Якубика, игравшего тогда за «Пахтакор», — 23 гола. В этом возрасте лишь по 12 голов забивали С. Соловьев, Г. Джеджелава и М. Соколовский. В сумме же Блохин имел 193 гола, Симонян — 143, Пономарев — 133.

В 33 ГОДА Сергей Соловьев поразил 25 голами! По 15 забивали А. Пономарев, А. Якубик, по 12 — О. Блохин и Г. Хусаинов. Именно в 33 года киевский динамовец Олег Блохин покорил доселе непревзойденный у нас пик «200», доведя свой результат до 205 голов в чемпионатах. У Пономарева было 148, у Симоняна — 144.

В 34 ГОДА героем был ленинградский динамовец Борис Чучелов, забивший 23 гола. У С. Соловьева в этом возрасте результат — 10 голов. На этом этапе Блохин довел свою сумму до 207 голов, Пономарев — до 152.

В 35 ЛЕТ В. Ворошилов из московского «Локомотива» 19 раз поражал ворота соперников, С. Соловьев — 14, Б. Пайчадзе — 9.

В 36 ЛЕТ тот же Соловьев забил 8 голов, Гогоберидзе и Ворошилов — по 5, Михаил Соколовский из «Шахтера» в 1986 году — 3.

В 37 ЛЕТ С. Панков из «Трактора» забил 3 гола, неувядающий С. Соловьев — 2.

В 38 ЛЕТ московский торпедовец П. Петров забил 5 голов, а в 39 лет — даже 8!

Наконец, ленинградский спартаковец В. Кусков сумел забить **В 40 ЛЕТ** 3 гола.

Итак, каков же оптимальный для бомбардиров возраст? Как видно, в наших чемпионатах забивали и 17- и 40-летние игроки. Словом, отцы и дети. Причем Э. Стрельцов, заявив о себе в 17, сумел забить 21 гол уже и на четвертом десятке.

В чемпионатах СССР 28 игроков 31 раз забивали по 20 и более голов. По два раза это удавалось сделать Никите Симоняну (в 23 и 24 года), Всеволоду Боброву (в 23 и 26) и Сергею Соловьеву (в 25 и 33).

6 раз по 20 голов и больше забивали 24-летние, 4 раза — 25-летние, по 3 — 21-, 26- и 29-летние бомбардиры, по 2 раза — 23-, 27- и 31-летние. По разу указанного результата достигали те, кому было 22, 28, 30, 32, 33 и 34 года.

Если же говорилось о суммарных результатах, то знаменитые форварды прошлого наращивали свои солидные результаты по 10 и даже 16 сезонов. И целая группа бомбардиров, которых мы видели на стадионах страны в последние годы, вполне может со временем занять достойное место в снайперских табелях о рангах.

А. ЛОНГОВ.

ПЕРВАЯ ЛИГА

Загадка «Даугавы» и аргументы ЦСКА и «Гурии»

Еще до старта турнира команд первой лиги было ясно, что в этот раз борьба за путевки в высший класс будет особенно острой. Объяснялось это каверзами предыдущего первенства, когда впер-

вые за полтора десятка лет не только был изменен регламент турнира, славившегося своей стабильностью и постоянством, но и вышло так, что победители не получили в итоге права играть в высшей лиге.

Естественно, что «Даугава» и ЦСКА должны были доказать весомость своих претензий быть в числе сильнейших команд страны, в то же время остальные клубы вправе были считать предыдущие неудачи результатом капризов регламента.

Поначалу ожидания не оправдались: старт рижан был настолько мощным, турнирная поступь команды казалась настолько уверенной, что у специалистов еще в середине сезона сложилось мнение — одна путевка в высшую лигу достанется «Даугаве». Под стать рижанам выступал и ЦСКА.

Однако спустя некоторое время интрига стала закручиваться круче, а под конец произошло и вовсе непредсказуемое. Думается, что минувшее первенство надолго останется в памяти любителей футбола, как пример удивительного и курьезного, я бы даже сказал, несуразного.

Первым стал «спотыкаться» ЦСКА. В начале второго круга команда дважды потерпела по три поражения подряд. Этим немедленно воспользовались «Памир», «Гурия», СКА «Карпаты», «Локомотив». Команда, чьими козырями были молодость футболистов, их задор и честолюбие, вдруг стала пытаться демонстрировать игру медленную, с длительной перепасовкой. Опытные конкуренты сразу почувствовали слабинку, и вопрос о втором месте, как посчитали практически все специалисты, стал иметь несколько вариантов ответов.

Однако случилось непредвиденное. «Даугава», которая временами опережала соперников на 11 (!) очков, неожиданно стала проигрывать матч за матчем. Трудно сказать, что явилось главной причиной провала. Во всяком случае после окончания сезона старший тренер Я. И. Скределис в интервью «Советскому спорту» был спокоен и не казался слишком огорченным, пообещав своим болельщикам выйти в высшую лигу в будущем 1987 году. Замечу, кстати, что в разгар сезона Я. И. Скределис уехал в длительную зарубежную командировку (как тут не вспомнить аналогичную ситуацию в «Черноморце»?).

Как бы там ни было, но по завершении всех игр турнира первые два места с одинаковым результатом разделили ЦСКА и «Гурия» из крохотного городка в Западной Грузии Ланчхути.

В дополнительном матче выиграл ЦСКА — 2:0.

ЦСКА — клуб из когорты великих: неоднократный чемпион СССР и обладатель Кубка страны. Имена Григория Федотова, Всеволода Боброва, Валентина Николаева, Алексея Гринина, Ивана Кочеткова, Владимира Никанорова, Юрия Ныркова, Владимира Демина, Алексея Башашкина и многих других принадлежат легенде. Однако главные победы клуба приходятся на сороковые — начало пятидесятых годов. За последние 30 лет ЦСКА лишь однажды праздновал победу в чемпионате — в 1970 году. Затем начался затяжной кризис, приведший знаменитую команду в первую лигу.

Большинство игроков ЦСКА известны по успешным выступлениям в различных юношеских командах. Из опытных остались лишь вратарь Новиков да форвард Штромбергер. Основной вклад в победу внесли Фокин, Галямин, Быстров, Медвидь, Татарчук, Савченко, Шишкин, Малюков, Николаенко, Афанасьев, Кузнецов, Пятницкий, Березин, Денисов, Колесников. А в резерве еще немало перспективной молодежи. Будет ли ЦСКА по многолетней традиции накануне сезо-

на резко обновляться за счет известных мастеров, призванных в ряды Советской Армии, или старший тренер Ю. Морозов останется верен курсу? Приняты в команду Вячеслав Чанов, Веденеев, Спицын, Шматоваленко. Вновь в составе опытный Брошин.

Противоположное положение в случае с «Гурией». Раньше этот клуб был известен главным образом тем, что в его рядах вырос один из лучших бомбардиров кутаисского «Торпедо» Мегреладзе, но игроков команды трудно назвать дебютантами. Прошли школу высшей лиги Имнадзе, Данелия, Тевзадзе, Меликия, Копалейшвили, Ткебучава, Придонишвили, Швецов. Вместе с Кондратьевым, Гилигашвили, Чхаидзе, Акопяном они теперь смогут вновь попробовать свои силы на высшем уровне. Привел «Гурию», к успеху Б. Сихарулидзе.

	В	Н	П	М	О
1. «Гурия»	28	5	13	80—66	61
2. ЦСКА	26	9	11	63—35	61
3. «Даугава»	24	14	8	82—46	60
4. СКА «Карпаты»	22	10	14	69—52	54
5. «Памир»	21	13	12	76—48	54
6. «Локомотив»	21	11	14	63—48	53
7. «Ростсельмаш»	21	10	15	86—69	52
8. «Ротор»	22	7	17	69—56	51
9. «Колос»	20	11	15	48—45	51
10. «Факел»	20	8	18	56—44	48
11. «Динамо» Бт	20	8	18	50—59	48
12. «Металлург»	17	11	18	59—54	45
13. «Кузбасс»	16	13	17	63—61	44
14. «Шинник»	16	14	16	41—45	44
15. СКА Р	16	11	19	54—51	43
16. «Спартак»	15	12	19	58—66	42
17. «Пахтакор»	15	10	21	55—73	40
18. «Динамо» Ст	14	15	17	66—58	40
19. «Котайк»	14	13	19	46—54	40
20. «Кубань»	14	14	18	41—48	40
21. СКА Хб	12	12	22	49—61	36
22. «Искра»	11	13	22	30—60	34
23. «Атлантас»	9	11	26	40—75	29
24. «Нистру»	6	9	31	31—101	21

Напомним, что чемпионом объявлен ЦСКА, хотя в таблице он стоит ниже «Гурии», так как выиграл дополнительный матч. Лимит ничьих в первой лиге — 12. Команды, занявшие 5 последних мест, покидают первую лигу.

И еще немного статистики.

Сыграно 552 матча, забито 1375 голов. Средняя результативность — 2,49 гола за игру.

Лучшими бомбардирами стали В. Манасян из «Памира» и Б. Придонишвили («Гурия»), но 5 голов гуриец провел с пенальти, душанбинец же с одиннадцатиметровой отметки провел лишь 3 гола. Потому обладателем приза «Стреляющие бутсы», учрежденного газетой «Комсомолец Таджикистана», стал В. Манасян.

Лучшие бомбардиры команд, занимающих места в верхней части таблицы: ЦСКА — С. Березин (19), «Даугава» — А. Старков (22), СКА «Карпаты» — В. Лендьел (18), «Локомотив» — В. Гладилин (16), «Ростсельмаш» — С. Окунев (21), «Ротор» — А. Никитин (16), «Колос» — Ю. Горячев (16), «Факел» — А. Минаев (21).

Анатолий ВЕДЕРНИКОВ.

ВЗГЛЯД НА ВТОРУЮ ЛИГУ

В 1986 году соревнования команд второй лиги, как и прежде, проводились в девяти зонах. Поначалу положение о розыгрыше также ничем не отличалось от регламента прошлых чемпионатов — девять победителей зон получали право на участие в переходных турнирах за право играть в первой лиге. Но в середине сезона напряжение во всех зонах резко возросло: стало известно о реорганизации второй лиги, предусматривающей выделение сильнейших команд, и началась борьба за попадание в пятерки, семерки, восьмерки...

Все это можно было бы только приветствовать, об изменениях во второй лиге говорили давно, и продиктованы они самой жизнью, но вызывает сожаление лишь то, что объявлено о реорганизации было лишь в середине сезона, когда целый ряд команд многое уже упустил. И хотя отбор в основном проводился по спортивному принципу, но признаем, что не совсем справедливо объявлять об изменениях, когда команды уже рассредоточились на дистанции.

Первая зона привлекала тем, что в ней выступали «дочерние» команды трех популярнейших московских клубов — «Спартака», «Динамо» и ЦСКА. Играли они далеко не одинаково — спартаковцы («Красная Пресня»), набрав 45 очков, стали победителями зоны, опередив на четыре очка ближайшего соперника — тульский «Арсенал», а юные армейцы и динамовцы замкнули турнирную таблицу, набрав вместе 26 очков. Но не будем спешить с выводами: в основной состав ЦСКА был переведен из второй команды задний центральный защитник Дмитрий Быстров, немало юных динамовцев играли за дублирующий состав своей главной команды и в то же время стали победителями всесоюзных соревнований выпускных классов школ олимпийского резерва. Итак, договорились — выводы будем делать потом, но один уже так и просится на бумагу: чего мы ждем в Одессе? Почему мы столько времени говорим о «дочерних» командах, но так ничего и не предпринимаем? А ведь в нынешней ситуации, когда «Черноморец» остался без дублирующего состава, такая команда-лаборатория для одесского футбола стала еще нужней.

Острейшая борьба за победу развернулась во второй зоне — к финишу с одинаковым количеством очков пришли два коллектива: «Крылья Советов» (Куйбышев) и «Зенит» (Устинов). Судьба путевки в переходный турнир решалась в дополнительном матче, который проводился 19 октября в Ростове. В поединке была зафиксирована ничья, а пенальти точнее пробили волжане.

Уверенную победу в третьей зоне одержал саратовский «Сокол», опередивший на пять очков майкопскую «Дружбу», занявшую второе место.

В четвертой зоне соревновались 14 команд Сибири и Дальнего Востока — на победу претендовали омский «Иртыш», барнаульское «Динамо» и тюменский «Геолог». Динамовцы к концу турнира сдали, а «Геолог» и «Иртыш» в итоговой таблице разделяло лишь очко.

В пятой зоне вместе с командами России соревновались футбольные коллективы Белоруссии, Молдавии, Латвии, Литвы, Эстонии. Путевку в переходный турнир завоевал липецкий «Металлург», опередивший на четыре очка тираспольский «Текстильщик» и курский «Авангард».

О том, как проходила борьба в шестой (украинской) зоне, наш справочник рассказывает отдельно.

В седьмой зоне борьбу за победу вели между собой коллективы Узбекистана, кроме них были представлены здесь футболисты Таджикистана и Киргизии. О напряженности борьбы говорят ее итоги: победитель «Сохибкор» (Халкабад) лишь на очко опередил ферганский «Нефтяник» и самаркандское «Динамо», на два очка от халкабадцев отстал андижанский «Пахтакор».

В восьмой зоне были представлены 15 команд Казахстана, сильнейшим среди них оказался чимкентский «Мелиоратор».

В девятой зоне — 16 команд: коллективы Закавказья и ашхабадский «Колхозчи». Уверенную победу одержал кировобадский «Кяпаз» (старший тренер — Сергей Крамаренко) — азербайджанские футболисты на семь очков опередили ближайшего преследователя — сухумское «Динамо».

Согласно положению девять победителей зональных турниров были распределены жребием на три группы по три команды в каждой. Групповые турниры проводились в два круга — каждый играл с каждым на своем и чужом поле. Их итоги отражены в таблицах:

Группа «А»

		И	В	Н	П	М	О
1.	«Крылья Советов»	4	3	1	0	4—1	7
2.	«Кяпаз»	4	1	1	2	4—11	3
3.	«Красная Пресня»	4	1	0	3	9—5	2

Группа «Б»

		И	В	Н	П	М	О
1.	«Геолог»	4	3	0	1	4—1	6
2.	«Металлург»	4	2	0	2	6—3	4
3.	«Мелиоратор»	4	1	0	3	2—8	2

Группа «В»

		И	В	Н	П	М	О
1.	«Заря»	4	3	0	1	8—5	6
2.	«Сохибкор»	4	2	0	2	6—9	4
3.	«Сокол»	4	1	0	3	8—8	2

Волжанам первое место в групповом турнире далось легче, чем победа в зоне. В 1985 году куйбышевская команда покинула первую лигу и мало кто верил, что уже в следующем сезоне «Крылышки» сумеют в нее вернуться. После неудачи в команде произошла смена тренерского состава — «Крылья Советов» возглавил заслуженный тренер Украины Виктор Лукашенко, ранее работавший с командами Запорожья, Днепропетровска, Ивано-Франковска, а начальником команды был назначен ее бывший игрок, мастер спорта Геннадий Сахаров. Вначале новый наставник вынужден был решать кадровые вопросы — многих уговорил остаться, некоторым «помог» уйти. Нелегко далась руководству перестройка психологии игроков, создание в команде здоровой творческой атмосферы — лишь после этого перед коллективом можно было ставить высокие задачи, осуществив которые, футболисты преподнесли отличный подарок родному городу к его 400-летию.

Значительно сильнее своих соперников играла в финале и «Заря» — ворошиловградцы в решающих матчах сохранили высокий темп, взятый ими в финальном турнире шестой зоны.

Самая напряженная борьба за выход в первую лигу велась в группе «Б». Тюменский «Геолог» в первом матче финального турнира проиграл, но затем, одержав две победы, стал реальным претендентом на победу. В последнем матче «Геолог» играл в Чимкенте. Тюменцев устраивала и ничья, «Мелиоратору» для выхода в первую лигу нужно было выиграть у «Геолога» с разницей в... восемь мячей.

Вполне реальными выглядели шансы липецких футболистов — в случае поражения «Геолога» победителем зоны становился «Металлург». Но «Геолог» в последнем поединке победил — на 84-ой минуте единственный мяч с 11-метрового удара забил Подпалов. «Геолог» уже в течение нескольких лет занимает ведущие позиции в регионе Сибири и Дальнего Востока и вот на сей раз его борьба за переход в более высокий класс увенчалась успехом: успех команды по праву разделяет старший тренер тюменцев — заслуженный тренер Таджикской ССР Г. Неделькин.

От «кожаного мяча» до Спартакиады

Прошедший сезон был насыщен крупными всесоюзными турнирами для юношей и молодежи. На футбольные поля выходили в официальных матчах мальчишки, начиная с 10-летнего возраста.

Всесоюзные финалы на призы клуба ЦК ВЛКСМ «КОЖАНЫЙ МЯЧ» собрали по 24 команды в трех возрастных группах. Ребята 10—11 лет играли в Виннице. Самой техничной и результативной была здесь команда «Факел» из Киева, а ее форвард Вася Корчак — лучшим бомбардиром турнира. В финале киевляне выиграли у бакинского «Гортала», а в матче за третье место кироваканский «Ванадзор» одолел в послематчевых пенальти «Старт» из Казани.

12—13-летние мальчишки играли в Липецке. Здесь спор за чемпионство решался между таллинской «Вигри» и вильнюсской «Лепсняле». Эстонские юноши выиграли благодаря серии точно пробитых пенальти. Третье место занял таджикский «Хулбук».

Среди старших участников «Кожаного мяча» 14—15-летних отлично выступили юноши из городка Краснокаменск Читинской области. В финале они разгромили «Сангар» из Тарту — 3:0. Третье место заняла ленинградская «Дружба».

В связи с проведением чемпионатов Европы для 16-летних юношей особый интерес приобрели ВСЕСОЮЗНЫЕ ПЕРВЕНСТВА СРЕДИ КОМАНД ШКОЛ ОЛИМПИЙСКОГО РЕЗЕРВА С УЧАСТИЕМ 15-ЛЕТНИХ РЕБЯТ. В 1986 году 48 команд боролись в шести зонах за выход в финал. Только по два победителя из каждой зоны проходили в завершающий турнир, состоявшийся в конце июля в Днепропетровске.

12 сильнейших команд были разбиты на две подгруппы. Успех в финале сопутствовал украинским футболистам. Первое место заняли юноши из школы «Днепр-75», второе — из львовских «Карпат», третье — из харьковского «Металлиста». Одесситы в число участников финального турнира не попали.

Однако ВОСПИТАННИКИ СДЮСШОР «ЧЕРНОМОРЕЦ» СНОВА ВЫСТУПАЛИ В ФИНАЛЕ ВСЕСОЮЗНЫХ СОРЕВНОВАНИЙ СТАРШИХ ЮНОШЕЙ. Турнир шести сильнейших прошел в октябре в Москве. Победила в нем команда московского «Динамо», вторыми были их одноклубники из Тбилиси, третьими — столичные спартаковцы. Одесситы заняли шестое место, пропустив вперед еще и фрунзенскую «Алгу» и ташкентский «Пахтакор».

В зачет IX Спартакиады народов СССР входил ВСЕСОЮЗНЫЙ ТУРНИР 22 КОМАНД ШКОЛ-ИНТЕРНАТОВ СПОРТИВНОГО ПРОФИЛЯ, честь которых защищали юноши 1970 года рождения. В проходившем в Харькове финале встречались шесть команд. Победили школьники из Львова, призерами стали команды Минска и Киева.

По новой формуле проведен был в ноябре 1986 года ВСЕСОЮЗНЫЙ ТУРНИР «ПЕРЕПРАВА» НА ПРИЗ ЕЖЕНЕДЕЛЬНИКА «ФУТБОЛ-ХОККЕЙ». На этот раз соревновались не сборные республик, а команды ДСО и ведомств. Собралось 11 таких сборных коллективов, среди которых заметное преимущество имели команды ЦСКА и «Динамо». Они и встретились в финале. С минимальным счетом 1:0 победили молодые армейцы. На третьем месте футболисты «Урожая», победившие в решающем матче сборную «Труда».

Лучшими игроками финала «Переправы» названы вратарь В. Абошин (ЦСКА), защитник Ц. Сохашвили («Урожай»), полузащитник Д. Губаз («Динамо») и нападающий И. Корнеев (ЦСКА).

Пожалуй, главным событием внутреннего календаря для молодых футболистов стала IX ЛЕТНЯЯ СПАРТАКИАДА НАРОДОВ СССР. Как и в других видах спорта, был на этот раз ограничен и возраст участников спартакиадного футбольного турнира. В нем выступали игроки 1965 года рождения и моложе. Естественно, ставка была сделана на тех, кто уже успел показать себя в командах мастеров. Правда, далеко не все сильнейшие молодые игроки этого возраста выступали за свои команды. В частности, могли бы значительно усилить сборную Москвы братья Савичевы, их партнер по «Торпедо» 18-летний вратарь Харин, динамовцы Добровольский, Колыванов, Кожанов. Литовской команде могли бы помочь уже известные Нарбековас, Бубляускас, азербайджанской — Жидков и Сулейманов, грузинской — Чедия, Кеташвили, Манагадзе. Команда Украины могла бы усилиться опытным уже вратарем Кутеповым. Эти и еще ряд неназванных молодых игроков команд высшей лиги подходили под спартакиадный возрастной ценз, но по разным причинам в турнире не участвовали.

И все же уровень турнира, проходившего на стадионах Украины, был достаточно высок. Сборные республик, Москвы и Ленинграда возглавили футболисты, имеющие немалый опыт выступлений в первой и высшей лигах, в составах юношеских и юниорской сборных страны. Украинская сборная была сформирована на базе дублирующего состава киевского «Динамо». Ровно и уверенно выступавший коллектив без особых проблем дошел до финала. Там украинскую команду ждала встреча со сборной Узбекистана.

Финал состоялся 27 июля на Республиканском стадионе Киева под проливным дождем. Это несколько нивелировало преимущество украинских футболистов в технике и скорости. Но забитый 19-летним киевлянином Сидельниковым гол (15-я минута) принес победу сборной Украины. Вместе со званием чемпионов IX летней Спартакиады народов СССР молодые игроки получили звания мастеров спорта.

В финальном матче цвета сборной Украины защищали восемь киевских динамовцев — Ковтун, Колоколов, Нефедов, Дюлидин, Горилый, Деревинский, Гущин (напомним, воспитанник одесской ДЮСШ-6) и Сидельников, полностью провел матч 19-летний армеец из Одессы Шматоваленко, участвовали в финальном матче также Сердюк, харьковчане Есипов и Художилов, Герасимец из «Шахтера» и еще один одесский армеец Ролевич.

Заметим, что Горилый и Гущин уже играли за основной состав киевского «Динамо», Сидельников — за «Днепр», Художилов и Есипов — за «Металлист», Герасимец — за «Шахтер», а Шматоваленко дебютировал в составе «Черноморца». Он, также как и его партнеры по спартакиадной сборной республики Ковтун, Горилый, Гущин, Сидельников, Художилов, входил в юношеские и юниорскую сборные СССР. На Спартакиаде-86 прошел смотр резервов советского футбола.

В матче за третье место москвичи переиграли сборную Молдавии, в матче за пятое — сборная РСФСР выиграла у команды Латвии. Замкнули восьмерку сборные Ленинграда и Казахстана.

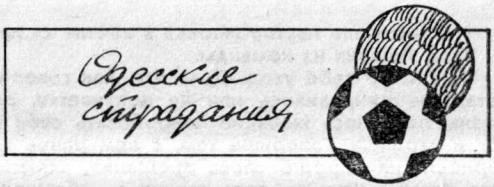
Одесские страдания

«Черноморец», «Черноморец»...

1

Пора переходить к теме, которая вызывает одно ощущение — ощущение боли. Пора говорить о «Черноморце».

Результат известен: восемь побед, семь ничьих, пятнадцать поражений, двадцать девять мячей забито, тридцать семь пропущено, добыто двадцать три очка, потеряно тридцать семь, пятнадцатое место, две последние встречи — прощальные в высшей лиге.

Перед началом сезона мне пришлось высказать одному из ответственных товарищей свои опасения за судьбу команды. Замечание было выслушано, но сочтено, скорее всего, зряшным. Увы...

Были ли основания для ранней тревоги? Были.

Но сначала мне бы хотелось предоставить слово читателям.

«Я — — одессит, хотя много лет живу в Москве. Продолжаю болеть за «Черноморец», переживаю его горести, рад его успехам. Был счастлив в 1974 году, когда его морское имя сумело «бронзой прозвенеть», и в 1984 году, когда лишь волей случая этот успех не повторился. Но что происходит с командой сейчас? Я и многие мои друзья — здесь много одесситов, болеющих за свой клуб, — убеждены, что дело не собственно в футболе. Команда, играющая на равных с мадридским «Реалом», не может вдруг ни с того ни с сего разучиться играть... А. А. ЛАУТ. Москва, ул. Лавочкина».

«Нам последние два года больно и грустно было смотреть на этих беспомощных молодых мужчин, дающих постоянно и нарушающих постоянно же свои обещания. Мне кажется, что формирование команды необходимо начать с искоренения вранья, то есть элементарно научить их правилам поведения в обществе (носить ультрамодную одежду не означает еще быть носителем культуры), чтобы иметь реальное представление, что есть что и кто есть кто... В. С. САВЧЕНКО. Одесса, ул. Варненская».

«Я не большой знаток и не фанат футбола, не знаю, какие будут предложения, но как патриот своего родного города и футбола я предлагаю полностью расформировать команду (Морозова рекомендовать киевскому «Динамо»). Команду заново создать из патриотов родного города, возможно, по рекомендациям спортивных обществ предприятий (как в милицию) и с ежегодными отчетами перед этими предприятиями... М. Г. ЖУР. Ильичевский порт».

«Если мы хотим возродить нашу команду, а это значит — и футбол в Одессе, следует, по-моему, вопрос о развитии, а точнее — об упадке городского футбола, заслушать на сессии горсовета, дать оценку и наметить действенные меры... А. М. РАДОШОВЕЦКИЙ. Одесса, ул. Академика Филатова».

Четыре голоса из сотен.

2.

Что заставило насторожиться в начале сезона?

Уход Лещука из команды.

Не сам по себе уход. Дело это, как говорится, житейское. Поработал, не понравилось или не получается, решил круто изменить жизнь, появилось желание попробовать себя на новом поприще — вот и уходишь. Говоришь тем, с кем ранее трудился, слова благодарности или просто слова прощания, испытываешь щемящее чувство потери, усилием воли гасишь в себе желание оставить все как было...

Тут всего этого не было.

«Весь город» знал, что Слава Лещук, замеченный «Черноморцем», выросший в нем до мастера, на протяжении лет бессменный и авторитетный капитан, уходит с поста начальника команды — ничего не знал только сам Лещук. Он был растерян, подавлен, разгневан — с ним не сочли необходимым даже переговорить, объяснить ему целесообразность подобного решения, выслушать его...

Самое поразительное: невозможно установить — от кого исходила инициатива. Указывают на одного, на второго, на третьего, но каждый отнекивается, каждый намекает на что-то такое-этакое, многозначительно поднимает глаза вверх, таинственно пожимает плечами...

Но кто бы не сказал первый «а!», все это осталось бы, должно было бы остаться пустым звуком, если бы старший тренер протестующе выставил ладонь.

Прокопенко этого не сделал — значит, он этого желал.

Коли так, ему-то и следовало начистоту объясниться с Лещуком.

Не объяснился...

Но ведь это уже было в истории «Черноморца»!

Так менял помощников Шапошников, собрав к 1970 году вокруг себя людей, с которыми был знаком по прежней работе в СКА. Тогда это объяснялось потребностью создать мощный кулак единомышленников у руля руководства.

Но единомыслие таким образом не создается — оно вырабатывается, обретается в поиске, в бою, в драке, в попытках отстоять свои принципы, свое видение проблемы и путей ее решения.

До того, как начинать сколачивать коллектив единомышленников, необходимо, как минимум, иметь мысль, выдвинуть программу, выстрадать ее, как это было у Лобановского, который еще игроком выступал в качестве оппонента у таких тогдашних гигантов, как Виктор Маслов, Олег Ошенков...

Мы порою — и, увы, нередко! — путаем понятия.

Человек говорит, что ему нужны единомышленники, а на самом деле ему нужны люди, которые воле его перечить не станут; он не помощников ищет, а безропотных исполнителей, которые будут «век благодарны», что их заметили, отметили, пригрели, словом — «людьми сделали».

Кадровая политика — самая сложная, самая тонкая, самая ответственная, но и самая жестокая вещь.

«Правда выше жалости», — говорил Горький. И это в полной мере относится к тому, кому приходится заниматься подбором и расстановкой кадров. Ни приятельские отношения, ни память о былых заслугах кандидата на то или иное место, ни другие какие бы то ни было причины, вызывающие чувство жалости к человеку, не должны иметь места, если проверено и выяснено: человек «не потянет» или уже «не тянет».

Ради торжества правды — а она должна торжествовать всегда и везде, если мы хотим, чтобы двигалось дело, чтобы жизнь была радостной, содержательной и созидательной, чтобы дышалось легко и свободно, воздух не был отравлен испарениями застойной лужи, — необходимо подниматься над жалостью.

Да, правда выше жалости, но она не враг ей; правда беспощадна, но не бесчеловечна.

Правда тогда правда, когда сочетаются ясный ум, твердость воли и нежная душа; отнимите любую составную, и вы получите либо полуправду, либо карикатуру на правду.

Правда должна быть гласной, гласностью она проверяется и поверяется, гласность — это своего рода ОТК правды.

В истории с уходом Лещука из команды о гласности никто и не помышлял, если же в связи с ней и возникали какие-то мысли, то одного плана: «Не допустить никакого обсуждения! Не надо вносить смуту: вопрос предрешен...»

Это позволяло сделать вывод, что верх взяла не правда, а хандра, каприз; налицо была не продуманная и взвешенная политика, а суетливая возня в маске кадровой политики.

Где начинается возня, там кончается работа. Союз прихоти и суеты способен «произвести на свет» одно - единственное: развал.

Исходя из этих соображений, я и говорил в канун сезона, что надо ждать беды в команде.

При этом должен заметить, что ничего не имел против Шарая, который должен был сменить Лещука. И сейчас, кстати говоря, не не имею против ничего, хотя не могу, почятно, оценивать его деятельность на новом для него посту как безупречную: были ошибки, были просчеты, была растерянность, и как следствие растерянности — бездействие в одних случаях, торопливость в других...

Говоря о предстоящей беде, я имел в виду не личности, а методы. Так освобождать от работы, как был освобожден Лещук, — нельзя. Это то же самое, что пырнуть ножом в мешок с песком (сразу же потечет струя) или бросить камень в горах — последует обвал.

Так ведь и случилось.

Вспыхнул конфликт с администратором Мирцевым, потом — с Пасулько, взбаламученной оказалась вся команда. Было уже не до игры...

3.

Жизнь в команде, по правде сказать, нарушилась еще раньше. Поводом послужил уход Щербакова.

Авторы многих писем в редакцию беспощадно критикуют меня за то, что не высказал своего мнения во всей этой истории; некоторые обвинили в том, что являюсь «тайным агентом» киевского «Динамо», всю свою работу подчиняю интересам этой команды, служу рупором Валерия Лобановского.

Все это, конечно, перехлест. И мнение свое я высказывал на сей счет не раз — задолго, кстати, до эпопеи со Щербаковым, и к киевскому «Динамо» отношусь с уважением, но без слепого обожания. Но дело здесь не в позиции обозревателя. Сейчас разговор о команде.

Надо признать, что футболисты редко проявляют большую активность, когда речь идет о наказании своего нынешнего или бывшего товарища за какое-либо из нарушений. Срабатывает чаще всего инстинкт предосторожности: а если я завтра окажусь в таком положении, не окажусь ли без поддержки!

Но тут все буквально взорвались.

Решение команды было единодушным и принципиальным: дисквалифицировать.

Вне всякого сомнения, это решение надо было рассматривать не как попытку «свести счеты» с более удачливым, чем другие (а приглашение в киевское «Динамо» — это, что ни говори, удача: не каждый такой чести удостоится), а как акт гражданской зрелости.

Требовался киевскому «Динамо» Щербаков! Хотел он там играть! Слишком тяжким выдавался сезон для команды, ставшей базовой для формирования сборной страны, и ей в интересах всего нашего футбола надо помочь! Придите в команду и так все и объясните, не сочтите за унижение поклониться ей, постарайтесь убедить: время-то какое!

Но по отношению к команде было проявлено самое настоящее высокомерие. В Киеве ее решение вызвало если не гнев, то иронничную усмешку: с кем тягаться вздумали мальчишки?!

На месте же, в Одессе, «мальчишкам» начали «выкручивать» руки. Бедняги оказались в положении тех преследуемых, от которых некогда грозно требовали: «Отрекитесь!» Ребята пытались сопротивляться, но силы были слишком неравны, а тут еще и председатель облспорткомитета А. С. Гавенко, дабы страсти успокоить, отбил телеграмму: у нас - де возражений против перехода Щербакова нет, не было и быть не может, на нас, мол, всегда положиться можно, так как место свое мы знаем и шесток свой покидать не собираемся... Понятно, что я не цитирую: слова были иными — психологический смысл «молнии» был таковым.

В конце концов «строптивые мальчишки» махнули на все рукой: что хотите, то и делайте!..

Глубочайшей ошибкой было бы думать, что весь этот сыр-бор не сказался самым негативным образом на мироощущении футболистов, их гражданской позиции, нравственном микроклимате в коллективе.

Нельзя говорить о чести, о достоинстве, о принципиальности, о товариществе, о верности клубу, о благородстве, о бескорыстном служении истине, полной самоотдаче, нельзя заявлять о приверженности высоким принципам, если ты не готов эти принципы защищать всегда, когда этого потребуют обстоятельства.

Дело не только в том, что сам ты как проповедник в глазах слушателей будешь выглядеть фигурой неавторитетной — веры тебе не будет никакой, никто не сочтет себя хоть в чем-то тебе обязанным: тебе не поднять людей, не вызвать у них такого душевного состояния, когда невозможное становится возможным, когда человек способен на чудо, ибо силы его как бы удесятеряются. Слушать тебя, возможно, и будут — почему бы и нет, но вспоминать при этом станут слова лукавой песенки о нормальных героях, которые всегда идут в обход...

Но дело, повторяю, не в том только, что страдает «проповедник» — с этим можно было и смириться: появится другой, которого упрекнуть в отступничестве нельзя... Беда в том, что обесцененными оказываются принципы, возникает сомнение в твердости позиций правды, возможности следовать путем, который она указывает. Так рождается цинизм, а это горе, ибо цинизм для ума и души то же, что ржавчина для железа. Человек, уверовавший в то, что говорить можно одно, думать другое, а делать третье, — страшен: он перестает быть бойцом, для него уже ничего нет святого, кроме собственной шкуры, собственного благополучия, собственной выгоды.

Заставив футболистов «Черноморца» отречься от своего решения (уж лучше было бы федерации, пользуясь властью, просто отменить его), мы ведь заставили их думать, что прав не тот, кто прав, а тот, кто права может себе присвоить; справедливо не то, что справедливо, а что велено к чьей-то выгоде считать справедливым.

Команде был нанесен тяжелейший моральный удар, многие не выдержали его, «поплыли», как это случается с боксерами...

4.

«Черноморец» начал сезон, будучи больным. Но до поры до времени, как это чаще всего и бывает, болезнь себя не выказывала, таилась, копила силы.

Надо быть специалистом необычайной проницательности, чтобы «засечь» болезнь на этой стадии; надо быть человеком решительным и последовательным, чтобы тут же заняться лечением.

Ни в самом «Черноморце», ни в облспорткомитете, ни в федерации футбола, ни в ДСО «Водник» подобного человека не нашлось.

Известен такой глуповато - радостный, бездумно - оптимистический возглас:

— О-ла-ла!

То есть: все хорошо, проблем нет, не берите ничего в голову, не драматизируйте, не паникуйте, жизнь прекрасна, наслаждайтесь сегодняшней минутой...

Вот этим «о-ла-ла» и можно было определить настроение руководства команды, а также тех, кто призван был контролировать работу этого руководства.

Виктор Прокопенко уезжает в Уругвай — то ли ума набираться, то ли умом делиться.

Полагая первое, тренер команды ветеранов Борис Усенко выступает в украинской «Спортивной газете» с заметками, один из пассажей которых сводится к тому, что за умом незачем ездить так далеко: учиться можно на месте — имело бы смысл внимательнейшим образом изучить методику работы в киевском «Динамо».

Сегодня, когда обнародованы результаты опроса спортивных журналистов различных стран, проведенного английским журналом «Уорлд Соккер», очевидно, что замечание Усенко резонно. Ведь киевское «Динамо» в неофициальной этой табели о рангах поставлено на второе место — сразу за сборной Аргентины...

Но в ту пору замечание было встречено в Одессе с оттопыренной губой.

Нас ли какому-то Усенко учить! Да посмотрите на таблицу, посчитайте очки!..

Считать в начале сезона было что. После первого круга «Черноморец» имел шестнадцать очков, мог бы и больше иметь, не окажи он «дружескую услугу» кутаисскому «Торпедо», отдав ему два очка.

К моменту встречи с одесситами кутаисцы имели всего лишь девять очков, ровно треть возможных, положение у них было незавидным, но катастрофическим еще не казалось — во всяком случае расчет на «чудо», какое сотворила эта команда год назад, сокрушая на финише одного лидера за другим, не снимался с повестки дня, и «Черноморец» поторопился «заверить» кутаисцев, что повторение пройденного возможно.

Мы любим восклицать: футбол непредсказуем!

В самом деле: победить в Тбилиси, проиграть в Кутаиси — кто такое мог предсказать!

Разве что посвященный!

Пора нам перестать «валять ваньку», перестать притворяться или, если кто не притворяется, дать себе труд глубоко проанализировать все якобы непредсказуемые события нашей футбольной жизни.

Есть спортивная непредсказуемость, а есть и коммерческая, деляческая.

Мне много пришлось выслушивать в этом году граждан, так или иначе связанных с футболом, с «Черноморцем» — конкретно. Не страдая и раньше припадками наивности (то, что читателям представлялось романтизмом в моих опусах, было формой борьбы за высокие идеалы в футболе), я тем не менее поражался легкости, с какой эти граждане излагали свои варианты «спасения» команды, как просто говорили о вещах, которые квалифицировать можно коротко: уму непостижимо! Так, например, бывший руководитель «Водника» Ю. Бычихин, пытаясь заручиться поддержкой общественности, агитировал за нового тренера (Прокопенко еще продолжал работать), приводя в качестве неотразимых, с его точки зрения, следующие аргументы:

— У него есть деньги, он готов их выложить...

Я спросил его без обиняков:

— Зачем вы с этим пришли ко мне! Насколько я понимаю, с кем-то вопрос вы уже утрясали, может быть, даже и утрясли, но в последний момент вам сказали, что надо нейтрализовать и журналиста, так как неизвестно, что этот дурак напишет. Так!

Бычихин ослепительно улыбнулся и ответил:

— Не так резко, но в общем так...

Потом позвонили из Москвы:

— Здесь Бычихин. Ведет яростную кампанию против Прокопенко. Утверждает, что имеет полномочия. Как вы рассматриваете всю эту историю!

А как ее можно было рассматривать!

Только как недостойную.

Люди, не умеющие соединить свои усилия в интересах общего дела, должны быть от этого дела отлучены. Борьба идей возможна и необходима, критика и самокритика — обязательны, но борьба идей не должна превращаться в борьбу людей, в ту рубку леса, когда все превращается в щепки — цели, задачи, принципы, судьбы.

«Черноморец» заканчивал сезон без Бычихина и Прокопенко. Первый был снят, второй ушел сам.

Но спасти положение было уже невозможно. Корабль оказался неуправляемым...

5.

В ходе работы над этими заметками я встретился с группой ветеранов одесского футбола.

В редакцию пришли Георгий Городенко (преподаватель гидрометеорологического института), Алексей Попичко (преподаватель университета), Александр Дегтярев (директор стадиона «Спартак»), Александр Погорелов (тренер клубных команд «Стройгидравлики»), Леонид Чеботарев (тренер общества «Колос»), Сергей Павленко (оператор АЗС), Валерий Паркуян (тренер общества «Колос»), Виктор Томашевский (водитель, председатель месткома колонны), Анатолий Дорошенко (тренер общества «Колос»), Александр Шиманович (работник системы профтехобразования), Владимир Родионов (тренер общества «Колос»).

Они высказали много тонких, точных и ценных замечаний, об этом речь впереди, сейчас хочу выделить одну мысль:

— Когда тренер длительное время работает с одним и тем же контингентом людей, возникает опасность инерции и застоя. Тренер «выложился» полностью и начинает повторяться, игроки целиком адаптировались к его требованиям, приемам, формам, даже причудам — наступает затишье, появляется монотонный режим, никто ничего и ни в чем не прибавляет, а если не прибавляет — значит: теряет...

Такое, безусловно, в «Черноморце» произошло.

Стартовал Прокопенко в качестве тренера удачно, в его адрес не раз и не два раздавались комплименты, числился он по отзывам в группе молодых, ищущих, современно мыслящих специалистов. Все это было правдой. Но старший тренер — не только знаток футбола, имеют значение не одни его профессиональные качества, а и человеческие тоже — последние, возможно, в первую очередь. Все важно: как воспринимаешь успех, как переживаешь неудачу, с кем дружишь, как проводишь свободное время, какой ремонт и как организуешь в своей квартире, как шутишь, как молчишь, как держишь слово, что читаешь, какие фильмы смотришь, на каких спектаклях и концертах бываешь...

Любой руководитель не может превращаться в машину для дачи распоряжений, оценки исполнения, он должен быть и педагогом тоже, но старший тренер команды — функционально наставник.

Бремя наставничества — горькое бремя: ежедневно, ежечасно, ежеминутно ты находишься перед самой строгой экзаменационной комиссией, какая только возможна: тебя проверяют, испытывают все замечающие и ничего не прощающие юные глаза. Ты должен быть максимально искренним, но искренность эту требуется контролировать (даже тогда, когда «выходишь из себя», когда срываешься на крик), ты обязан быть естественным, а это значит, что честь, совесть, бескорыстие, трудолюбие, доброжелательность, принципиальность и т. д. необходимо превращать в форму своего существования. Можно чего-то не знать, не уметь, не понимать — это простится, если видят, что ты стремишься узнать, научиться, понять. Не прощается только отсутствие цельности. Нельзя раздваиваться — мельтешение раздражает.

Никто не навредил Прокопенко больше его самого. Противоречивость поведения, резкие переходы настроений, склонность к компромиссам, неравнодушие к благам жизни, некоторая капризность (вчера — любовь без меры, сегодня — равнодушие, завтра — придирки), несдержанность в высказываниях (вдруг то, что говорилось с глазу на глаз, без предупреждения выносится на общий суд), не всегда ровное отношение к черновой работе — все это замечалось, фиксировалось, вызывало протест. До определенного времени протест этот бродил втуне, наружу не вырывался — боязно было, спрос отсутствовал.

Но с появлением Бычихина спрос на бунт возник...

— Не понимаем, — говорили в редакции ветераны футбола, — как вообще оказался Бычихин на посту председателя «Водника». В спортивных кругах города фигура с почти нулевым авторитетом, не футболист — лучник, человек неконтактный...

Тем не менее — с большими претензиями.

Пытался понять, что сделало его врагом Прокопенко, и отступился — логические обоснования, предъявленные Бычихиным, беспомощны.

Остается предположить вот что. Руководитель общества хотел быть полновластным хозяином в команде, Прокопенко мешал: ручным не становился. Но Бычихин убедился, что твердости Прокопенко не хватает — захотел он внедрить в «Черноморец» Овчаренко, никому в Одессе не известного тренера знаменского «Локомотива», и Прокопенко этому решению не воспротивился, — вот и решил он повести прямую атаку на старшего тренера команды мастеров. Его бы одернуть мгновенно, без дипломатических околичностей предупредить о последствиях неподчинения — слушали, выясняли мнения игроков, сомневались...

Коней на переправе не меняют; если необходимость замены безотлагательна, то производят эту операцию твердо, в сжатые сроки и при наличии достойной замены. Когда идет бой — дискуссии неуместны: они нужны до или после схватки, настоятельно даже необходимы. Однако — всему свое время: самые блестящие формы и методы работы могут быть дискредитированы, если применять их не там, где надо, не тогда, когда надо, и не так, как надо.

6.

Никак не идет из головы: команда идет третьей в конце июня, она же оказывается пятнадцатой во второй декаде ноября.

«Черноморец» плохо выступил и в прошлом году — тоже, кстати, был пятнадцатым (тогда, правда, в высшей лиге было восемнадцать клубов), но год назад он во втором круге добыл пятнадцать очков, на одно больше, чем в первом; нынче же команда в первом круге взяла шестнадцать очков, а во втором — только семь, причем два в матче, который ничего не решал, а был всего-навсего необязательной репетицией встречи клубов первой лиги.

Помните, что писал москвич А. А. Лаут!

«...Убеждены, что дело не собственно в футболе».

Так и подмывает воскликнуть:

— Вообще не в футболе!

Нельзя, однако. Это было бы эффектно и — неправильно. Ибо дело все-таки и в футболе тоже.

«Команда, играющая на равных с мадридским «Реалом», не может вдруг, ни с того ни с сего разучиться играть», — пишет наш корреспондент.

Ни с того ни с сего — не может, но в принципе — может.

Не помню, кто и в какой связи сказал, что можно лечь спать талантливым, а проснуться бездарным.

Можно, если «спать» дольше, чем следует; если не делать то, что необходимо; если не думать о главном; если трусить; если не жить в избранном деле нервно, трудно, ответственно; если предать свои мечты и идеалы; если из двух целевых установок — быть лучше или жить лучше — избрать безоговорочно вторую.

Читатели знают, чем занималась команда все лето, да и осень тоже: выясняла отношения. Быть Пасулько в команде или не быть! Плохим был Романчук или не совсем плохим! Ставить Морозова на игру или не ставить! Работать с Прокопенко или потребовать нового тренера! Поддержать Бычихина или отвернуться от него! Отыграли свое Плоскина, Ищак, Жарков, Финк или последнее слово еще не сказали! Виноват в пропущенных голах Гришко или не виноват! Выйти к болельщикам для открытого разговора или закрыть ворота базы, чтобы и мышь не проскользнула!

Мне как-то приходилось уже ссылаться на мнение, которое в свое время пропагандировал Гете: беспорядок хуже несправедливости.

Почему хуже!

Потому что беспорядок — тотальная несправедливость: каждый может стать ее жертвой.

В «Черноморце» же воцарился не просто беспорядок — хаос.

В этой ситуации полнейшими банкротами оказались все, причастные к руководству командой.

Я убежден, что как специалист, как «футбольный технолог» Прокопенко мог бы быть полезен клубу, но для той группы людей, которая была в его распоряжении, он не представлялся авторитетом, а сил стать твердым, как камень, и острым, как меч, способности проявить гибкость у него не оказалось — с ним поэтому и не считались: ни игроки, ни кураторы команды. Его уход был предрешен, хотя этого — при отсутствии замены — ни в коем случае не стоило допускать: победы возносят, поражения учат; поэтому человек, прошедший через ту смуту, которая воцарилась в команде, завтра был бы мудрее и сильнее...

Может быть, выскажу парадоксальную или даже крамольную мысль, но мне кажется, что для творческого коллектива — а футбольную команду тоже можно считать таким коллективом — лучшая система управления—демократическая диктатура. Все обсуждается, все подвергается сомнению, поиск всячески поощряется, возможности для самовыражения предоставляются широчайшие, но до той поры, пока не принято решение. Дальше же воля руководителя, который учел мнения всех и согласовал их с реальными возможностями, подчинил максимально высокой цели и действия его подопечных должны слиться в монолитном единстве. Все, что такому слиянию мешает, должно быть отторгнуто.

Это не проповедь тренерского, режиссерского или редакторского своеволия. Это, если хотите, страстная ода организованности, порядку и дисциплине.

7

Но из-за чего разгорелись страсти!

Авторы многих писем в редакцию полагают: из-за материальных благ.

Все сложнее, товарищи.

Борьба шла за власть, за то, кому будет принадлежать последнее, решающее слово в команде, кто будет править в ней бал.

Поскольку лица, которые призваны были осуществлять управленческие функции, не сумели выработать единую платформу, а выступали зачастую с противоположных позиций, вольно или невольно ограничивая полномочия старшего тренера; поскольку в глазах команды лица эти отнюдь не выглядели безупречными... Поскольку так все обернулось, то борьба за власть началась в стане самих игроков.

Это тоже неизбежно. Деление на формальных и неформальных лидеров всегда было, борьбы удается избежать лишь в том случае, когда формальный лидер является и неформальным тоже, т. е. авторитет власти и авторитет личности совпадают.

Почему же такой драматической оказалась ситуация в «Черноморце»!

Потому, что за лидерство боролись люди, чьи амбиции были значительнее амуниции, иными словами: желания и умение не представляли целого.

Пасулько — человек честолюбивый и самолюбивый, он всегда и во всем стремится быть первым, эти его качества всячески подогревались как прессой, так и руководством команды, и это было

хорошо, когда бремя лидерства было ему под силу, когда он играл так, что хочешь не хочешь, а надо тянуться за ним. Но прошлый год выдался для Пасулько неудачным — его в том вина, тренера, врача, а, может быть, это следствие резкой перемены в личной жизни (был вольный казак, стал главой семьи), сказать трудно, однако факт бесспорен: играл Пасулько плохо. То, что привлекали его под знамена сборной, не опровергает этот вывод, а подтверждает его: приглашать-то приглашали, но при дворе не оставили — не подошел.

Ему бы задуматься, встревожиться, сказать наедине с самим собой слова погорше тех, которые он слышал от других, — ан нет: душевных сил не хватило. Причины он начал искать не в самом себе, а на стороне: тренер несправедлив, судьи неправы, напарники завистливы.

Всякая борьба имеет свою логику. Коли шаткой оказывается основа — игра, которую демонстрировал Пасулько, — то неизбежно шаткими, спорными, неправедными окажутся и методы борьбы. Несправедлив тренер! А я такое порасскажу о нем всюду, где меня захотят выслушать, что не сдобровать ему! Неправы судьи! Так я им тоже выдам все, что заслужили, доведу их до белого каления! Напарники завистливы! Буду кричать на весь мир, что они — вчерашний день в футболе, что ничего они не могут, ничего не хотят, о себе лишь помышляют!

Сказать, что он был во всем безоговорочно, на сто процентов не прав, нельзя: нет мысли, в которой не было бы хоть зернышка истины. Но если это зернышко в скирде соломы или — еще хуже — в том, что после соломы остается, когда ее скормят скоту, то не всяк способен его поисками заняться: времени может не хватить, ума или души.

В истории с Пасулько коса нашла на камень.

Команда ничего прощать ему не захотела.

Конечно, она была бы посговорчивей, не прояви такую неуступчивость люди, от которых зависело формирование коллективного мнения: Плоскина, Ищак, Жарков и те, кто примкнул к ним.

Нет сомнений, что года два-три назад, когда каждый из них, что хотел, то и умел, в подобной ситуации они вели бы себя иначе — спокойней, ироничней, просто высмеяли бы Пасулько, увидели бы в претензиях Виктора лишь проявление вздорного характера и поставили его на место, не прибегая к крайностям. Но над каждым дамокловым мечом висело тяжкое это определение «ветеран», каждый в той или иной форме слышал, не пора ли бутсы повесить на гвоздь, каждый наверняка чувствовал, что некоторые вещи, дававшиеся раньше как бы шутя, сейчас требуют совершенно иной затраты сил... Для них обвинения Пасулько были ударом в сердце, отдавались резкой болью. Всю жизнь в команде, всю молодость — команде, все мысли ей, а тут возникает некто, еще ничего ей по сути не отдавший, и грубо, жестоко, беспощадно отказывает ей в том, за что так дорого заплачено.

По-человечески понять их можно.

И обиду, и горечь, и даже жажду мести...

Понять можно. Простить нельзя.

Ибо дав выход чувствам, дав волю страстям, они забыли о главном — о команде, о футболе, о тысячах болельщиков, которые мучались всю вторую половину сезона, то надеялись, то погружались в пучину отчаяния, то храбрились, то стыдились...

Не секрет — после ухода Прокопенко (да какое-то время и при нем уже) командовали в коллективе не штатные тренеры, не

начальник команды, не представители федерации или облспорткомитета, а группа игроков.

Что они полностью отдавались игре, что не были заведомой ложью их клятвенные заверения сделать все возможное и невозможное, чтобы выстоять и сохранить команду в высшей лиге, — в том не должно и не может быть и тени подозрения.

Нельзя категорически отрицать и право группы игроков в критический момент для коллектива брать на себя всю полноту ответственности за его судьбу. Не виним же мы Колдакова, Заболотного, Городенко, Дерябина, Попичко, Солодкого, Москаленко, которые в 1964 году взяли все бразды правления «Черноморцем» в свои руки, выиграли шесть заключительных поединков и сумели подняться с девятого места в высшую лигу! Брать на себя всю ответственность можно, надо только знать — справишься ли ты с этой ответственностью, по силам ли груз, который на себя взваливаешь! Взять ответственность — значит отвечать. Раньше говорили: или грудь в крестах, или голова в кустах...

М. Г. Жур из Ильичевского порта предлагает: «Полностью расформировать команду... Команду заново создать из патриотов родного города, возможно, по рекомендациям спортивных обществ предприятий...».

Товарищ Жур, а вы уверены, что Плоскина, Ищак, Жарков, а также молодые ребята из команды — не патриоты родного города! Это — во-первых... А во-вторых, вы имеете представление о том, в каком положении находится у нас массовый футбол!

8

В нынешнем году вспыхнуло имя молодого московского динамовца Добровольского. Он даже успел сыграть за сборную страны. Когда ему не удается тот или иной матч, это уже специально отмечается: что, мол, с Добровольским, не устал ли!

Словом, есть основания полагать, что в нашем футболе появилась фигура, с которой многие связывают серьезные надежды. Оправдаются они или нет — это зависит как от самого Добровольского, так и от его наставников, от партнеров, но самого игрока — прежде всего.

— Но Добровольский, — говорил на встрече в редакции Александр Шиманович, — должен был дебютировать не в московском «Динамо», а в «Черноморце», он этого хотел, да и закономерно это было бы: ведь он — наш, из Раздельной. Я говорил о нем Семену Альтману, тот отмахнулся: зачем город городить, парню через год в армию, ценности для нас он не представляет.

Как свидетельствует практика, для наставников «Черноморца» местные кадры вообще не представляли ценности.

Было печально слушать рассказ Валерия Паркуяна о его работе в качестве тренера-селекционера в «Черноморце». Приходилось говорил он, мотаться по стране, в иные города приезжать инкогнито, ночевать в аэропортах... И все ради того, чтобы провести «тайные переговоры» с тем или иным игроком, переманить его в Одессу. Валерий ставил себе в заслугу, что «привез» Поконина:

— Пусть играл он недолго, но команде помог...

Тут же возник разговор о Хлусе. Надо ли было воевать за него!

Паркуян считал: надо! Это ведь Хлус помог в прошлом году «Черноморцу» избежать перехода в первую лигу, забив решающие голы во время переходного турнира.

Не хочется обижать ни Поконина, ни Хлуса — они сделали то, что могли. Но разве это выход — каждый год искать палочку-выручалочку на стороне!

Валерий согласился:

— Не выход.

Но мыслить иначе, чем привык, работая в «Черноморце», он уже не мог, а потому продолжил рассказ о том, какого труда стоило «перехватить» Поконина у «Днепра».

Не понять Паркуяна было бы неблагородно — его так воспитывали, он впитал в себя тот дух, который царит в команде, в высших эшелонах ее руководства.

Мне приходилось выступать на Едином политдне в коллективе «Черноморца». О чем шел разговор после завершения встречи!

— Не понимают «отцы города» простейшей вещи — нам нечем заманить игрока в Одессу — мы бедные, единственная наша ценность — Одесса, море, привязать человека к городу можно только с помощью жилья... А навстречу нам идут не очень охотно, много бюрократических препон.

Вспомнилось, как во время приема футболистов «Черноморца» в исполкоме горсовета председатель облспорткомитета А. С. Гавенко в тот момент, когда представляли заведующего отделом учета и распределения жилплощади, обратился как будто к игрокам, а на самом деле — иносказательно — к руководителям исполкома.

— Хорошо запомните этого человека! Очень хорошо...

За этой репликой стояло все то же: давайте квартиры, давайте, чтобы пошла о команде слава, имеющей щедрых меценатов, чтобы стала она желанной для многих искателей счастья.

Не надо впадать в крайности. Не надо кричать:

— Долой «варягов» из команды!

«Варяги» были, есть, будут и должны быть.

Кто такой Симонян для «Спартака»! Варяг.

Кем был Бобров для ЦСКА! Варягом.

А Чанов, Бессонов, Демьяненко, Евтушенко, Балтача, Заваров, Беланов, да и иные игроки киевского «Динамо»! Типичные варяги.

Команд мастеров у нас не так и много. Было бы непростительно отказывать в праве играть в них тем талантам, которые заявили о себе, как Добровольский, например, в маленьких городах, поселках, селах, где команд мастеров не было, нет и не будет. «Гурия» — то счастливое исключение, которое общее правило лишь подтверждает.

И все же ставка должна быть сделана на местных воспитанников. Если они не составляют костяк команды — значит, и команды нет, значит, городу, который не умеет растить смену, должно быть отказано в звании футбольного.

Сейчас много говорят об одесских фигуристах, особенно молодых, которые заставили считаться с собой самых придирчивых ценителей. Да, многие из тренеров, работающих с ними, — не одесситы, заявились они к нам, если придерживаться той же терминологии, варягами, но работают-то с местными ребятами и девочками, ищут таланты здесь, а не делают ставку на привозных звезд! Может быть, потому ищут, что к фигуристам у нас еще не «милеют душой» так, как к футболистам! Пусть поиск вынужденный, однако не безрезультатный же!

Но, может, оскудела земля черноморская футбольными талантами! Может, Добровольский — всего лишь неожиданность!

Не думаю,

Подсчитали, что за последние шесть-семь лет футбольная школа «Черноморца» «поставила» команде до двадцати пяти игроков, всех их смотрели в дубле, но немногие «показались», большинству был показан от ворот поворот, и теперь воспитанники одесской

школы играют в самых различных клубах за пределами своего города...

9

Почему же не показались!

Только ли недальновидность тренеров тому виной!

Что недальновидность имеет место — в том не должно быть сомнений.

С обидой, с горечью, с болью говорили ветераны футбола о том, что наставники «Черноморца» не сочтут за труд смотаться за тридевять земель в погоне за какой-нибудь восходящей или сходящей звездой, но не находят ни времени, ни желания бывать на соревнованиях городского или областного масштаба. Не они ищут таланты — предпочитают, чтобы таланты находили их. Это плохо.

Предположим, однако, что сегодня положение коренным образом изменится. Что «выход в люди» даст неслыханно богатый урожай. Что дальше! Единицы же могут сразу войти в коллектив мастеров. Даже очень одаренным молодым ребятам требуется время для «доводки» — не просто адаптации, а физического, технического и тактического мужания. К тому же ребятам может оказаться по 15—16 лет, им просто не будет разрешено выступать за взрослую команду.

Каков же выход! А выхода нет. В Одессе, по крайней мере.

Тот же Добровольский заявил о себе в Раздельной, но учился-то в Молдавии, в тамошнем спортинтернате.

Сегодня такие спортинтернаты существуют в большинстве крупных городов Украины, а в Одессе это все еще проблема, все еще разговоры...

10.

Но и это не вся правда.

Мы упускаем молодых не только из-за тренеров, которые недостаточно внимательны к ним, из-за хозяйской нерасторопности, организационной дряблости, чему свидетельство — отсутствие спортинтерната.

Мы упускаем молодых и по вине болельщиков.

На опубликованные в газете «Письма из пароходства» откликнулся Михаил Ильич Ковалевский, который работает сейчас в Балтийском пароходстве, а ранее трудился в Черноморском.

В частности, он пишет: «Как-то мне в Ленинграде профессор одного из одесских вузов сказал следующее: «Вот у вас, если речь зайдет о каком-нибудь ученом, скажут: да, это личность, и перечислят заслуги. А если у нас кто-то назовет фамилию одесского ученого, сразу последует «э!» и перечисление его недостатков...»

К сожалению, наблюдение это выстрадано. И касается оно не только ученых.

В Одессе не любят и не умеют ценить местные таланты. Нужна необычная твердость, сильная и зрелая воля, нужна безграничная вера в свои потенциальные возможности, чтобы выдержать «испытательный срок». Есть старинная и грустная констатация: «Нет пророка в своем отечестве...» Одесса — тот заповедный уголок, где эта сентенция торжествует полновластно.

К начинающим — ни терпения, ни уважения, ни понимания. Обижаются на Беланова, что уехал в Киев. А сколько тому же Беланову, сейчас названному вторым в мире после Марадоны, пришлось выслушать оглушительной хулы в свой адрес!

11.

Не выдерживает никакой критики организация областных и городских соревнований по футболу. Потому не выдерживает, прежде всего, что из этих соревнований исчезла радость, исчезла праздничная приподнятость.

Спорно решение: всех талантливых ребят передавать в школу «Черноморца». Во-первых, исчезла конкуренция, а конкуренция — дрожжи для молодого таланта, оселок, который формирует характер, делает его бойцовским. Во-вторых, ребята, которые в школу попали, но не задержались (неперспективные!), больше в футбол практически не возвращаются. Небрежно брошенное «не подходит» они воспринимают, как клеймо. Но ошибиться в молодом парнишке легко, сломать его — еще легче.

Никуда не годится материальная база.

12.

Самое худшее, что мы можем сейчас сделать, — это бросить клич: «Давай высшую лигу любой ценой!»

Не нужна нам любая цена.

Высшей лиги сейчас мы просто недостойны.

Надо разобраться в нашем футбольном хозяйстве, поставить его на крепкие рельсы — вот тогда и нужно думать о высшей лиге.

Мы станем умнее, чем были, если из нынешнего провала извлечем все уроки.

* * *

ВМЕСТО ПОСЛЕСЛОВИЯ. Все это было написано в пору, когда боль от провала «Черноморца» — падения неоправданного, глупого и потому особенно жестокого — казалась невыносимой. Прошло время, улеглись страсти, рана (извините за патетику) затянулась, но я не считаю необходимым что-либо менять в том, что вылилось тогда. И сейчас сказал бы то же — быть может, не так резко, без такого надрыва...

4 января в актовом зале издательства мне пришлось вести заседание пресс-центра «Вечерней Одессы», посвященное проблемам одесского футбола. Шло это заседание четыре часа, почти до полуночи, в нем приняли участие руководители областного и городского спорткомитетов, ДСО и ведомств, члены областной и городской федерации футбола, ветераны, ответственные работники облсовпрофа, облоно, тренеры ДЮСШ и команд производственных коллективов, многочисленные болельщики, руководители команды «Черноморец».

Разговор был жарким, острым, порою эмоции перехлестывали через край — иначе и быть не могло: ведь Одесса начала превращаться в футбольную провинцию, а смириться с этим не хотел никто.

Дело, безусловно, не закончилось только разговором. Облсовпроф, облоно и облспорткомитет разработали и утвердили специальный план дополнительных мероприятий по дальнейшему развитию футбола в области.

В этом плане записано: изучить возможность создания школы - интерната спортивного профиля (облоно), организовать городской клуб любителей футбола (бассовет «Водник», горспорткомитет и Дворец моряков), разработать единый календарь соревнований по футболу (федерация), проводить смотры-конкурсы работы секций футбола коллективов физкультуры, спортивных клубов и федераций, создать федерацию футбола при

облоно, повысить эффективность аттестации тренерских кадров по футболу (облспорткомитет, федерация), провести перерегистрацию и аттестацию судей, организовать систематическую учебу тренеров и судей, изыскать возможность выделения дополнительных ставок тренеров по футболу в крупных коллективах физкультуры и спортивных клубах (облсовпроф), ввести в систему отчеты тренеров команд - мастеров на федерации футбола, регулярно проводить встречи игроков команд мастеров с членами трудовых коллективов, любителями футбола, открыть дополнительно сто групп по футболу в ДЮСШ облоно, рассмотреть возможность открытия отделений футбола в ДЮСШ вузов города, футбольной ДЮСШ и в облсовете ДСО «Авангард», проводить первенство г. Одессы среди общеобразовательных школ, принять меры по введению в строй футбольных полей нефтеперерабатывающего завода, колхоза имени Карла Либкнехта и инженерно-строительного института, ПО «Стройгидравлика», ПО «Прессмаш», политехнического института, стадионов «Спартак», «Шторм», ПО имени Дзержинского, предусмотреть вывод на реконструкцию стадионов «Январец», ЗОР, «Локомотив», «Продмаш», строительство дополнительных футбольных полей для СДЮШОР «Черноморец», обеспечить трехсменную работу спортивно-оздоровительного лагеря СДЮШОР «Черноморец», ввести в строй футбольные поля на оздоровительных базах «Затока» и «Альбатрос», при проведении городских и областных соревнований практиковать выпуск афиш, поручить комиссии областной федерации, отвечающей за организацию работы с ветеранами футбола, контроль и оказание помощи в трудоустройстве футболистов команд-мастеров, закончивших выступления, в музее спортивной славы на стадионе «Спартак», предусмотреть специальный раздел по футболу...

Если все это будет выполняться (а выполняться оно будет, если каждый истинный любитель футбола определит точку приложения и своих сил — понадобится, например, трудовое участие в строительстве и реконструкции стадионов), если все это будет выполняться, то разговор о высшей лиге не придется нам откладывать на годы и годы.

Чтобы не забывалась конечная цель, мы и публикуем в этом выпуске календарь игр в высшей лиге. Среди шестнадцати избранных «Черноморец» не значится. Будем надеяться: временно...

Борис ДЕРЕВЯНКО.

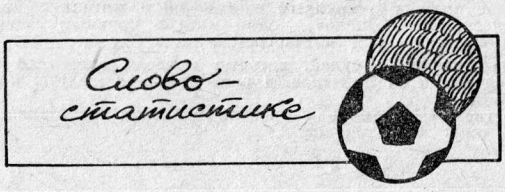

За время пребывания в высшей лиге «Черноморец» провел 624 матча, в которых добился 206 побед, свел вничью 183 встречи и проиграл 235 поединков. Разность мячей 651—735. Больше всех матчей в высшей лиге провел В. Плоскина — 341, он же лучший бомбардир — на его счету 44 гола. Можно предположить, что эти рекорды продержатся долго.

* * *

В тридцати матчах 1986 года команда «Черноморец» добилась восьми побед, семь встреч свела вничью, остальные игры проиграны. Забито 29, пропущено 37 мячей, все мячи пропустил участвовавший в 29 матчах В. Гришко, А. Чистов играл в одной встрече и ушел «сухим». Голы забивали: В. Финк, В. Хлус — по 5; И. Юрченко, Ю. Секинаев — по 3; С. Жарков, В. Ищак, О. Морозов, В. Пасулько — по 2; А. Багапов, И. Наконечный, Г. Перепаденко, В. Плоскина, И. Савельев — по 1. Голы забивали 13 футболистов.

На своем поле команда добилась шести побед, столько же встреч проиграла. Три встречи завершились вничью, забито и пропущено по 19 мячей: в актив внесено 15 очков, столько же — в пассив. Гораздо хуже итоги на выезде: в 15 матчах всего две победы и 4 ничьих при 9 поражениях. Голы 10—18.

В первом круге одесситы выступили относительно успешно, выиграв шесть матчей, пять проиграв, сведя вничью четыре поединка. Забито 16 голов, пропущено на один меньше. Во втором круге «Черноморец» преобразился. Вот его достижения: 2 победы, 3 ничьих при 10 поражениях. Забито 13 голов, пропущено 22 мяча. К 16 очкам, добытым в первом круге, добавил еще 7.

В прошедшем чемпионате тренеры воспользовались услугами 24 игроков. 15 из них сыграли более 50 процентов игр. В 29 матчах играл В. Гришко, в 28 — В. Плоскина, в 27 — И. Савельев, в 25 — С. Жарков и О. Морозов, в 24 — Л. Гайджаржи и В. Ищак, 23 раза выходил на поле В. Финк, по 22 — Г. Перепаденко и Ю. Секинаев, 19 — В. Пасулько, 17 — В. Хлус, 16 — А. Скрипник, 15 — И. Наконечный, И. Юрченко, в 14 поединках участвовал Ю. Смотрич, в 13 — А. Спицын, в 10 — А. Багапов. Семь игр на счету у С. Зирченко, пять — у Н. Романчука и С. Третьяка, по одной — у Г. Псомиади, В. Стрижакова и А. Чистова.

В ворота соперников назначен только один пенальти, его в матче с минским «Динамо» реализовал В. Хлус, в сезоне 1985 года таких ударов было 11.

В ворота «Черноморца» было назначено 4 пенальти. 3 реализовано, а удар ереванца Рафаэла Галустяна В. Гришко парировал. Самым удачным отрезком в выступлении команды были 11—14 туры, когда после двух ничьих с московским «Спартаком» и «Араратом» последовали две победы над «Нефтчи» и тбилисским «Динамо», притом последний матч состоялся в Тбилиси.

После победы в 17-м туре над «Кайратом» последовала серия без выигрышей вплоть до последнего, 30-го тура.

В 9 матчах футболисты «Черноморца» не забивали голов.

В 10 матчах ворота команды остались «сухими». 9 таких матчей на счету В. Гришко, 1 — у А. Чистова.

14 игроков команды получили 21 предупреждение. Чаще других был предупрежден И. Юрченко — 5 желтых карточек. Дважды предупреждались И. Савельев и И. Наконечный.

В первых таймах «Черноморец» забил 8 голов, во втором 21.

Если условно матч разделить на 6 частей по 15 минут, то получится, что в первые 15 минут было забито 5 голов, во вторые — 2, в третьи — 1. Во втором тайме соответственно 4, 8, 9 голов, т. е. отчетливо видно, что «Черноморец» — команда второго тайма.

Игры «Черноморца» посмотрели 492,8 тысячи зрителей. В Одессе — 208,6, на выезде 284,2.

Одесситы выиграли две встречи с крупным счетом 3:0 в матчах с минским «Динамо» и кутаисским «Торпедо», один матч с крупным счетом проиграли киевскому «Динамо» 1:4. Все матчи состоялись в Одессе.

Встречи «Черноморца» судили 18 судей, которые вынесли одесситам 21 предупреждение. Их предъявили 14 арбитров. 4 раза доставал желтую карточку В. Кузнецов из Омска.

По три матча с участием «Черноморца» провели москвичи А. Хорлин и С. Хусаинов, а также омич В. Кузнецов.

* * *

Дублеры «Черноморца» выступили успешно, заняв 4-е место, уступив третью ступеньку киевлянам только по результатам личных встреч. Дублеры «Черноморца» забили 51 гол. Они на счету: В. Стрижакова — 9, С. Зирченко — 6, В. Финка и В. Хлуса по 5, С. Жаркова, Н. Романчука, А. Чукарина и И. Юрченко — по 3, А. Гузиенко, Ю. Секинаева и Б. Тропанца — по 2, А. Багапова, В. Лумпова, О. Морозова, Г. Перепаденко, А. Телесненко, В. Тищенко, С. Третьяка, В. Черникова — по одному.

* * *

По традиции предлагаем списки игроков, сыгравших наибольшее количество встреч и забивших больше всех голов.

Старожилы

1.	В. Плоскина	— 341
2.	В. Лещук	— 276
3.	В. Ищак	— 239
4.	В. Устимчик	— 213
5.	С. Жарков	— 171
6.	В. Шевченко	— 165
7.	В. Зубков	— 162
8.	А. Скрипник	— 160
9.	В. Сыромятников	— 150
10.	В. Москаленко	— 148

Бомбардиры

1.	В. Плоскина	— 44
2.	В. Шевченко	— 34
3—4.	Ю. Горячев	— 27
3—4.	В. Москаленко	— 27
5—6.	И. Беланов	— 26
5—6.	В. Финк	— 26
7—8.	И. Шарий	— 25
7—8.	В. Устимчик	— 25
9.	И. Секеч	— 21
10.	В. Макаров	— 20

Изменения в десятках по сравнению с прошлогодними незначительны: среди игроков, сыгравших наибольшее количество встреч, потерял место А. Ярчук, увеличили свои достижения В. Плоскина, В. Ищак и С. Жарков, что позволило последнему подняться с 9-го места на 5-е, вошел в десятку А. Скрипник и сразу же занял 8-ю строчку, потеснив В. Сыромятникова и В. Москаленко.

Среди бомбардиров изменений и того меньше. В. Плоскина добавил один гол к своему рекорду. В. Финк — 5 и делит 5—6 места с Белановым.

* * *

Интересно посмотреть список лучших бомбардиров «Черноморца» за все время выступления в классе «А». В этот список вошли лишь пять спортсменов, выступавших в низших классах: А. Шепель — забивший 68 голов в первой лиге, И. Секеч — 5 и С. Звенигородский — 15 в этом же турнире, а также В. Москаленко и А. Колдаков, забившие соответственно 20 и 25 голов во второй группе класса «А».

1.	А. Шепель	— 76
2.	В. Москаленко	— 47
3.	В. Плоскина	— 44
4.	В. Шевченко	— 34
5.	Ю. Горячев	— 27
6—8.	И. Беланов	— 26
	В. Финк	— 26
9.	И. Секеч	— 26
10.	С. Звенигородский	— 26
11—12.	И. Шарий	— 25
	В. Устимчик	— 25
13.	А. Колдяков	— 25

В преддверии игр в первой лиге напомним некоторые результаты: больше всех матчей провел В. Нечаев — 115, лучший бомбардир — А. Шепель.

Николай ТКАЧ.

КОМУ ЖЕ НУЖЕН СКА?

После окончания сезона 1985 года в СКА вновь произошла смена старшего тренера — коллектив возглавил заслуженный тренер РСФСР, мастер спорта Иосиф Беца.

Новый тренер пришелся ко двору. Настроение было рабочим, но, правда, не столь приподнятым, как накануне предыдущего сезона. На сей раз СКА солидного пополнения не получил, хотя и особо значительных потерь не понес. Беспокоила тренеров ставшая привычной для армейских клубов проблема — как использовать футболистов, срок службы которых истекает в мае—июне. Отказываться от их услуг — чистое расточительство, наигрывать в составе — как и чем в середине сезона латать прорехи?

Обязательства на сей раз принимали более осторожно — на первое место не замахивались. Настраивались на борьбу за место в призовой тройке.

Обязательства осуществить не удалось. Впоследствии Иосиф Беца очень сожалел, что обязательства эти выглядели как бы односторонними — перед игроками и тренерами была выдвинута довольно высокая задача, но нигде ничего не было сказано об ответственности спортивных руководителей перед командой.

Весьма чувствительную потерю СКА понес уже перед стартом — армейским руководством была удовлетворена просьба Александра Тарханова о переводе в ростовский СКА.

Стартовал СКА успешно: на своем поле одесситы победили харьковский «Маяк» и черниговскую «Десну», на равных играли в Ровно и Луцке (в матче с местными автозаводцами одесситы потерпели первое поражение в сезоне — 0:1). Затем армейцы в Одессе нанесли поражение «Заре» — 3:0, выиграли у «Стахановца» и на короткое время даже возглавили турнирную таблицу. Все зависело теперь от того, сколь решительно команда будет играть в гостях: были серьезные опасения, что вновь скажется ставшая уже хронической болезнь команды — безвольная, пассивная, обреченная игра на полях соперников. К сожалению, опасения эти подтвердились — одесситы трижды подряд проиграли (в Севастополе, Симферополе и Черновцах) и откатились на седьмое место.

Потери очков еще можно было наверстать, труднее было восстановить морально-психологическую устойчивость коллектива. На своем поле одесситы не только не выправили положение, но взяли в матчах с николаевцами и херсонцами лишь очко — поражение от «Кристалла» было очень болезненным, несмотря на то, что херсонская команда находилась в это время в лидирующей группе.

(Учитывая то, что в этой статье мы рассказываем не только о выступлениях одесситов, но и о соревнованиях в шестой украинской зоне, заметим, что после двенадцати туров на шестое место переместилась «Заря», но от «Таврии» ворошиловградцы отставали на семь очков, имея при этом игру в запасе).

Предпоследний матч первого круга одесситы проиграли в Тернополе — 0:1, а в четырнадцатом туре сыграли вничью в Ивано-Франковске.

Положение команд после первого круга:

Первая группа:

		И	В	Н	П	М	О
1.	«Таврия» Симф.	13	7	6	0	27—8	20
2.	«Нива» Тр.	13	7	4	2	19—11	18
3.	«Торпедо» Лц.	13	6	4	3	14—10	16
4.	«Авангард» Ровно	13	5	5	3	12—9	15
5.	«Маяк» Хрк.	13	4	5	4	10—10	13
6.	«Судостроитель» Нк.	13	3	7	3	11—9	13
7.	«Кристалл» Херсон	13	3	7	3	13—15	13
8.	«Заря» Вр.	13	3	7	3	10—13	13
9.	«Буковина» Черновцы	13	2	8	3	9—10	12
10.	СКА Од.	13	4	3	6	10—13	11
11.	«Десна» Черниг.	13	3	5	5	7—10	11
12.	«Прикарпатье» Ив.-Фр.	13	3	5	5	11—16	11
13.	«Атлантика» Сев.	13	3	4	6	9—18	10
14.	«Стахановец» Стах.	13	2	2	9	7—17	6

Вторая группа

1.	«Динамо» Ирп.	13	6	6	1	13—6	18
2.	«Кривбасс» Кр. Р.	13	6	5	2	19—9	17
3.	«Океан» Керчь	13	7	2	4	18—2	16
4.	«Подолье» Хм.	13	6	3	4	21—16	15
5.	«Звезда» Крг.	13	6	2	5	11—17	14
6.	«Шахтер» Гр.	13	5	4	4	13—11	14
7.	СКА К.	13	5	3	5	13—10	13
8.	«Закарпатье» Ужг.	13	5	3	5	12—9	13
9.	«Торпедо» Зп.	13	5	3	5	11—10	13
10.	«Нива» Вн.	13	4	5	4	8—10	13
11.	«Нефтяник» Ахт.	13	4	4	5	11—12	12
12.	«Спартак» Жт.	13	4	4	5	9—12	12
13.	Новатор» Жд.	13	2	3	8	9—21	7
14.	«Шахтер» Пг.	13	1	3	9	8—21	5

Итак, уже к концу мая выяснилось, что планы на сезон необходимо пересматривать — ни о борьбе за путевку в переходной турнир, ни о призовом месте не могло быть и речи.

В команде происходили значительные изменения: закончил службу в рядах Советской Армии и переехал в Днепропетровск Бабкен Меликян, все реже и реже появлялся в основном составе и в конечном итоге оказался вне команды Владимир Малый, еще раньше завершил выступления Владимир Смаровоз, демобилизовался Валентин Стрижаков. Из опытных футболистов в команде остались лишь П. Чилиби, С. Марусин и С. Матухно. Впрочем, перед началом чемпионата очень большие надежды связывались с Виктором Сахно, но ожидания эти не оправдались — способный форвард провел весь сезон на редкость слабо.

Все чаще и чаще появлялись в основном составе молодые футболисты И. Харьковщенко, С. Гусев, А. Андросов, А. Никифоров, Д. Решетник, О. Гапоненко, Г. Оганесян, полноправными игроками основного состава стали А. Ролевич, С. Янушайтис, В. Максим, С. Шматоваленко, С. Гончаров.

Молодые футболисты играли неровно, нестабильно. Дабы их становление протекало быстрее, нужны были терпение, выдержка, вера и такт, но время диктовало свои условия. Стало известно новое положение о реорганизации чемпионата во второй лиге — согласно проекту лишь восемь украинских клубов попадали в южную зону. Но для этого необходимо было, как минимум, пробиться в семерку сильнейших в своей группе, что давало право участия в финальном турнире команд, оспаривающих места с первого по четырнадцатое. А следует сказать, что выход в семерку становился для армейцев все более проблематичным. Положение еще более осложнялось тем, что в решающих играх не принимали участия С. Шматоваленко и А. Ролевич, призванные под знамена сборной республики для участия в Спартакиаде народов СССР (молодые армейцы — воспитанники СДЮШОР «Черноморец» стали в составе сборной УССР чемпионами Спартакиады народов СССР). Но в самый ответственный момент команда сумела проявить волю и характер и победила своих конкурентов на стадионах Харькова и Чернигова. Этот успех позволил СКА не только обеспечить себе место в главном финале, но и позволял надеяться на попадание в восьмерку лучших.

Таблица розыгрыша после предварительного этапа

Первая группа

		И	В	Н	П	М	О
1.	«Таврия»	26	14	10	2	68—23	38
2.	«Заря»	26	13	8	5	39—25	34
3.	«Нива» Тр.	26	12	9	5	34—22	33
4.	«Торпедо» Лц.	26	13	6	7	27—20	32
5.	«Судостроитель»	26	9	11	6	29—23	29
6.	СКА Од.	26	11	6	9	28—25	28
7.	«Авангард»	26	9	8	9	25—22	26
8.	«Маяк»	26	9	7	10	20—23	25
9.	«Прикарпатье»	26	8	8	10	24—34	24
10.	«Десна»	26	8	7	11	25—31	23
11.	«Буковина»	26	6	11	9	23—25	23
12.	«Кристалл»	26	5	11	10	25—45	21
13.	«Атлантика»	26	5	5	16	19—45	15
14.	«Стахановец»	26	4	5	17	17—40	13

Вторая группа

		И	В	Н	П	М	О
1.	СКА К.	26	14	6	6	39—24	34
2.	«Подолье»	26	12	6	8	43—31	30
3.	«Закарпатье»	26	12	6	8	32—24	30
4.	«Кривбасс»	26	11	8	7	41—31	30
5.	«Океан»	26	13	3	10	35—30	29
6.	«Торпедо» З.	26	12	5	9	35—27	29
7.	«Нива» В.	26	11	7	8	27—23	29
8.	«Динамо»	26	8	13	5	23—20	29
9.	«Спартак»	26	8	8	10	27—29	24
10.	«Звезда»	26	9	4	13	28—50	22
11.	«Нефтяник»	26	8	6	12	22—30	22
12.	«Шахтер» Г.	26	8	5	13	26—33	21
13.	«Шахтер» Пг.	26	7	7	12	29—32	21
14.	«Новатор»	26	3	8	15	14—40	14

Первый финальный поединок стал для СКА «ледяным душем» — на своем поле армейцы со счетом 0:3 проиграли «Закарпатью». Весь парадокс заключался в том, что именно этот матч был, по мнению И. Бецы, лучшим для СКА в сезоне — своеобразная маленькая футбольная трагедия: одна команда разнообразно и мощно атакует, но не забивает, а соперник стопроцентно реализует свои шансы.

Надежды СКА на удачный исход финального турнира еще более пошатнулись после поражения в Керчи — это была единственная победа «Океана» в финале. Армейцы продолжали борьбу, были на их счету и успехи, но следует признать, что в целом СКА провел финальный турнир плохо. В 14 матчах команда сумела взять лишь девять очков, забила 11 мячей, а пропустила 19. По числу забитых мячей одесситы занимают последнее место среди команд, оспаривающих места с первого по четырнадцатое.

Итоговая таблица

За 1—14-е места

		И	В	Н	П	М	О
1.	«Заря»	40	25	10	5	68—34	60
2.	«Таврия»	40	22	15	3	102—46	59
3.	СКА К.	40	20	9	11	65—42	49
4.	«Нива» Тр.	40	17	14	9	53—38	48
5.	«Торпедо» Лц.	40	19	9	12	50—39	47
6.	«Кривбасс»	40	16	13	11	58—48	45
7.	«Нива» Вн.	40	17	9	14	44—44	43
8.	«Подолье»	40	16	11	13	64—50	43
9.	«Торпедо» Зп.	40	17	7	16	49—47	41
10.	«Закарпатье»	40	16	9	15	50—49	41
11.	«Авангард»	40	16	9	15	46—44	41
12.	«Судостроитель»	40	14	13	13	49—39	41
13.	СКА Од.	40	14	9	17	39—44	37
14.	«Океан»	40	14	4	22	46—63	32

За 15—28 места

		И	В	Н	П	М	О
15.	«Буковина»	40	14	13	13	40—38	41
16.	«Динамо»	40	13	15	12	36—39	41
17.	«Прикарпатье»	40	12	16	12	41—46	40
18.	«Шахтер» Гр.	40	15	9	16	47—47	39
19.	«Нефтяник»	40	14	10	16	42—42	38
20.	«Спартак»	40	14	10	16	46—48	38
21.	«Звезда»	40	16	5	19	48—79	37
22.	«Маяк»	40	14	9	17	34—41	37
23.	«Десна»	40	13	10	17	37—44	36
24.	«Шахтер» Пг.	40	11	12	17	42—48	34
25.	«Кристалл»	40	9	14	17	51—72	32
26.	«Новатор»	40	9	13	18	31—50	31
27.	«Атлантика»	40	10	7	23	37—60	27
28.	«Стахановец»	40	7	8	25	31—65	22

Если уж кто провел финальный турнир на одном дыхании — так это «Заря». Ворошиловградцы не проиграли ни одного поединка и лишь две встречи свели вничью — 26 из 28. Опередив «Таврию», «Заря» завоевала звание чемпиона республики, а в переходном турнире сумела победить, чего уже много лет подряд не могли добиться другие чемпионы нашей республики.

Старший тренер «Зари» В. Добижа, много лет работавший с юношами, решил вернуть хотя бы часть воспитанников в родной клуб.

На старте «Зарю» преследовали травмы, и лишь во втором круге предварительного этапа «Заря» уже заиграла по-настоящему, а в финальном турнире была просто неудержима.

Поздравляя с успехом «Зарю», хочется все же «докопаться» до причин неудач одесского СКА. Не хочу сейчас ворошить все архивы (да и что это даст — разное время, разные соперники), но без риска ошибиться могу сказать: нынешнее выступление армейской команды — одно из слабейших за более чем тридцатилетнюю историю клуба. Другое дело — могли ли армейцы выступить лучше? Состав команды меняется (и не в сторону усиления), а наши претензии и притязания остаются прежними. Впрочем, чьи это «наши» — болельщиков, журналистов, спортивных руководителей? Что касается высоких спортивных руководителей одесского армейского футбола, то они, похоже, смирились с невысоким положением своего футбольного клуба. На старте второго круга финального турнира, когда стало ясно, что одесский СКА в «гранды» второй лиги не пробьется, я написал в газете заметочку в несколько строк, озаглавленную «Что посеешь...». Выдержки из нее я приведу. «СКА занимает сегодня место, вполне соответствующее возможностям команды... За десять лет СКА прошел путь от коллектива физкультуры до команды высшей лиги. Сейчас армейцы отступили почти на исходные позиции». Вот именно тогда высокий армейский спортивный руководитель и выразил мне свое неудовольствие по этому поводу: «Я тоже ценю юмор. Но как вы там шутите — во всяком случае в финальный турнир наша команда пробилась».

И мне подумалось — чем же уже довольствуются, когда и тринадцатое место почитают за успех? Как, наконец, задеть самолюбие людей, ответственных за выступления одесской армейской футбольной команды? Что им сказать? Сказать, что это на сегодняшний день самая слабая армейская команда не только на Украине, но и в стране. Быть может, тогда взыграет их самолюбие?

А может быть, поймают на неточности — ведь есть еще и ЦСКА-2, те будто бы по прошлому году пока послабее... Да, весь армейский футбол переживает сейчас не самые лучшие дни, но ведь в Ростове, во Львове, в Киеве что-то же делают для команды — чем хуже Одесса?

Я понимаю — у армейских спортивных руководителей и без футбола забот хватает, армейские спортсмены занимают ведущее место в городе, и во многом благодаря им. Одесса конкурентоспособна в споре с ведущими областями республики. Но это вовсе не означает, что футболисты одесского СКА должны влачить жалкое существование. Подумать только — защитник Чилиби, который провел далеко не самый лучший сезон, с... шестью забитыми мячами является лучшим бомбардиром команды (Марусин, кстати говоря, в этом списке третий).

По окончании сезона 1985 года я задал ветеранам одесского СКА вопрос — что, на ваш взгляд, нужно сделать, чтобы СКА сумел добиться цели? Ответы были искренними и взволнованными.

Что же изменилось за 1986 год? О хорошем подборе игроков теперь говорить не приходится. А что улучшилось? Не будем сейчас говорить о базе, о восстановительном центре — такие вопросы за год не решаются, хотя, справедливости ради, следует подчеркнуть, что говорят об этом добрый десяток лет. У команды нет самого необходимого — хороших бутс, футболок. Было не смешно (а хотелось плакать), когда армейцы даже играли не в одинаковых футболках и трусах (у одних — гладкие, у других — с белой полосой), а какие это были футболки — вылинявшие, выцветшие.

А сколько нареканий вызывает организация питания команды — из-за желудочных заболеваний целая группа игроков в середине лета не участвовала в играх. Оставляет желать лучшего медицинское обслуживание. Армейцы выезжают на игры в другие города автобусом. Но что это за автобус — беспрерывные и серьезные поломки в пути стали нормой.

Команде крайне необходимо улучшить свое финансовое положение, а для этого нужно привлечь на стадион зрителей. Как это сделать — решать армейским спортивным руководителям. Пока же ситуация выглядит анекдотически: плохо играют из-за того, что многого не хватает, а много не хватает, потому что не на что купить — ведь зритель не идет, так как плохо играют.

Отдельный и серьезный разговор должен идти о детско-юношеской футбольной школе. Создается впечатление, что она существует только потому, что без нее команду мастеров не допустили бы к чемпионату.

У ребят нет полей, маленькую площадку и ту забрали, даже в спортивных залах СКА школе не выделяют часов для занятий.

О преемственности. Ясно, что если команде уделяется минимум внимания, то и у игроков не возникает никаких желаний связать свою судьбу с армейским клубом после окончания действительной службы. И еще одно — нужно дорожить своим реноме: сплошь и рядом видишь, как теряется интерес к игроку по мере того, как футболист с возрастом или из-за болезни утрачивает свое мастерство. А следует делать так, чтобы о клубе шла добрая слава: если ты заслужил — то в беде тебя тут не бросят и о будущем твоем позаботятся. К сожалению, доброй репутацией одесский клуб, видимо, сейчас не пользуется — раньше многие молодые футболисты из различных городов страны стремились играть в одесском СКА, сейчас же одесситы, кишиневцы, запорожцы, ребята из Крыма предпочитают СКА (Киев), СКА (Львов), СКА (Ростов) и т. д.

Причину неудач СКА Иосиф Беца видит и в «слабо контролируемом судействе». Возможно, и были потери в очках из-за необъективного или предвзятого судейства, но почему же СКА потерял столько очков на своем поле, где судейство в целом было объективным?

Так что же, все было плохо? Нет, год был знаменательным тем, что в полный голос заявила о себе большая группа молодых футболистов. Ровно и уверенно провел сезон Шматоваленко, хочется верить, что в 1987 году прибавят в мастерстве Гусев, Никифоров, Андросов, Гапоненко, Решетник, Харьковщенко и их старшие товарищи. Следует отдать должное смелости руководителей команды, доверивших молодежи место в основном составе — это, несомненно, на пользу всему одесскому футболу. Но мог ли СКА и в этом составе выступить лучше? Думаю, да, если бы не было тех организационных неурядиц, о которых говорилось выше.

Так нужен ли армейскому спорту сильный, честолюбивый, ставящий перед собой высокие задачи одесский армейский футбольный клуб? Хотелось бы ответить на этот вопрос положительно. Да вот иногда тревожит мысль, что эта команда нужна только небольшой, шумной, агрессивной, но на редкость верной своему клубу группе болельщиков, цепко хранящей в памяти времена, когда о футболистах одесского СКА шла добрая слава.

Роман СВЕТЛАНОВ.

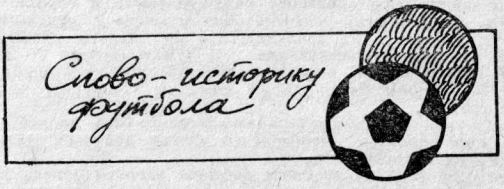

Второй эшелон

С первого чемпионата страны среди клубных команд первенство проводилось в нескольких группах. Лучшие команды второго эшелона на следующий год получали право оспаривать медали и чемпионское звание.

В приведенной ниже таблице указаны призеры первенства страны во втором эшелоне, который в свое время имел разные названия: группа Б (1936—1937 гг.), вторая группа (1939—1940 гг.), II группа (1946—1949 гг.), класс Б (1950—1962 гг.), 2-я группа класса А (1963—1969 гг.) и, наконец, с 1970 года по наши дни — 1-я лига.

По-разному определялось и количество команд-лауреатов, которые в следующем году допускались играть в главном турнире первенства: в 1938 году, например, турнир был расширен за счет целой группы команд. Одесситы помнят, что по итогам 1964 года сразу четыре команды (в том числе одесские СКА и «Черноморец») получили право играть в классе А. А в сезоне 1985 года ни один из представителей первой лиги в высшую не попал. Команды, получившие право на следующий год играть в турнире сильнейших, в таблице отмечены черным шрифтом.

И еще одно замечание. В 1959—1962 годах турнир второго эшелона во всесоюзном масштабе не проводился. Команды определяли сильнейших в регионах.

Год	I	II	III
1936 в.	**«Динамо» Тб**	«Торпедо» М	«Зенит» Л
1936 о.	**«Металлург» М**	«Темп» Б	«Электрозавод» М
1937	**«Спартак» Л**	**«Динамо» Р**	**«Темп» Б**
1938	Турнир не проводился		
1939	**«Кр. Советов» М**	**«Локомотив» Тб**	«Динамо» Р
1940	**«Кр. заря» Л**	**«Спартак» Л**	«Строитель» Б
1946	**ВВС**	«Пищевик» М	Дом офицеров Тб и «Торпедо» Г
1947	**«Локомотив» М**	«Торпедо» Г	«Локомотив» Х
1948	**«Локомотив» Х**	«Металлург» М	**«Динамо» Ер**
1949	**«Спартак» Тб**	К-да г. Калининграда (М. о.)	«Пищевик» Од
1950	**ВМС**	**«Торпедо» Г**	«Спартак» В
1951	**К-да г. Калинина**	**«Динамо» Мн**	«Локомотив» М
1952	**«Локомотив» Х**	**«Спартак» В**	ОДО Тб
1953	**«Динамо» Мн**	**«Торпедо» Г**	«Шахтер» Д
1954	**«Шахтер» Д**	«Спартак» В	«Нефтяник» Б
1955	**«Буревестник» Кш и ОДО Св**		«Спартак» Кл и «Спартак» Ер
1956	**«Спартак» Мн и «Кр. Советов» Кб**		«Торпедо» Тг и ОДО Тб
1957	**«Авангард» Л**	«Спартак» И-Ф	СКВО Св
1958	**СКВО Р**	СКВО Св	СКЧФ
1959—1962	Соревнования во всесоюзном масштабе не проводились		
1963	**«Шинник» Яр**	**«Волга» Г**	«Труд» Вр
1964	**«Локомотив» М**	**СКА Од**	**«Пахтакор» Тш**
1965	**«Арарат» Ер**	**«Кайрат» А-А**	«Авангард» Х
1966	**«Заря» Вш**	«Жальгирис» В	«Политотдел» Т. о.
1967	**«Динамо» Кд**	«Шахтер» Крг	СКА К
1968	**«Уралмаш» Св**	«Карпаты» Лв	«Иртыш» Ом
1969	**«Спартак» Орд**	«Днепр» Дн	СКА Хб
1970	**«Карпаты» Лв**	**«Кайрат» А-А**	«Днепр» Дн
1971	**«Днепр» Дн**	**«Локомотив» М**	«Черноморец» Од
1972	**«Пахтакор» Тш**	**«Шахтер» Д**	«Черноморец» Од
1973	**«Черноморец» Од**	**«Нистру» Кш**	«Локомотив» М
1974	**«Локомотив» М**	**СКА Р**	«Динамо» Мн
1975	**«Кр. Советов» Кб**	**«Динамо» Мн**	«Торпедо» Кт
1976	**«Кайрат» А-А**	**«Нефтчи» Б**	«Пахтакор» Тш
1977	**«Спартак» М**	**«Пахтакор» Тш**	«Таврия» С
1978	**«Кр. Советов» Кб**	**СКА Р**	**«Динамо» Мн**
1979	**«Карпаты» Лв**	**«Кубань» Крс**	«Памир» Дш
1980	**«Таврия» С**	**«Днепр» Дн**	«Металлист» Х
1981	**«Металлист» Х**	**«Торпедо» Кт**	«Локомотив» М
1982	**«Жальгирис» В**	**«Нистру» Кш**	«Колос» Н
1983	**«Кайрат» А-А**	**СКА Р**	«Факел» Вр
1984	**«Факел» Вр**	**«Торпедо» Кт**	СКА «Карпаты» Лв
1985	«Даугава» Рг	ЦСКА	СКА «Карпаты» Лв

Условные обозначения: Тб — Тбилиси, М — Москва, Л — Ленинград, Б — Баку, Р — Ростов, Г — Горький, Х — Харьков, Ер — Ереван, Од — Одесса, В — Вильнюс, Мн — Минск, Д — Донецк, Кш — Кишинев, Св — Свердловск, Кл — Калинин, Кб — Куйбышев, Тг — Таганрог, И-Ф — Ивано-Франковск, Яр — Ярославль, Вр — Воронеж, Тш — Ташкент, Вш — Ворошиловград, Кд — Кировобад, Крг — Караганда, К — Киев, Лв — Львов, Ом — Омск, Орд — Орджоникидзе, Дн — Днепропетровск, Хб — Хабаровск, Кт — Кутаиси, С — Симферополь, Крс — Краснодар, Дш — Душанбе, Н — Николаполь, Рг — Рига, М.о. — Московская область, Т.о. — Ташкентская область.

СКА-87

СТАРШИЙ ТРЕНЕР — БЕЦА Йожеф Йожефович, родился 6 ноября 1929 года, мастер спорта, з. тр. РСФСР. Член КПСС. Образование высшее. Начал играть в Мукачево. Чемпион Олимпийских игр 1956 года. Тренировал команды: СКА (Р/Д) — 1962—1968 и вновь в 1973—1975 гг., СКА (Лв.) (1969—1970), «Арарат» (1979—1981) и «Металлург» (Запорожье) (1978—1979). В СКА (Од.) — с 1986 года.

Тренер — м. с. МАСЛОВСКИЙ Эдуард Иванович. Родился 25 августа 1934 года в Могилевской области. Образование высшее (Одесский педагогический институт). Играл в командах СКА (Лв.), СКА (Од.). На тренерской работе с 1966 года.

Тренер-врач — м. с. СЕВАСТЕЕВ Леонид Николаевич. Родился 27 января 1948 года в Бобруйске. Образование высшее (Одесский медицинский институт, 1978). В команде СКА (Од.) — с 1981 года.

Администратор — КАТЮЖАН Виктор Васильевич. Родился 8 марта 1951 г. в Одессе. Образование высшее. В СКА (Од.) — с 1985 года.

ВРАТАРИ:

БОТНАРАШ Сергей Константинович, родился 27 февраля 1964 года в Кишиневе. Образование среднее, член ВЛКСМ. Футболом начал заниматься с 1974 года в ДЮСШ. С 1981 по 1983 гг. играл в тираспольском «Автомобилисте», с 1984 по 1985 гг. — в «Нистру» (Кишинев). В СКА (Од.) — с 1986 г. Рост — 186 см, вес — 83 кг.

КАСАТОВ Сергей Анатольевич, родился 14 февраля 1968 года в Донецкой области. Образование среднее. Член ВЛКСМ. С 1980 г. — в ДЮСШОР, 1985—1986 гг. — в запорожском «Торпедо». В СКА (Од.) — с 1987 г. Рост — 185 см, вес — 78 кг.

ЗАЩИТНИКИ:

ЧИЛИБИ Петр Христофорович, мастер спорта. Родился 21 марта 1955 года в Запорожье. Образование высшее (Запорожский педагогический институт). В футбол начал играть в Запорожье — первый тренер В. Зозуля. Входил в состав юношеских сборных республики в 1972/73 годах. Играл в командах «Металлург» (Запорожье) — 1973—1977 гг. и в 1983 г.; СКА (Одесса) — 1977—1978 гг. и с 1985 г.; «Черноморец» (1978—1982); «Днепр» (Днепропетровск) — 1984 г. Рост — 178 см, вес — 74 кг.

ЯНУШАЙТИС Сергей Антонович. Родился 10 января 1964 г. в Керчи. Член ВЛКСМ. Образование среднее. Первый тренер — В. Демидчик (Харьковский спортинтернат). С 1981 г. по 1985 г. играл в керченском «Океане» (в 1983 г. в «Таврии»). В СКА (Од.) — с 1986 г. Чемпион летней спартакиады УССР. Рост — 184 см, вес — 75 кг.

СПЕЛЬНИКОВ Игорь Анатольевич, к. м. с., родился 20 августа 1965 года в Кишиневе. Член ВЛКСМ. Образование среднее. Первые тренеры — Н. Есин, В. Карпищенко. Играл в «Нистру» с 1982 года, входил в сборную юношескую команду СССР, призер чемпионата Европы среди юношей (1984). В СКА (Од.) — с 1986 г. Рост — 180 см, вес — 74 кг.

ГОНЧАРОВ Сергей Юрьевич. Родился 12 января 1963 года в Симферополе. Образование среднее. Член ВЛКСМ. Занимался в СДЮСШОР (первый тренер — В. Шведюк). С 1979 по 1981 гг. играл в «Таврии», с 1981 по 1985 гг. — в керченском «Океане». В СКА (Од.) — с 1986 г. Рост — 181 см, вес — 73 кг.

БОБРИКОВ Андрей Иванович, к. м. с. Родился 1 июня 1960 г. в г. Ангарске. Образование высшее (Днепропетровский институт физической культуры). Играл в командах «Ангара» (Ангарск), «Днепр» (Днепропетровск), «Колос» (Никополь), «Атлантика» (Севастополь). В СКА (Од.) — с 1987 года. Рост — 188 см, вес — 84 кг.

РОМАНЕНКО Сергей Николаевич. Родился 14 января 1962 года в Татарбунарском районе Одесской области. Образование высшее. Член ВЛКСМ. Воспитанник СДЮСШОР «Черноморец» (первый тренер — С. Альтман). Играл в командах: «Черноморец» (1979—1983 гг.), СКА (Одесса) (1984), «Кристалл» (Херсон) — 1985—1986 гг. Рост — 183 см, вес — 78 кг.

ПОЛУЗАЩИТНИКИ:

МОКАН Василий Иванович. Родился 19 июня 1966 года в Закарпатской области. Образование среднее (Молдавский техникум физической культуры). Член ВЛКСМ. В 1984 году играл в дублирующем составе «Нистру» (Кишинев), в 1985—1986 гг. — в тираспольском «Текстильщике». В СКА (Од.) — с 1987 г. Рост — 168 см, вес — 65 кг.

СЕМОВ Сергей Викторович, к. м. с. Родился 26 мая 1967 г. в Одессе. Член ВЛКСМ. Образование среднее. Воспитанник СДЮСШОР «Черноморец» (тренер — Г. Бурсаков), играл за дублирующий состав «Черноморца» (1984/85 г.). Рост — 180 см, вес — 71,5 кг. Защищал цвета сборной УССР на турнире «Переправа» (1985 г.). В СКА (Од.) — с 1985 г.

НИКИФОРОВ Александр Валерьянович, к. м. с. Родился 18 октября 1967 года в Одессе. Член ВЛКСМ. Образование среднее. С 1975 по 1984 гг. обучался в СДЮСШОР «Черноморец» (тренеры — Г. Бурсаков, И. Иваненко). В 1984—1985 гг. играл за дублирующий состав «Черноморца». В СКА (Од.) — с 1986 г. Рост — 181 см, вес — 70 кг.

ОГАНЕСЯН Гигам Арменакович, к. м. с. Родился 21 августа 1967 г. в Ереване. Член ВЛКСМ. Образование среднее. Играл в дублирующем составе «Арарата». В СКА (Од.) — с 1986 г. Рост — 174 см, вес — 65 кг.

РЕШЕТНИК Дмитрий Яковлевич. Родился 30 июня 1967 года в Одессе. Образование среднее. Член ВЛКСМ. С 1977 по 1984 гг. обучался в СДЮСШОР «Черноморец» (тренеры — Бурсаков, Иваненко). В СКА (Од.) — с 1986 г. Рост — 180 см, вес — 72 кг.

ФЛЕНТЯ Олег Георгиевич. Родился 6 августа 1964 г. в Кишиневе. Член ВЛКСМ. Образование среднее. Первый тренер — Г. Сажин. В «Нистру» — с 1982 по 1985 гг. В СКА (Од.) — с 1986 г. Рост — 180 см, вес — 71,5 кг.

ЛЕМЕШКО Эдуард Васильевич. Родился 4 августа 1968 года в Ялте. Член ВЛКСМ. Образование среднее. Играл в «Металлисте» (Харьков), «Судостроителе» (Николаев). В СКА (Од.) — с 1987 г. Рост — 176 см, вес — 70 кг.

ГАПОНЕНКО Олег Николаевич. Родился 28 мая 1968 г. в Одессе. Член ВЛКСМ. Образование среднее. С 1977 по 1985 гг. — в СДЮСШОР «Черноморец» (тренер — Семенов), с 1986 г. — в СКА (Одесса). Рост — 184 см, вес — 74 кг.

САК Юрий Николаевич. Родился 3 января 1967 года в Запорожье. Член ВЛКСМ. Образование среднее, играл в запорожских командах «Металлург» и «Торпедо». В СКА (Од.) — с 1987 г. Рост — 187 см, вес — 78 кг.

НАПАДАЮЩИЕ:

ГУСЕВ Сергей Евгеньевич. Родился 1 июля 1967 г. в Одессе. Член ВЛКСМ. Образование среднее. С 1975 по 1984 гг. — в СДЮСШОР «Черноморец» (тренеры — Г. Бурсаков, И. Иваненко). С 1984 по 1985 гг. — дублирующий состав «Черноморца». В СКА (Од.) — с 1986 г. Входил в состав сборной юношеской команды СССР. Рост — 180 см, вес — 75 кг.

САХНО Виктор Павлович. Мастер спорта. Родился 1 декабря 1961 г. в Киеве. Член ВЛКСМ. Образование среднее. Воспитанник футбольной школы «Динамо» (Киев) (первый тренер — Е. Котельников). Играл в командах «Прикарпатье» (Ивано-Франковск), «Авангард» (Ровно), «Черноморец». В СКА (Одесса) — с 1986 г. Рост — 186 см, вес — 79 кг.

РАЙЧЕВ Игорь Иванович. Родился 31 мая 1968 г. в г. Вольногорске Днепропетровской области (в 1982 г. семья переехала в Измаил). Член ВЛКСМ. Образование среднее. С 1977 по 1983 гг. — ДЮСШ. В 1983—1985 гг. обучался в республиканском спортинтернате (Киев). В 1985—1986 гг. играл в николаевском «Судостроителе». Рост — 183 см, вес — 80 кг.

АНДРОСОВ Андрей Анатольевич. Родился 12 января 1968 г. в г. Одессе. Член ВЛКСМ. Образование среднее. С 1987 г. — в СДЮСШОР «Черноморец» (тренер — Семенов). 1984—1985 гг. — в дублирующем составе «Черноморца». В СКА (Од.) — с 1986 г. Рост — 180 см, вес — 75 кг.

СТРОЕНКО Сергей Васильевич. Родился 22 февраля 1967 года в Саратском районе Одесской области. Член ВЛКСМ. Образование среднее. С 1977 г. — в ДЮСШ, 1984—1986 гг. — в тираспольском «Текстильщике». В СКА (Од.) — с 1987 г. Рост — 180 см, вес — 73,5 кг.

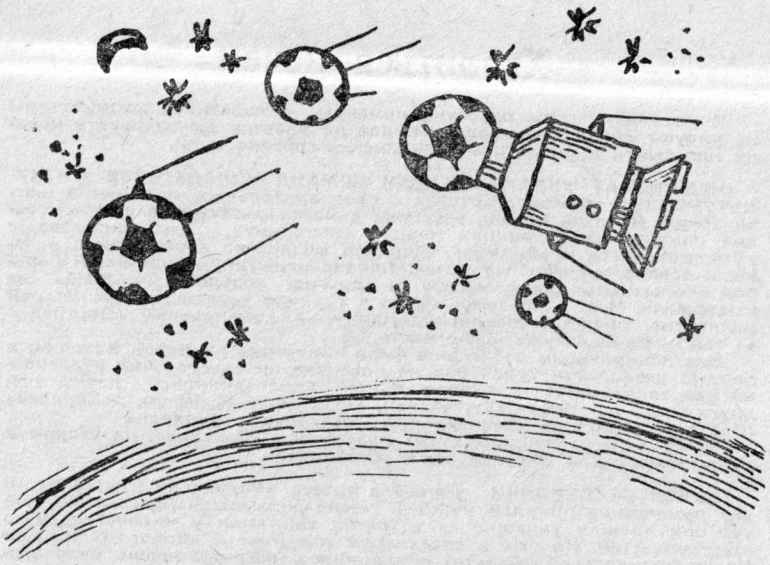

В ФУТБОЛ ИГРАЮТ ВСЕ И ВСЮДУ

Хвалиться нечем

В последние годы одесские команды коллективов физкультуры не радуют своих земляков — никак не удается им завоевать медали или выйти в финал республиканских соревнований.

ЧЕМПИОНАТ УКРАИНЫ СРЕДИ КОМАНД КОЛЛЕКТИВОВ ФИЗКУЛЬТУРЫ как обычно стартовал с предварительных турниров в шести зонах. В пятой играли одесские динамовцы. Год назад, представляя команду на страницах нашего ежегодника, мы советовали: «Присмотритесь к «Динамо». Молодой коллектив своей игрой, казалось, вселял надежды на успех. Однако испытания турнирной борьбой с опытными соперниками из других городов динамовцы не выдержали. Итог — седьмое место в турнире девяти команд. Второй коллектив, представляющий Одесщину, — измаильский «Портовик» — выступил еще хуже — 8-е место.

Вне конкуренции в 5-й зоне была «Энергия» из Новой Каховки: в первых двенадцати турах она не потеряла ни одного очка и досрочно завоевала место в финале. К ней присоединились победители других зон — «Нива» (Бережаны), «Спартак» (Самбор), «Ворксла» (Полтава), «Шахтер» (Дзержинск) и «Металлург» (Купянск).

Чемпионом республики стала полтавская «Ворскла», на втором и третьем местах — «Металлург» и «Спартак».

КУБОК РЕСПУБЛИКИ учредила газета «Радянська Україна». В его розыгрыше приняли участие также динамовцы Одессы. Первый тур они прошли успешно — в гостях выиграли у кировоградского «Динамо» (1:0). Но уже в следующем поединке с «Колосом» (Калуш Ивано-Франковской области) поклонников команды ждало разочарование — на своем поле динамовцы проиграли — 1:2 — и выбыли из розыгрыша.

В финале встретились «Звезда» (Бердичев) и «Машиностроитель» (Бородянка Киевской области). Обе встречи на полях соперников завершились с одинаковым счетом — 1:1. Было назначено дополнительное время, и футболисты Киевщины вырвали победу — 2:1.

В 14-м ТУРНИРЕ КОМАНД РЕСПУБЛИКАНСКОГО СОВЕТА «АВАНГАРД» (приз «Рабочей газеты») участвовал наш известный клуб из ПО «Одесский автосборочный завод» — «Шторм». Увы, пробиться в финальную часть соревнований ему не удалось. 1-е место и право играть с победителем аналогичных соревнований в Болгарии завоевала команда «Быстрица» (Надворная, Ивано-Франковской области). Кстати, все средства, полученные от реализации билетов на матчи финала, перечислены на счет № 904 в фонд Чернобыля.

Относительно удачно выступили одесситы в **КУБКЕ «СПОРТИВНОЇ ГАЗЕТИ»**. Первый круг успешно прошли и «Шторм», и «Стройгидравлика». Однако уже в 1/8 финала «Шторм» проиграл команде горнообогатительного комбината из Кривого Рога — 0:4. «Стройгидравлика» же выиграла у «Горняка» (Комсомольск) — 2:1. С таким же счетом заводчане победили в 1/4 финала другой «Горняк», из Павлограда.

Футболисты из Кривого Рога оказались роковой командой для наших земляков: в полуфинале они выиграли у «Стройгидравлики» — 3:2. Однако Кубок в итоге достался не им. В финале победу праздновал «Пластик» из Виноградово.

1965 г. Лев Яшин в матче с «Черноморцем».

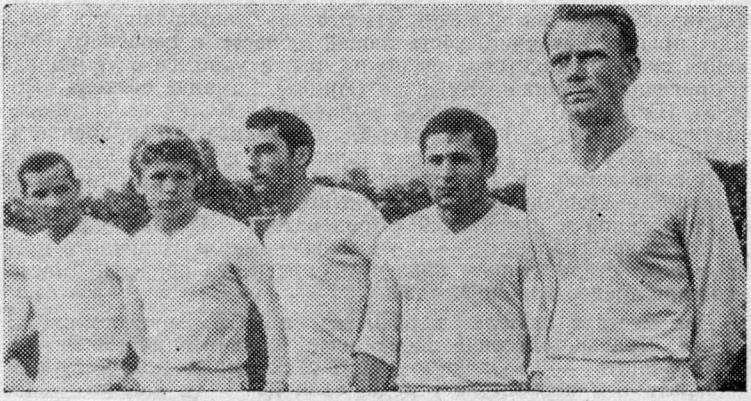

1966 г. Перед началом игры. Слева направо: В. Сыромятников, В. Бокатов, А. Попичко, П. Цунин, В. Лобановский.

В ЧЕМПИОНАТЕ ОБЛАСТИ ЕСТЬ НОВШЕСТВА

По новой формуле будет разыгрываться в 1987 году чемпионат области по футболу среди команд первой группы.

Вместо прежней, двухступенчатой, вводится классическая и, на наш взгляд, самая справедливая система — четырнадцать сильнейших команд будут соревноваться в два круга, где каждый встретится с каждым на своем поле и на поле соперника.

Областной федерации футбола необходимо было определить четырнадцать сильнейших. И хотя изменение системы розыгрыша не было оговорено заранее положением, спортивный принцип нарушен не был. К борьбе допущены финалисты прошлогоднего чемпионата и команды, занявшие высокие места в зональных турнирах. Однако при этом необходимо особо подчеркнуть, что согласно приказу облспорткомитета, областная федерация футбола значительно строже будет подходить теперь к приемке футбольных полей и стадионов — поле должно иметь травяной покров, стандартные размеры и находиться в хорошем состоянии. На стадионе обязательны оборудованные раздевалки, душевые. Стадионы также должны быть радиофицированы, и на них должна вестись определенная работа со зрителями — их необходимо знакомить с составами команд, авторами забитых мячей, перед игрой и в перерыве следует организовывать выпуск радиожурналов, показательные выступления и т. д. Лишь при соблюдении этих условий команды допускают к чемпионату.

Звание чемпиона области будут оспаривать: «Судоремонтник» (Ильичевск) — второй призер первенства области; финалист областного чемпионата — ильичевский «Локомотив», представляющий коллектив физкультуры завода железобетонных конструкций; команда колхоза имени Дзержинского (Овидиополь), занявшая четвертое место в первенстве области 1986 года и участница прошлогоднего финала розыгрыша кубка области; «Строитель» (Белгород-Днестровский) — финалист первенства области; измаильский «Портовик», защищавший в 1986 году, правда, неудачно, честь нашей области в первенстве Украины среди коллективов физкультуры; к участию в чемпионате приглашены также «Буджак» (Арциз), команда совхоза «Родина» (Беляевка), футбольный коллектив Килийского судоремонтного завода, футболисты Балты — все эти коллективы удачно выступали в 1986 году в зональных турнирах.

К сожалению, не воспользовались своим правом играть в чемпионате команда завода кузнечно-прессового оборудования из Раздельной и савранский «Кооператор». Особенно огорчает отсутствие савранцев — юношеская команда Саврани в прошлом году стала вторым призером первенства области. Место в финале предоставлено Котовску.

Два места в финале первенства области предоставлены Одессе. Правда, одесские спортивные организации никак не могли решить — необходимо ли участникам областного финала играть и в первенстве города: если да — то как это совместить, если нет — то как проводить клубный зачет?

В этом списке нет прошлогоднего чемпиона области — одесского «Динамо». В нынешнем сезоне динамовцы решили сконцентрировать свои усилия в первенстве республики среди

1966 г. Команда провожает А. Колдакова. Справа — капитан В. Каневский.

1967 г. В центре поля судейская бригада во главе с Т. Бахрамовым.

1966 г. На игру вышли (справа налево) капитан команды Ю. Заболотный, вратарь А. Ярчук, В. Москаленко.

коллективов физкультуры. Вероятны и другие изменения, связанные с возможным выступлением ильичевского «Судоремонтника» в этом же чемпионате. Если «Судоремонтник» решит, что вести борьбу на два фронта ему трудно, то его место, наверное, займет ильичевский «Портовик».

И, наконец, на два места, вакантных из-за отказа раздельнянцев и савранцев, претендуют команды Кодымы, Березовки и некоторые другие.

Могут произойти и непредвиденные изменения: в Белгороде-Днестровском в безобразном состоянии находится футбольное поле, а в Овидиополе вообще отсутствуют элементарные условия для играющих. Если местные руководители, несмотря на неоднократные предупреждения, не сделают для себя необходимых выводов, состав первой группы может значительно измениться.

Команда, завоевавшая звание чемпиона области, получает право играть в первенстве республики среди коллективов физкультуры.

Команды, занявшие тринадцатое — четырнадцатое места, переводятся во вторую группу. Их места займут два победителя второй группы, где первенство будет разыгрываться по прежней, двухступенчатой системе.

И, наконец, еще одно предупреждение нарушителям футбольного порядка — из-за двух неявок команда снимается с розыгрыша, в будущем сезоне к первенству области по первой группе больше не допускается.

Чемпионат города

Шаг вперед

Очередной сезон можно назвать в определенной степени удачным. В первую очередь следует отметить впервые за последние годы хорошую организацию соревнований, в чем, несомненно, большая заслуга главной судейской коллегии, городской федерации футбола. Четко соблюдался календарь игр (чемпионат завершился в начале ноября, в то время, как в прежние годы бесконечные доигровки проходили даже в декабре).

Комментирует минувший сезон главный судья турнира Э. П. ЛУЧИН:

— Как обычно, уверенно прошел дистанцию чемпионата «Черноморец». Из таблицы видно, что четыре из пяти первых мест принадлежат ему. Необходимо отметить коллективы спортивных клубов «Шторм» (ПО «Автосборочный завод») и «Дзержинец» (ПО им. Дзержинского) и их тренеров Г. В. Вилькомира и А. И. Рожко.

Отдельно проводился зачет среди футбольных школ и отделений футбола комплексных ДЮСШ. Здесь «Черноморец» также вне конкуренции. Тот, кто невнимательно следит за ходом городских первенств, может удивиться: почему «Черноморец» проходит по двум зачетам? Дело в том, что уже несколько лет подряд в командах «Черноморца» выступают ребята на год моложе соперников.

1968 г. Перед началом товарищеского матча «Черноморца» (справа капитан В. Москаленко) со сборной Японии.

1969 г. Момент встречи с московским «Динамо».

1970 г. В матче с «Пахтакором» в борьбе за мяч В. Паркуян (справа).

Учитывая это, мы пошли на то, чтобы предоставить им право состязаться и с коллективами физкультуры. СКА, ДЮСШ-6 и другие школы последовать примеру «Черноморца» не хотят, а зря. Ведь опыт показал: мастерство растет лишь при условии жесткой конкуренции.

Нельзя пройти мимо безобразной постановки дела в «Спартаке». Сейчас там, правда, взяли нового тренера, обещают выправить положение. Что касается коминтерновцев, то им оказалось не под силу конкурировать с лучшими городскими командами. Однако участие в столь сильном турнире, безусловно, принесло бы им больше пользы, если бы они сражались до конца, а не доигрывали бы концовку кое-как. Теперь они перейдут во вторую группу.

Год назад из первой группы во вторую перешел мощный коллектив станкостроительного объединения. Были попытки нарушить спортивный принцип и оставить неудачников среди сильнейших. Судейская коллегия проявила твердость, и, думаю, это только пошло на пользу станкостроителям. Играли они в этом сезоне отлично, в чем большая заслуга тренеров В. Москаленко и П. П. Русанова. Однако хочется сделать одно замечание: нужно подтягивать взрослую команду. Если во второй группе ОСПО занял лишь 4-е место, то в первой будет еще сложнее. Заслуживают самых теплых слов коллективы завода «Центролит» и издательства «Чорноморська комуна».

Если на станкостроительном объединении сделали правильные выводы после неудачного выступления, то на «Холодмаше» случилось наоборот. Даже неудобно говорить: в третьей группе представители мощного предприятия набрали двумя командами 3 (!) и 8 очков — последнее место. Комментарии, как говорится, излишни.

Выиграли турнир футболисты спецмотобазы (тренер Г. Шуйский). На призовых местах «Одеслифт» и «Черноморец» из колхоза им. Шмидта. Скромное четвертое место у «Стройгидравлики», но ведь клуб выставляет еще пять команд в первой группе. А желающих играть еще больше. Вот и решили в объединении предоставить право попробовать свои силы всем, кто хочет. Пример, достойный всяческого подражания.

По-прежнему острой остается проблема стадионов. Надеемся на реконструированный стадион спортклуба «Шторм». Зато «Дзержинец» и «Январец» стали на ремонт. Судя по всему, на «Спартаке» матчи первенства города проводиться не будут. Что же делать? Строить новые поля. Другого выхода нет.

Есть упущения и со стороны судейской коллегии. Если в первой группе и в турнирах взрослых команд соревнования прошли очень организованно, то положение о юношеских состязаниях во 2-й и 3-й группах необходимо доработать. Надеемся в следующем сезоне провести все турниры еще четче и качественнее, чем в этом. Городской футбол только тогда может оказать действенную помощь командам мастеров, когда организация его будет на должном уровне.

Предлагаем любителям футбола итоговые таблицы первенства города по всем трем группам.

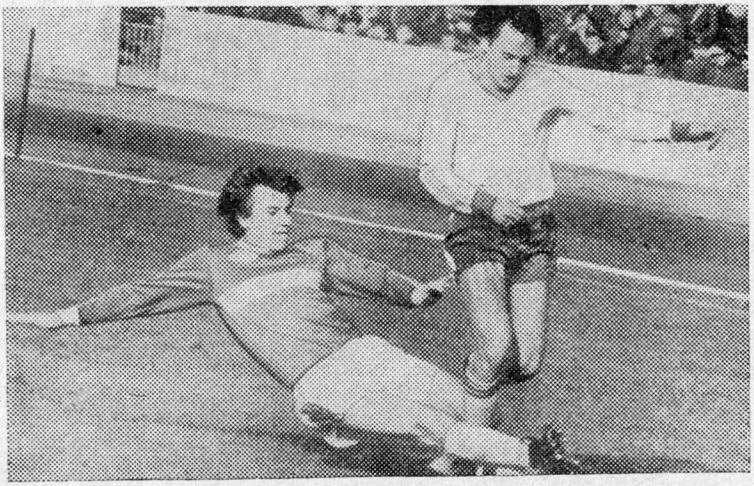

1971 г. Одесситы одержали победу над «Днепром» со счетом 2:0.

1972 г. В. Нечаев в матче с «Металлургом» (Запорожье).

1973 г. Момент встречи с запорожским «Металлургом». Слева — Е. Логвиненко.

ИТОГИ

чемпионата г. Одессы среди КФК 1986 года первой группы

Команды	Взрослые		I юноши		II юноши		III юноши		IV юноши		Всего очков	Место
	очки	место	очки	место	очки	место	очки	место	очки	место		
«Черноморец»	23	II	36	I	38	I	37	I	37	I	171	I
«Дзержинец»	21	III	27	II	14	VI	27	II	12	V	101	III
«Шторм»	19	V	23	III	14	V	18	IV	28	II	102	II
«Одессапочвомаш»	33	I	17	IV	14	III	14	V	18	III	96	IV
«Стройгидравлика»	19	IV	14	V	14	IV	26	III	8	VI	81	V
«Кислородмаш»	14	VI	11	VI	25	II	13	VI	17	IV	80	VI

ИТОГИ

чемпионата г. Одессы среди футбольных школ и отделений футбола комплексных ДЮСШ 1986 года

Первая группа

Клубы	Взрослые		I юноши		II юноши		III юноши		IV юноши		Всего очков	Место
	очки	место	очки	место	очки	место	очки	место	очки	место		
«Черноморец»	23	I	36	I	38	I	37	I	37	I	171	I
СКА	18	II	31	II	31	III	25	III	25	IV	130	II
ДЮСШ-6	—	—	30	III	35	II	31	II	28	III	122	III
«Локомотив»	12	IV	20	IV	27	IV	21	IV	32	II	112	IV
«Спартак»	17	III	5	VI	6	V	6	V	7	VI	41	V
ДЮСШ (Коминтерновское)	4	V	6	V	2	VI	2	VI	8	V	20	VI

1974 г. В. Лещуку вручается бронзовая медаль чемпионата. СССР.

1975 г. У ворот московского «Локомотива».

1975 г. Судья К. Андзюлис удаляет с поля Д. Кипиани («Динамо» (Тбилиси).

ИТОГИ

чемпионата г. Одессы по футболу среди КФК второй группы 1986 г.

Команды	Взрослые		I юноши		II юноши		Всего очков	Место
	очки	место	очки	место	очки	место		
Станкостроительное объединение	21	IV	53	I	53	I	127	I
«Центролит»	7	X	45	II	46	II	98	II
«Чорноморська комуна»	12	IX	41	III	43	III	96	III
«Продмаш»	24	I	33	V	33	V	90	IV
«Динамо»	16	VII	36	IV	35	IV	87	V
«Январец»	22	II	25	VI	20	VI	67	VI
«Пищевик»	21	V	18	VII	17	VIII	56	VII
АТП 15102	19	VI	3	X	2	X	24	X
СРЗ	21	III	10	VIII	8	IX	39	VIII
«Портовик»	16	VIII	5	IX	18	VII	39	IX

ИТОГИ

чемпионата г. Одессы по футболу среди КФК третьей группы 1986 г.

Клубы	Взрослые		Юноши		Всего очков	Место
	очки	место	очки	место		
Спецмотобаза	26	I	22	V	48	I
«Одеслифт»	16	V	26	II	42	II
«Черноморец»	18	III	19	VI	37	III
«Стройгидравлика»	6	IX	31	I	37	IV
Мехзавод	7	VIII	26	III	33	V
«Нептун»	15	VI	15	VII	30	VI
ОМППЖТ	3	XI	24	IV	27	VII
«Факел»	22	II	3	XII	25	VIII
«Коммунальник»	13	VII	11	VII	24	IX
ОГТС	17	IV	5	XI	22	X
«Нефтяник»	3	X	11	IX	14	XI
«Холодмаш»	3	XII	8	X	11	XII

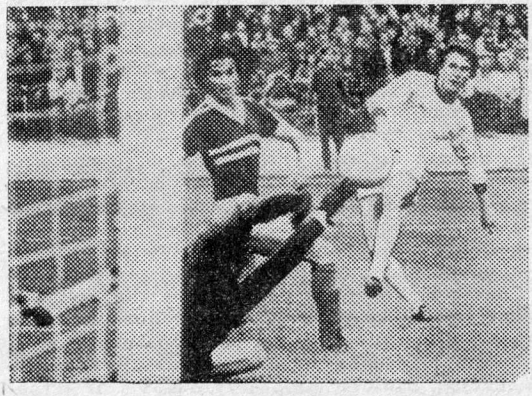

1976 г. Гол в воротах «Крыльев Советов».

1977 г. Удар О. Блохина отражает вратарь «Черноморца» А. Дегтярев.

1978 г. В матче с «Кайратом» В. Шевченко (слева).

«ФУТБОЛ-МАРИНА»-86

Такое впечатление, что некоторые рекорды «Футбол-марины» (первенство Черноморского пароходства по футболу среди команд судов и береговых служб на призы «Вечерней Одессы») скоро невозможно будет улучшить. Скажем, такой показатель: количество судов ЧМП, участвующих в турнире. В самом деле, оно ведь не может превышать числа всех судов пароходства. И все же и здесь рекорд состоялся: в футбол играли команды 216 судов (в прошлом — 214).

В справочнике-86 главный судья соревнований В. С. Миропольский привел такую цифру: в рамках турнира состоялось 817 встреч. Казалось, этот результат трудно превзойти, однако в минувшем сезоне количество игр перевалило за тысячу! В турнире участвовали 503 команды.

Практически полностью обновились тройки призеров.

По группе грузовых судов первенствовал экипаж «Суздали» (32 очка в 11 встречах; напомним, что за победу начисляется 3 очка, ничью — 2, поражение — 1). Костяк команды составляют матрос А. Иванов, 3-й помощник капитана Р. Манив, начальник радиостанции В. Верещагин, 3-й механик В. Кравченко, старший электрик В. Жеребко, старший моторист А. Заводсков. Достойную конкуренцию составил победителям «Пионер Одессы» (27 очков и второе место). В прошлом году мы отмечали положительные сдвиги в спортивной работе теплохода, и вот результат. На третьем месте футболисты теплохода «Ясное» — 24 очка.

Долго шел к своей первой победе «Казахстан». В группе пассажирских судов сложилась эдакая элита, обычно располагающаяся в верхней части турнирной таблицы. Владимир Воробьев, бывший в свое время старшим помощником капитана на «Латвии», попытался со своей командой бросить вызов фаворитам. Одно время «Латвия» даже лидировала, однако в результате не выдержала конкуренции. Сейчас В. Воробьев работает на «Казахстане», где возможности лучше: судно крупное — экипаж больше, чаще стоянки, а, значит, можно чаще тренироваться и, главное, играть. Старпом от своей цели не отказался, и «Казахстан» сразу включился в борьбу за лидерство. В итоге, набрав 79 очков в 37 встречах, он стал обладателем приза «Вечерней Одессы». Наград удостоены В. Воробьев, буфетчики Н. Курцеба, С. Ермаков, А. Паламарчук, матросы М. Гиль и В. Лазников. моторист Е. Зинохин, рефмоторист Г. Фролов, спортинструктор А. Попсуев, зав. производством В. Тузик, официанты Г. Гончаренко, Б. Никиткин, пожарный матрос А. Бондаренко, электрик А. Поправко, первый помощник капитана С. Малашенко.

Теплоход «Грузия» не случайно называют «вечно вторым». Моряки этого судна лишь однажды были победителями «Футбол-марины», а серебряными медалями награждались неоднократно. Та же история произошла и на сей раз. У «Грузии» 66 очков. Кстати, Борис Никиткин, ставший лучшим бомбардиром первенства (49 голов), раньше плавал на «Грузии», а сейчас работает на «Казахстане». Быть может, именно это обстоятельство склонило чашу весов в пользу последнего? На третьем месте с 55 очками «Азербайджан».

Нельзя не рассказать о закрытии сезона. В одну из декабрьских суббот в «Отраде» был проведен блиц-турнир с участием семи

ФОТОПОВЕСТЬ. «ЧЕРНОМОРЕЦ». 1965—1986 гг.

1979 г. Момент встречи с «Кайратом».

1980 г. В. Плоскина (впереди) и П. Чилиби в матче против киевского «Динамо».

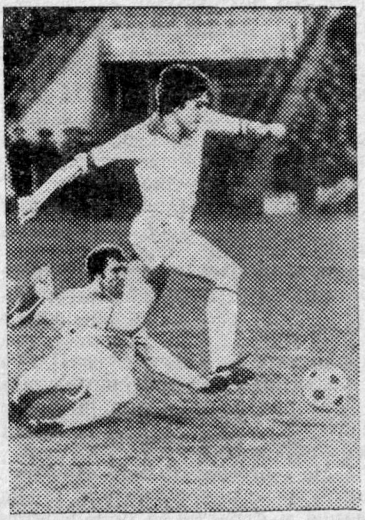

1981 г. Во встрече с ЦСКА атакует Ю. Горячев.

сильных команд. В нем, подтвердив тем самым свой успех в «Футбол-марине», победили моряки «Казахстана». А на следующий день там же обладатели приза «Вечерней Одессы» встретились с командой мастеров-ветеранов, играющей практически без поражений.

Матч прошел на редкость увлекательно. Сначала известный любителям футбола мастер, бронзовый медалист чемпионата страны 1974 года В. Зубков открыл счет. Моряки сравнивают его, а затем Б. Никиткин метким ударом в «девятку» выводит «Казахстан» вперед. Лишь на последних секундах тайма снова Зубков восстановил равновесие. В итоге победили мастера — 4:2. Однако, по мнению заслуженного тренера УССР Б. И. Усенко, наставника ветеранов, его команда давно не встречала такого упорного, достойного сопротивления. И еще одна деталь: в дни турнира в Отраде смотреть матчи моряков приходило по 3 тысячи человек.

Анатолий КОРИН.

Памяти В. З. Тура

Футбольный турнир «Дружба» среди сельских команд основан республиканским советом ДСО «Колос» в 1979 году. Основан в честь знатного хлебороба, прославленного командира сельскохозяйственного производства Героя Социалистического Труда Василия Захаровича Тура. Семь турниров его открывал В. З. Тур. В июле 1986 года Василия Захаровича не стало, но он навсегда остался в сердцах и памяти земляков, всех, кто знал его не только как выдающегося организатора коллективного хозяйства, но и как преданного поклонника физической культуры и спорта, воспитателя молодежи.

Помнится, как во время торжественного открытия первого турнира по футболу «Дружба» в Татарбунарах в 1979 году, Василий Захарович, приветствуя посланцев братских республик, говорил: «Сини моï дорогі. Дивлячись на вас, я з гордістю думаю, яким сильним і здоровим хлопцям доручають майбутнє нашої Батьківщини».

Отзывчивый, внимательный человек, он всегда находил время встретиться со спортсменами, тренерами, судьями по спорту. Его добрые советы многим помогли в жизни, работе, преодолении трудностей.

Пожалуй, никого не было в Татарбунарах, кто вставал бы так рано. Утром он выезжал на фермы, объезжал бригады. Он любил на заре, как говорится, с росой смотреть на хлебные поля, богатые всходы колхозной нивы. Он радовался и улыбался, когда погода благоприятствовала стараниям людей и огорчался, ходил как не свой, когда наступали засушливые дни солнцепека, когда урожаю грозила опасность. В такие дни все хозяйство во главе с В. З. Туром мобилизовывалось, работая день и ночь над спасением урожая.

Много было и нерадостного на его председательском веку. Тур умел вместе с людьми переносить все невзгоды стойко, уверенно.

На футбольных матчах он переживал за любимые команды, как ребенок, забывая обо всем, перевоплощался в страстного болельщика. А когда его любимая команда забивала гол, — радовался по-мальчишески, огорчался, когда

ФОТОПОВЕСТЬ. «ЧЕРНОМОРЕЦ». 1965—1986 гг.

1981 г. В. Ищак в матче против «Арарата».

1982 г. И. Беланов в игре против московского «Спартака».

1983 г. Атакует В. Финк в игре против московского «Динамо».

«свои» проигрывали. В память о В. З. Туре был проведен восьмой турнир «Дружба». Его выиграла в седьмой раз команда ордена Ленина колхоза имени Татарбунарского восстания, победив в финале чемпионов области, спортсменов колхоза имени Дзержинского Овидиопольского района со счетом 1:0.

Владимир ЛОЗОВОЙ.

Честь какого мундира?

Восемь коллективов собрал турнир «Дружба», который прошел в Дни празднования 69-й годовщины Великого Октября в Татарбунарах.

К сожалению, эти состязания омрачило недостойное поведение постоянных участников, футболистов села Заря из соседнего Саратского района. Вместо того, чтобы показать красивый футбол зрителям, в том числе и своим многочисленным болельщикам, прибывшим в свободное время на турнир «Дружба», тренер зарянцев Илья Георгиев занялся откровенными махинациями, включив в состав своего колхозного коллектива подставных игроков команды мастеров «Текстильщик» (Тирасполь) Веревкина, братьев Юрия и Алексея Скала, Строенко, Твердохлеба. Ясно, что этот «квинтет» не представил оправдательных документов. Напротив, Георгиев поспешил после полуфинальной встречи (они со счетом 4:0 «обыграли» коллектив колхоза имени Дзержинского) отправить всех из Татарбунар. При разборе протеста горе-тренер пустился в оскорбления, выражался нецензурной бранью, даже угрожая расправой судейской коллегии.

Подогреваемые разбушевавшимися болельщиками из Зари, по-хулигански повели себя и футболисты Арцизского завода железобетонных изделий (команда «Буджак»). Основное время их полуфинального матча с коллективом Татарбунар завершилось нулевой ничьей. Серию одиннадцатиметровых ударов точнее пробили хозяева поля — 4:3.

Арбитр республиканской категории из Одессы Виктор Григорович усмотрел в действиях вратаря «Буджака» нарушение правил.

Комментирует судья по футболу, учитель из Львова Владимир Молочицкий: Арцизский голкипер то и дело нарушал правила, преждевременно выходя из ворот. Но игрок «Буджака» под номером тринадцать Гаврилюк (такую фамилию удалось выяснить) подскочил сзади и ударил Григоровича кулаком в область переносицы и правого глаза. В тяжелом состоянии арбитр был доставлен в райбольницу. Тренер «Буджака» Дмитрий Искимжи вообще не прореагировал на случившееся. Напротив, всех усадил в автобус. «Гости» были задержаны районной милицией для составления протокола.

Спрашивается, честь какого мундира защищали зарянцы, приглашая в свой состав пятерых «варягов», и команда Арциза, совершив, по сути, преступление?

Ясно одно: в этих низовых футбольных коллективах бушуют нездоровые страсти. Прибегнув к обману (во имя победных очков и медалей), горе-наставник Георгиев подвел своих же сельчан, закрыв дорогу местным ребятам, на их глазах прибегнув к махинациям.

Слово представителю украинского республиканского совета ДСО «Колос» мастеру спорта Тиберию Ладиславовичу Поповичу:

— На моем футбольном веку в составе киевского «Динамо» приходилось всякое видеть. Но чтобы кто-то поднял руку на судью? — Да и такого не могло быть никогда. Нас воспитывали по-другому: учили взаимному уважению друг к другу в любой ситуации. Слабую подготовку команд, желание во что бы то ни стало «заполучить» награды, привели к падению популярных в Одесской области коллективов, где полностью забыли о политико-воспитательной работе, тормозящей не только спортивное мастерство, но и массовость сельского футбола.

Альберт ВЕРБЕНКО.

ФОТОПОВЕСТЬ. «ЧЕРНОМОРЕЦ» 1965—1986 гг.

1984 г. У ворот Р. Дасаева («Спартак»). Слева И. Наконечный.

1985 г. Капитаны команд «Черноморец», «Реал» и судьи перед началом встречи.

1986 г. На скамейке гостей старший тренер киевского «Динамо» В. Лобановский.

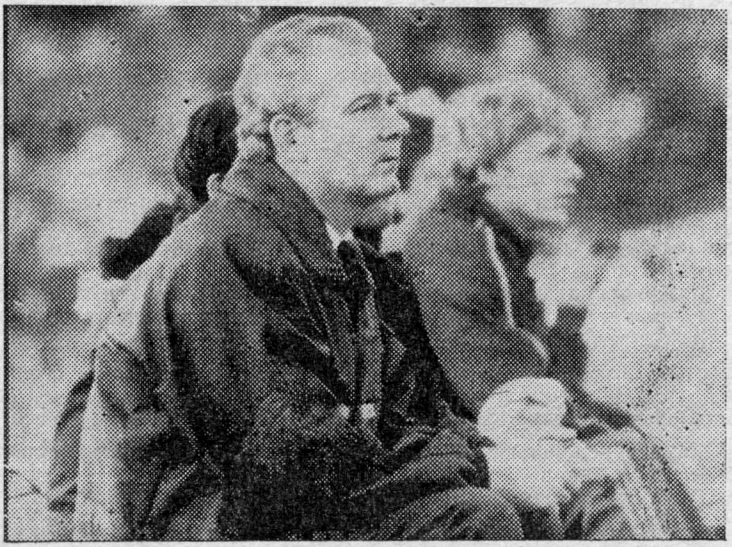

Фото МИХАИЛА РЫБАКА.

Есть резервы!

О юношеском футболе Одесщины лучше всего судить по конечным результатам работы детских спортшкол. Каковы же их достижения в 1986 году?

В СДЮСШОР «Черноморец» подготовили группу ребят, входивших в юношеские сборные страны и республики, некоторых выпускников передали в команды мастеров.

В январе 1986 года хорошо зарекомендовал себя в составе сборной страны на турнире памяти Гранаткина центральный защитник Сергей Кочвар (1968 г. р.), в январе 1987-го отлично сыграл в этих же соревнованиях за вторую юношескую сборную нападающий Юрий Никифоров (1970 г. р.). Он готовится к отборочным матчам юношеского чемпионата Европы.

Кандидатами в юношеские сборные СССР стали Вячеслав Кравченко и Сергей Матвеев, в сборные Украины входили Андрей Андросов и Константин Кулик. Чемпионом Спартакиады народов СССР стали выпускники школы «Черноморца» Сергей Шматоваленко и Александр Ролевич.

Школа передала в команды мастеров С. Кочвара, С. Бонара, Ю. Никифорова, А. Андросова, О. Гапоненко, В. Куканова.

Именно подготовка игроков, способных пополнить команды мастеров, представлять на престижных турнирах нашу страну — задача номер один школы олимпийского резерва. Естественно, решается она не только в ходе тренировок. Важное место отводится участию в республиканских и всесоюзных юношеских соревнованиях.

В минувшем году после первого круга первенства республики среди ДЮСШ лидировали в своей зоне одесские футболисты 1970 года рождения, вторыми шли ребята 1971 года, пятыми — 1972-го, первыми — мальчишки 1973 г. р.

В очередной раз выпускники СДЮСШОР «Черноморец» сумели пробиться в финальный турнир первенства страны среди специализированных школ. На этот раз команда, подготовленная тренерами Г. Кривенко и В. Зубковым, заняла шестое место. Юноши 1968—69 годов рождения (тренеры С. Семенов и Г. Кривенко) представляли сборную «Водника» на всесоюзном первенстве профсоюзных команд. Одесситы были вторыми.

В недавно организованных соревнованиях учеников пятых—шестых классов на первенстве Украины в минувшем сезоне играли воспитанники тренера В. Мельника. Победив в зоне, ребята сумели в финальном турнире подняться на третье место.

Менее успешными были выступления одесситов в первенстве школьников республики (шестое место) и в турнире «Юность» (проигрыш в зоне).

Юные футболисты спортшкол Одессы и области выступали еще во множестве разного ранга турниров. Мы упомянули лишь самые значительные.

И себе, и людям

О команде ветеранов одесского футбола писалось немало. Значительное место на своих страницах отвели этому коллективу и наши календари-ежегодники. Дабы не повторяться, расскажем лишь о том, как провели мастера-ветераны год 1986.

Как и прошлой весной, начало сезону положила международная встреча — на сей раз одесситы нанесли поражение финской команде «Хака». Возможно, такой старт станет для ветеранов столь же традиционным, как и финиш футбольного марафона — ежегодно поздней осенью мастера футбола прошлых лет играют с победителями турнира «Футбол-марина».

Ветераны, храня верность традициям, в то же время постоянно и настойчиво ищут новые формы работы. Во время предматчевых встреч в клубах теперь проводятся и викторины для любителей футбола. После начала игры все желающие приглашаются на конкурс «жонглеров» футбольного мяча. Победители этого конкурса, да и все те, кто проявил элементарные познания в обращении с мячом (необходимо не менее десяти раз подбить мяч, не давая ему коснуться земли), в перерыве футбольного матча участвуют в споре пенальтистов. А после завершения каждого поединка идут длительные задушевные беседы со зрителями.

«Миру — мир!» — эти два слова написаны на футболках ветеранов. И в прошедшем году команда ветеранов одесского футбола активно учавствовала в работе областного комитета защиты мира. Перед каждой встречей в зале и на сцене клубов немало красочных плакатов, призывающих к всеобщему разоружению, дружбе, миру и взаимопониманию всех людей планеты.

В конце апреля прошлого года нас постигла беда — авария на Чернобыльской атомной электростанции. А уже в мае ветераны советского футбола провели турнир в Кременчуге и решили все средства, поступившие от реализации билетов на матчи, перечислить в фонд помощи пострадавшим при аварии в Чернобыле.

Возвратившись в родной город, ветераны одесского футбола провели еще ряд игр, средства от которых были ими перечислены на счет № 904.

Все шире становится география матчей с участием ветеранов — в 1986 году они провели первый матч на территории Молдавии, где их соперником стала команда межколхозного сада «Памяти Ильича». Настоящей проверкой силы одесской команды стала встреча со сборной ветеранов Ростова — она состоялась на стадионе завода «Ростсельмаш» и стала частью большого концертно-спортивного праздника, посвященного 60-летию заводского комсомола.

В сентябре 1986 года пять матчей на Одесщине провела сборная ветеранов футбола Советского Союза — в ее составе вместе с известными советскими футболистами Э. Стрельцовым, Г. Логофетом, Б. Разинским, А. Якубиком, А. Минаевым пробовали свои силы и одесситы: Г. Городенко, В. Зубков, В. Радионов, Н. Маслов, В. Паркуян, А. Дорошенко, В. Сиднев, А. Погорелов, В. Москаленко, Л. Чеботарев, В. Сыромятников, А. Попичко.

Нередко ветераны «Черноморца» выезжают на игры в различные районы Кировоградской, Полтавской, Черкасской, Винницкой, Николаевской областей, желанные гости они и на стадионах Одесщины — мастерству спортсменов не раз аплодировали любители

футбола Ильичевска, Коминтерновского, Ивановского, Беляевского, Белгород-Днестровского, Великомихайловского районов, побывали мастера футбола в Котовске, Раздельной, Овидиополе, Белгороде-Днестровском, Беляевке, в Савранском, Балтском, Ширяевском, Фрунзовском и других районах. Но, как резонно писала газета «Комсомольська іскра», «на спортивной карте области все еще остаются «белые пятна». Почему-то упорно игнорируют своеобразный коллектив город Измаил, Ананьевский, Арцизский, Болградский, Килийский, Кодымский, Любашевский, Ренийский, Саратский, Тарутинский районы. Местные райспорткомитеты и райсоветы «Колоса» никак не соберутся организовать спортивные праздники для молодежи районов».

А ведь дело не только в празднике, хотя они являются не только зрелищем, но и прекрасной формой приобщения населения к постоянным занятиям физической культурой и спортом. Ведь к приезду ветеранов ремонтируются стадионы, приводятся в порядок футбольные поля, интереснее и разнообразнее становятся формы наглядной спортивной агитации.

Газета «Правда» в статье «В фонд мира и спорта» («Правда» №104 (24726), 14 апреля 1986 года) писала: «Ветераны футбола встречаются с любителями спорта в клубах, дворцах культуры, ведут пропаганду физической культуры, здорового образа жизни, организуют помощь опытных спортсменов молодой смене... Опыт одесских ветеранов футбола, думается, полезен для тех, кто «повесил бутсы на гвоздик» в Ленинграде, Куйбышеве, Ташкенте, Ереване, Минске... Да и в других городах немало спортсменов, прославивших в свое время наш футбол, а сейчас оказавшихся как бы «вне игры». Между тем, они — желанные гости в коллективах физкультуры, среди любителей футбола, могут многое сделать для пропаганды спорта и олимпийских идей мира и дружбы».

Центральный совет ДСО профсоюзов специальным постановлением одобрил опыт работы одесского коллектива ветеранов футбола и рекомендовал широко распространять его при проведении спортивных праздников и других массовых мероприятий.

Летом 1987 г. одесской команде ветеранов футбола исполняется четыре года. По ее примеру в нашей области создают свои команды ветераны волейбола, баскетбола, ручного мяча.

Мастера спорта приносят неоценимую пользу людям, но намного интереснее, насыщеннее, разнообразнее, благодаря активным занятиям спортом, становится жизнь и самих ветеранов спортивного движения.

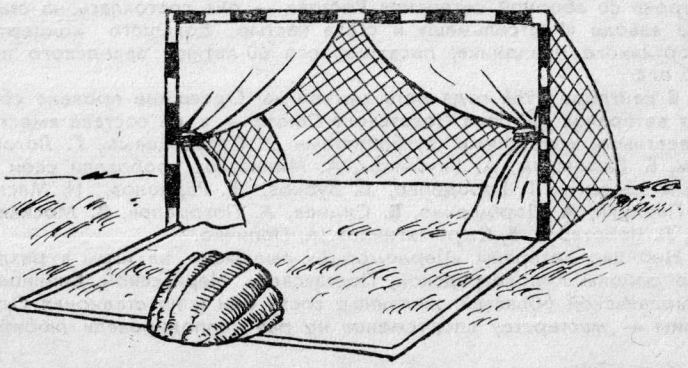

Поздравляем с юбилеем

75

Сергей Романович Раздорожнюк родился 12 марта 1912 г. в Одессе. С детских лет увлекался спортом — играл в баскетбол, гандбол, но все же самым любимым был для Сережи футбол. Начинал в полузащите, но как это часто бывает, однажды пришлось заменить вратаря, и с тех пор, а произошло это в 1927 году, Раздорожнюк выполнял самую ответственную миссию в футболе — был «часовым у пограничной полосы».

Весной 1928 года шестнадцатилетний юноша защищает ворота 4-й команды клуба имени Старостина (так стала называться бывшая команда «Демократы»), осенью этого же года он играет уже в 3-й команде «Динамо». Рослый, стройный юноша прибавлял в мастерстве от матча к матчу и быстро привлек внимание любителей футбола. В Одессе тогда было немало хороших вратарей, у каждого из них Сережа пытался перенять что-то лучшее, но своим основным учителем Сергей Романович считает Серафима Москвина, защищавшего ворота сборной Одессы и Украины. Футбольные команды организовывались тогда по производственному принципу: Сергей работал на мельнице и играл во 2-й команде «Пищевика», затем был переведен в «Канатчики». В 1932 году Раздорожнюк защищал ворота первой команды «Динамо», а еще годом раньше он был включен в состав II сборной Одессы и второй сборной республики.

С 1933 по 1937 годы Раздорожнюк играл в донецких командах «Динамо» и «Стахановец», в 1934 и 1935 году входил в состав второй сборной Украины.

Возвратившись в родной город, спортсмен играл в «Пищевике», защищал ворота сборной Одессы. В 1940 году Раздорожнюк завершил учебу в Одесском индустриальном институте.

В годы Великой Отечественной войны Раздорожнюк работал в Куйбышеве на Безымянской ордена Ленина теплоэлектроцентрали (из-за травмы он не был призван в армию), с 1945 года Сергей Романович на протяжении почти тридцати лет работал начальником цеха на заводе имени Дзержинского.

Завершив активные выступления на футбольном поле Раздорожнюк увлекся судейством. В 1946 году он уже судит матчи команд II группы, а 15 ноября 1947 года он впервые был судьей на поле в матче команд I группы «Спартак» (Москва) — «Крылья Советов» (Москва).

Раздорожнюк — судья всесоюзной категории, почетный судья по спорту, его имя занесено в Книгу почета Управления футбола Спорткомитета СССР. Уже на протяжении многих лет Сергей Романович с успехом выполняет функции судьи-инспектора футбольных поединков команд разных лиг нашего футбола.

Более сорока лет Раздорожнюк выполняет большую общественную работу: он неоднократно избирался председателем президиума областной коллегии судей, заместителем председателя и председателем президиума областной федерации футбола.

Он и сегодня в строю и, несмотря на возраст, Раздорожнюк входит в инспекторский корпус нашего футбола, он вновь избран заместителем председателя областной федерации футбола.

* * *

24 апреля этого года исполняется 75 лет судье республиканской категории Юлию Осиповичу Русиновичу. Физически крепкий паренек уже в 14 лет играл во взрослой команде «Трамвай». С одесским трамваем связана почти вся жизнь Юлия Осиповича — в 1928 году он поступил в ФЗУ ОТУ, трудился в ОТУ до ухода на фронт в 1941 году, работает в ОТТУ и сейчас. В 1934—1936 гг. Русинович играл в команде «Родина», представлявшей коллектив физкультуры завода радиально-сверлильных станков имени Ленина, быстрый юркий левый крайний нападающий входил в состав второй сборной Одессы.

В годы войны Русинович прошел большой ратный путь в составе отдельного полка связи 17 воздушной армии, а после войны тренировал одесские команды «Динамо» и СКА.

Еще играя в футбол, Юлий Осипович увлекся судейством, с 1946 года он обслуживал матчи команд мастеров, в 1948 году Русиновичу была присвоена республиканская категория. Расставшись со свистком, арбитр не расстался с судейством — Юлий Осипович неоднократно избирался в президиум коллегии судей, по сей день активно участвует в работе просмотровых комиссий. Ветеран одесского футбола остался в строю.

60

Борис Иванович Усенко родился в 1927 году в Одессе. С детства увлекся футболом и свое увлечение пронес через всю жизнь. В футбол начал играть в детской команде «Динамо», а мечтал о команде мастеров, но мечта не осуществилась — началась Великая Отечественная война. В 1944 году Усенко был призван в армию и до 1951 года служил в Дунайской флотилии, играл за команду «Дунаец» (Измаил). В 1951 году Владимир Иванович Горохов пригласил его в одесский «Спартак», в следующем сезоне молодой полузащитник защищал цвета одесского «Металлурга», затем играл в одесском СКА, а завершил Усенко свою футбольную карьеру в черновицком «Динамо».

В шестидесятых годах Усенко начал работать тренером. В 1963 году он организовывает команду одесского «Автомобилиста», которая уже в будущем году играет в классе «Б». В 1967 году Усенко вывел в первую лигу команду «Днепр» (Кременчуг), успешно работал он и в хмельницком «Динамо», входил в тренерский штаб одесских команд «Черноморец» и СКА.

В 1983 году при непосредственном участии Усенко создается команда мастеров-ветеранов «Черноморца». За эти годы команда провела около двухсот матчей, в том числе 4 международных! Команда проводит немало матчей с перечислением средств в Фонд мира, является активным пропагандистом физической культуры и спорта, здорового образа жизни, олимпийских идей мира и дружбы среди спортсменов всех стран. Команда и ее тренер награждены медалью «За активное участие в миролюбивом движении». Многие игроки команды активно работают в комиссии областного комитета защиты мира, а Борис Иванович Усенко избран членом президиума областного комитета защиты мира.

50

25 февраля 1987 года исполнилось пятьдесят лет мастеру спорта Леониду Федоровичу Чеботареву. До службы в армии Леонид играл в «Металлурге». Начинал в юношеской команде, где его первым тренером был Владимир Золотарев, затем в течение двух

лет защищал цвета взрослой команды сталепроволочно-канатного завода. В сезонах 1958—1960 годов Чеботарев — полузащитник одесского СКА, затем с 1961 по 1966 годы играл в «Черноморце». С командой моряков и связаны наивысшие достижения футболиста — в ее составе он стал мастером спорта, чемпионом республики, защищал цвета одесского футбола в высшей лиге.

Чеботарева отличали поразительная работоспособность, заряженность на борьбу — этот мобильный полузащитник поспевал повсюду: помогал защитникам, активно поддерживал нападающих, нередко сам завершал атаки. Именно Чеботареву поручали тренеры опеку самых опасных нападающих в командах соперников. Неудивительно поэтому, что именно Чеботареву были посвящены в одном из футбольных справочников эти стихотворные строки: «Услышав на трибунах рев, знай — мяч ведет Чеботарев».

В настоящее время Чеботарев работает тренером в Ивановском районе, выполняет большую общественную работу: Леонид Федорович — член президиума областной федерации футбола и председатель комиссии ветеранов. А в свободное время Леонид Чеботарев вместе со своими товарищами увлеченно играет в футбол в составе команды мастеров — ветеранов «Черноморца».

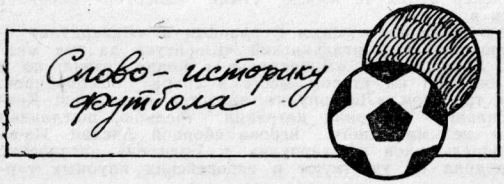

АНГЛИЯ

Англия — родина современного футбола. 26 октября 1863 года там были выработаны первые правила игры и создана первая в мире футбольная ассоциация. В Англии возник первый футбольный клуб («Шеффилд», 1855); состоялся первый национальный турнир (розыгрыш Кубка 1871-72), разработаны основные принципы футбольных соревнований, возникла идея национальной сборной, положено начало профессионализации футбола. Профессионализм в Англии был узаконен в 1885, профессиональная лига создана 12 клубами в 1888. Английская футбольная ассоциация вступила в ФИФА в 1905 г., затем неоднократно покидала ее, окончательно став ее членом в 1946 году.

Футбольный сезон в Англии длится с августа по май. Разыгрываются чемпионаты страны среди любителей и профессионалов. Первый чемпионат профессионалов состоялся в 1888 г. (победитель — «Престон»). В 1-й профессиональной лиге — 22 команды, разыгрывающих первенство в 2 круга. Но профессиональный чемпионат Англии из 92 клубов в четырех дивизионах разыгрывается по традиционной для него формуле ныне в последний раз. Большинством голосов решено сократить существовавший неизменным с 1919 года состав первого дивизиона с 22 клубов до 20. Сокращение произойдет постепенно. К весне 1987 года останется 21 команда, а в 1988 году — 20. Самая большая по составу в Европе и мире высшая лига уменьшится на 2 клуба. Английский чемпионат признается и самым бескомпромиссным — видимо, поэтому более чем в два десятка стран передаются по телевидению обзоры игр каждого его тура.

В нынешнем чемпионате особо отчаянная борьба идет в подвалах турнирной таблицы. Ситуация все время меняется — ведь в Англии за победу команда получает три очка, а за ничью лишь одно. К концу первого круга лишь на девятнадцатом месте находился знаменитый «Манчестер Юнайтед», хотя в канун чемпионата его перспективы оценивались высоко.

Уже долгие годы царствуют в английском футболе два ливерпульских клуба — «Ливерпуль» и «Эвертон».

Из последних 11 чемпионатов они выигрывали восемь, причем три последних были за ними: «Ливерпуль» (1984, 86), «Эвертон» (1985). Да еще в финале Кубка Англии они спорили друг с другом, и «Ливерпуль» сумел обыграть своих земляков.

В нынешнем чемпионате они пока чуть в тени — «Ливерпуль» и «Эвертон» к 1987 году занимали в таблице третье—четвертое места и отставали от лидера — лондонского «Арсенала» на 6 очков. На втором месте — «Ноттингем Форест», отстающий от лондонцев на пять очков. Последний раз «Арсенал» был чемпионом 1971 года, тогда ему удалось сделать дубль.

22 декабря 1986 года лондонскому клубу исполнилось 100 лет. Команда достойно отмечает свой юбилей. Особенно надежно играет оборона «Арсенала» — в ее составе два игрока сборной Англии — Андерсон и Сэнсом. В нынешнем сезоне «Арсенал» возглавил Джорди Грэхэм, игравший в рядах команды 15 лет назад.

В нынешнем чемпионате было немало сенсаций. В лидеры поначалу вырвался дебютант первого дивизиона — маленький клуб «Уимблдон». Затем на первую позицию вышел «Норвич», который вернулся в первый дивизион, проведя один сезон до того во втором. Потом лидерство перешло к ноттингемцам, а в ноябре таблицу возглавил «Арсенал», который, начиная с 27 сентября, не проиграл в 1986 году ни одного матча. Девять игроков основного состава лидера прошли юношескую школу арсенальцев.

«Ноттингем Форест» в свое время дважды выигрывал Кубок чемпионов, и оба раза команду приводил к победе ее нынешний наставник Б. Клоф. Обороной руководит голландец Метгуд, в средней линии главная фигура Боуэр, рядом с которым стремительно прогрессирует игрок сборной Англии Уэбб. У ноттингемцев самый скоростной сегодня в Англии фланговый форвард Франц Кэрр.

«Эвертон» в этом чемпионате играет без Линекера, проданного в испанскую «Барселону».

В прошлом сезоне Линекер забил 40 мячей. Ныне «Эвертон» забивает меньше, но очень надежен в обороне.

Готовится к расставанию со своим лучшим форвардом и «Ливерпуль» — игрок сборной Уэльса Раш продан в итальянский «Ювентус» за три миллиона фунтов стерлингов. Раш покинет «Ливерпуль» в конце сезона, но и в нынешнем чемпионате он шел на втором месте в споре бомбардиров. Уже два года играющим тренером «Ливерпуля» является шотландец Кенни Далглиш. При нем сильнее заиграли датчанин Мельбю, шотландец Уарк... Но в «Ливерпуле» нет ни одного игрока сборной Англии. Из-за хулиганского поведения болельщиков «Ливерпуля» в Брюсселе английские клубы уже второй год подряд не участвуют в европейских клубных турнирах.

Правительство предлагает пропускать на стадионы только при предъявлении «Членской карточки» клуба, полиция проводит облавы и аресты зачинщиков беспорядков, но даст ли это результаты?

ФРГ

Футбольный союз (Дойч Фусбаль Бунд) представляет ФРГ в ФИФА с 1950 г. Профессионализм узаконен в 1963. Сезон: август—июнь. До образования (1963) профессиональной федеральной лиги («бундеслиги») чемпион ФРГ определялся в матчах между победителями региональных лиг. В настоящее время в бундеслиге 18 клубов (играют в 2 круга).

Сборная ФРГ заняла в Мексике место, которое мало кто ей сулил, с учетом постоянного снижения уровня футбола в стране, начиная с 1980 года. Нет больше Беккенбауэров, Нетцеров, Мюллеров или Ователов, тем не менее сборная ФРГ в пятый раз стала участником решающего матча чемпионатов мира.

Западногерманский футбол столкнулся с ситуацией, когда лучшие игроки куда более заинтересованы выступать за рубежом, чем у себя в стране. После Мексики лучший защитник К. Х. Ферстер из «Штутгарта» отправился в «Марсель», а форвард сборной Литтбарски из «Кельна» — в «Рэсинг». В Италии играют еще два ключевых игрока сборной — Бригель и Руммениге. В то же время в рядах клубов бундеслиги выступают 34 зарубежных футболиста из 18 стран — Турции, Ирландии, Исландии, Польши, Австрии, Южной Кореи, Греции, Югославии, Бельгии, Голландии, Норвегии и др.

В ФРГ ведется широкая дискуссия, в ходе которой высказываются предложения об изменении структуры чемпионата. Тренер сборной Беккенбауэр предложил сократить состав бундеслиги с 18 до 14 либо — максимум — до 16 клубов. «В бундеслиге немало засохших, мертвых деревьев, которые надо изъять», — подчеркнул он. Он же предложил расширить зимний перерыв до марта, а вот летний отдых сократить до четырех недель.

В этом сезоне зафиксирована некоторая прибавка средней посещаемости, но если еще в начале 80-х годов матчи бундеслиги наблюдало в среднем около восьми миллионов болельщиков, то в первенстве 1985/86 их оказалось на 2,5 миллиона меньше.

В нынешнем чемпионате лидерство захватила «Бавария» — прошлогодний чемпион. По пятам ее преследовали футболисты «Байера» из Леверкузена. В конце октября 1986 г. «Байер» нанес «Баварии» сокрушительное поражение со счетом 3:0 на ее поле в Мюнхене. Лидер откатился на третье место, пропустив вперед и «Гамбург». В последние дни ноября «Бавария» сумела вернуть лидерство. Но напряжение в верхней части турнирной таблицы велико — после первого круга «Бавария», «Байер» из Леверкузена, «Гамбург», «Кайзерслаутерн», «Вердер», «Штутгарт» шли плотной группой.

ФРАНЦИЯ

Федерация футбола основана в 1906 году, в ФИФА — с 1908. Профессионализм введен в 1932 году. Сезон: сентябрь—май. Чемпионат Франции разыгрывается с 1926 года. С 1933 проводятся отдельно чемпионаты для профессионалов и любителей (1-й чемпион среди профессионалов — «Лилль»). В I профессиональной лиге («национальном дивизионе») 20 команд. В пятидесятых—шестидесятых годах сильнейшими клубами являлись «Сент-Этьенн», «Реймс», «Ницца», «Марсель», «Лилль». Среди них лишь «Марсель» занимает сейчас ведущее положение, в нынешнем чемпионате он ушел на зимний перерыв во главе турнирной таблицы и мечтает добыть себе чемпионское звание впервые после 1972 года. В «Марселе» немало иностранцев: в нынешнем сезоне его пополнили игрок сборной ФРГ Ферстер, игрок сборной Югославии Слишкович, известные французские футболисты Папен; Домерга и Жиррес. Уход 33-летнего Жирреса из «Бордо», которому этот игрок сборной Франции отдал все свои лучшие годы, вызвал бурные споры, но Жиррес почувствовал себя лишним в родном клубе, а в «Марселе» он пришелся ко двору, составив вместе с Домергом и Слишковичем отличную линию полузащиты.

Новый президент клуба Бернар Таки пригласил на роль менеджера Мишеля Идальго, Жерар Банид, работавший с Идальго в сборной, приглашен на должность старшего тренера. При покупках игроков руководство «Марселя» просчетов почти не допустило: Ферстер оказался главной цементирующей фигурой в защите, о средней линии уже говорилось, а в атаке быстро нашли общий язык центрфорвард сборной Папен и Кубайнес. Именно Кубайнес забил два мяча в ворота нынешнего чемпиона «Пари Сен-Жермена». Марсельцы разгромили его 4:0, после чего тренер парижан с горечью признал: «Это конец наших надежд». Сказался уход Фернандеса в «Рэсинг» (где он играет без особого блеска), да не нашли общего языка два новых форварда — югослав Халилходжич и сенегалец Боканде.

После 23 туров чемпионата «Бордо» делит первое—второе места с марсельцами. Клуб был первым в 1984 и в 1985 годах, третьим в предыдущем сезоне. Вот уже третий год подряд еженедельник «Франс футбол» признает «Бордо» лучшей командой Франции. «Бордо» остался единственным представителем Франции в четвертьфиналах европейских Кубков. В «Бордо» отличный вратарь Дропси, сыгравший более 500 матчей, защитники Тувенель,Спешт, Баттистон, полузащитники Жирар, Тигана, нападающий Лякюмб. «Бордо» удалось выиграть спор у «Монако» и купить за 12 миллионов франков игравших в югославском «Хайдуке» братьев Златке и Зорана Вуйовичей. Зоран — защитник, а Златко — ударный форвард. Пришлись ко двору и закупленные французские мастера — полузащитники Веркрюнсс и Феррери. Почти на протяжении всего чемпионата «Бордо» лидировал попеременно с марсельцами, а столь подробно мы пишем о нем потому, что этого соперника выбрал жребий московским автозаводцам в нынешнем четвертьфинале Кубка кубков.

Не потерял шансов на чемпионское звание и «Монако». Четыре победы подряд позволили этому клубу опередить на очко «Нант» и уйти на зимние каникулы, находясь на третьем месте. «Монако» возглавил сейчас румынский специалист Стефан Ковач, который тренировал голландский «Аякс» и сборную команду Франции. В «Монако» выделяются игроки датской сборной Сорен Лербю и Сорен Буска. В защите выделяется Аморо, в средней линии — Бижота и в атаке — Беллон.

Перед началом нынешнего сезона поток зарубежных игроков хлынул в страну — по этому показателю французский футбол превзошел даже итальянский.

Вторая особенность сезона состоит в том, что впервые федерация футбола организовала длительный двухмесячный зимний перерыв с 21 декабря по 26 февраля, т. к. в этот период средняя посещаемость снижалась на 35 процентов. А зрителей на матчи ходит намного больше, чем прежде. Несмотря на то, что чемпион Европы — сборная Франции почти утратила шансы на участие в очередном финале чемпионата континента, популярность футбола в стране все растет.

ЮЖНАЯ АМЕРИКА: 32 ЧЕМПИОНАТА

Известно, что законодателями мод в футболе являются Европа и Южная Америка — между сборными и клубами этих континентов идет острейшее соперничество за лидерство в мировом футболе. Новый чемпион Европы выявится в будущем году, а как выявляют сильнейших южноамериканцы?

Чемпионат Южной Америки (крупнейшее соревнование футболистов Западного полушария) разыгрывается с 1916 года. В розыгрыше участвуют национальные сборные Аргентины, Боливии, Бразилии, Венесуэлы, Колумбии, Парагвая, Перу, Уругвая, Чили и Эквадора. Первые чемпионаты организовывали и проводили по договоренности отдельные федерации. Однако после образования конфедерации футбола Южной Америки организаторские функции чемпионата перешли к ней. Постоянных интервалов между чемпионатами не существует. Объясняется это прежде всего загруженностью международного календаря лучших южноамериканских сборных. Длительность турнира, проводящегося обычно осенью или зимой, от двух недель до одного месяца. Розыгрыш проводится по круговой системе. В случае равенства очков проводится дополнительный матч, который и определяет победителя. В определении места проведения чемпионата в основном действует принцип очередности, основанный, правда, на возможности страны в обеспечении нормальных условий для проведения соревнований (вместительные стадионы, географическая доступность, удовлетворительные климатические условия и др.).

БЕЛЬГИЯ

Вспомним, что именно сборная этой европейской страны неожиданно вывела советских футболистов из дальнейшей борьбы за медали чемпионата мира в Мексике. А что же предшествовало такому успеху бельгийцев (четвертое место в мире!) в их внутреннем чемпионате?

Еще до начала главных событий было ясно: только два из 18 клубов высшей бельгийской лиги смогут бороться за чемпионское звание. «Андерлехт» из Брюсселя и «Брюгге» далеко оторвались от преследователей. К финишу команды подошли с одинаковым количеством очков — по 52. У третьего призера «Стандарда» было только 42 очка. Чемпионское звание разыграли в двух дополнительных матчах. В первом на поле «Андерлехта» была зафиксирована ничья — 1:1. Во втором, в Брюгге, хозяева выиграли первый тайм 2:0, но в итоге и здесь — ничья. Но забивший больше голов на чужом поле «Андерлехт» был объявлен чемпионом.

«Брюгге» же праздновал успех в Кубке страны, где в финале обыграл «Серкль Брюгге» со счетом 3:0.

Лучшим бомбардиром чемпионата Бельгии стал опытный форвард Ванденберг — 27 голов. Он, пятеро его партнеров из «Андерлехта» и четверо игроков «Брюгге» составили костяк той сборной Бельгии, которая, по мнению обозревателей, превзошла себя на мексиканских стадионах.

БОЛГАРИЯ

Завершившийся в начале апреля чемпионат Болгарии 1986 года был первым после коренной реформы в болгарском футболе. Он дал и нового чемпиона. Впервые высший титул завоевали футболисты клуба «Берое» из Стара Загоры. Их спор с предыдущим чемпионом страны пловдивской «Тракией» разрешился только в последнем туре. «Берое» обыграл софийскую «Славию» и набрал 43 очка. 41 имела на финише «Тракия», 36 — «Славия», опередившая два других столичных клуба — «Средец» и «Витошу».

Удивительное совпадение: представляющий город-побратим Одессы Варну клуб «Черно море», как и «Черноморец», в 1986 году занял 15 место среди 16 команд (всего 20 очков).

Что же до нового чемпиона, то с ним советские зрители познакомились минувшей осенью во время встреч «Берое» и киевского «Динамо» в очередном розыгрыше Кубка европейских чемпионов. Советский чемпион победил, но и «Берое» показал себя интересным коллективом.

Наивысшую результативность в чемпионате Болгарии показали клуб «Тракия» — 82 гола в 30 матчах (!) и лидер этой команды 22-летний Атанас Пашев — 30 голов.

Но Пашев и его партнеры по сборной страны ничем особым не проявили себя на чемпионате мира в Мексике.

Кубком Болгарии в минувшем сезоне владел клуб «Витоша».

ВЕНГРИЯ

В чемпионате Венгрии судьба золотых наград решилась за месяц до финиша турнира. Будапештский «Гонвед» снова заметно обошел всех конкурентов. Из 16 клубов лиги только «Печ» да какое-то время «Раба ЭТО» (этот клуб осенью играл против минского «Динамо» в Кубке УЕФА) и

«Залаэгерсег» пытались бороться с лидером. В итоге «Гонвед» завершил чемпионат с 45 очками, «Печ» — с 39, «Раба ЭТО» — с 37.

Успех «Гонведа» не вызвал удивления. В команде много опытных мастеров, почти половина игроков основного состава — члены сборной страны, которой весной выдавали большие авансы. Особенно после блестящей победы над бразильцами. Но авансов венгры не оплатили, проиграв уже в стартовом матче чемпионата мира сборной СССР.

В чемпионате же одной из самых заметных фигур был 23-летний полузащитник Лайош Детари из «Гонведа», забивший 27 голов.

Кубок Венгрии разыграли в финале неудачники чемпионата. «Вашаш» (9-е место) в послематчевых пенальти одолел знаменитый «Ференцварош» (5-е место).

ПОЛЬША

Среди 16 клубов Польши, стартовавших в чемпионате страны, шансы на медали имели многие. Но ближе к финишу круг претендентов сузился. А в решающих схватках «Гурник» из Забже сумел одолеть конкурентов в очном споре и за тур до конца первенства обеспечить себе чемпионский титул. «Гурник» набрал 46 очков, занявшая второе место варшавская «Легия» — 42, лодзинский «Видзев» — 41.

«Гурник» обошел соперников по всем показателям, забив 70 голов (на 15 больше второго призера) и пропустив только 17. Лучшим бомбардиром чемпионата Польши стал опытный форвард «Гурника» Згутчинский — 20 голов. Группа игроков чемпиона составила костяк, выступавшей в Мексике сборной Польши. Однако польские футболисты, призеры двух предыдущих чемпионатов, на этот раз выбыли из борьбы на начальном этапе.

«Гурник» мог стать абсолютно лучшей командой страны 1986 года, выиграй он финал Кубка Польши у катовицкого ГКС (5-е место в чемпионате). Но в том решающем матче ГКС сумел неожиданно крупно победить чемпиона — 4:1.

ПОРТУГАЛИЯ

Португальские клубы и сборная этой страны хорошо известны в СССР. Советская команда выступала в одной отборочной группе с португальской перед предыдущим чемпионатом Европы. В официальных клубных турнирах наши команды неоднократно играли против ведущих португальских клубов. Играли с переменным успехом.

Лидерами клубного португальского футбола многие годы остаются «Бенфика», «Спортинг» и «Порто». Именно между ними разворачивалась борьба за первенство в чемпионате Португалии 1986 года. Перед финишем чуть вырвалась вперед «Бенфика», но два заключительных матча команда проиграла, а «Порто» сумел пройти без потерь. В итоге «Порто» стал чемпионом с 49 очками, «Бенфика» с 47 — серебряным призером, «Спортинг» с 46 — бронзовым.

Выступавшая в Мексике на чемпионате мира сборная Португалии почти полностью была составлена из футболистов трех клубов-призеров.

Лучшим бомбардиром национального первенства стал капитан «Спортинга» Мануэль Фернандеш — 30 голов.

Кубок Португалии выиграла «Бенфика».

ИСПАНИЯ

Испания познакомилась с футболом в конце XIX века. Федерация футбола основана в 1913 году, в ФИФА — с 1914 года. Профессионализм введен в 1929 году.

Сезон: сентябрь — июнь. Чемпионат Испании (профессиональной лиги) разыгрывается с 1929 года (1-й победитель — «Барселона»). С 1971 года в высшей лиге 18 команд (до этого — 16), играющих в 2 круга.

Самые знаменитые клубы — «Реал» (Мадрид), «Барселона», «Атлетико», (Мадрид) и «Атлетик» (Бильбао).

Предыдущий сезон вошел в историю как самый событийный — три испанских клуба вышли в финалы всех европейских кубков: «Барселона» — в Кубке чемпионов. «Атлетико» (Мадрид) — в Кубке кубков и «Реал» — в Кубке УЕФА. Правда, лишь «Реалу» удалось победить. В те же дни юношеская сборная Испании (возраст до 18 лет) стала чемпионом Европы среди сверстников. Потом, осенью, молодежная сборная страны добыла золотые медали чемпионов. Неплохо показала себя в Мексике и первая сборная, но она в четвертьфинале неожиданно уступила бельгийцам (по пенальти).

В прошлом сезоне «Реал» (после шестилетнего перерыва) стал чемпионом страны и во второй раз подряд победил в Кубке УЕФА. Эти победы мадридцы одержали под руководством Луиса Моловни, возглавлявшего «Реал» в самых кризисных для него ситуациях. В нынешнем сезоне Моловни вновь решил уйти «в тень», и его сменил голландец Лео Беенхаккер. Считают, что при нем у «Реала» появились пробелы в атлетизме — во всяком случае после двадцати одного тура мадридцы отстают от своих вечных соперников — барселонцев на три очка.

В «Барселоне» играет лучший бомбардир мексиканского чемпионата англичанин Линикер, но на его счету после 20 туров было лишь девять забитых мячей, причем, девять матчей подряд, начиная с октября, англичанин не мог поразить цель. «Барселона» сохраняла лидерство за счет изумительной игры обороны и вратаря сборной Субисарреты, пропустивших в 20 матчах лишь восемь мячей.

В «Реале» сильнейшей является средняя линия — Гальего, Мичел, Гордильо, отличные исполнители и в атаке — Вальдано, Бутрагеньо, Санчес. Пока выручал 28-летний мексиканец Санчес, забивший в 20 матчах 19 мячей. Не исключено, что он в третий раз подряд станет лучшим снайпером чемпионатов Испании.

Нынешний сезон в Испании экспериментальный. Чемпионат будет определяться по новой формуле, предусматривающей продление чемпионата на десять игровых дней. 56-й сезон в истории испанского футбола впервые станет свидетелем разделения чемпионата на две фазы. Сначала каждый клуб дважды встречается с каждым, т. е. все команды проведут по 34 матча. Затем 18 участников будут разбиты на три группы по шесть клубов в каждой на основе занятых мест после завершения двухкругового турнира. В рамках каждой группы шестерки вновь встречаются дважды друг с другом — дома и в гостях. Еще по 10 матчей.

Первая шестерка выявляет чемпиона Испании и клубы, которые будут выступать в Кубке УЕФА. Вторая шестерка выявляет участника нового Кубка профессиональной лиги. Нижняя шестерка поведет борьбу за право остаться в первом дивизионе — во второй дивизион отправятся три худших клуба.

Новый Кубок профессиональной лиги разыгрывают между собой обладатель Кубка Испании, чемпион и победитель турнира второй шестерки.

Итак, чемпионат продолжается. На место в первой шестерке претендуют «Барселона», «Реал» (Мадрид), «Эспаньол», «Атлетик» (Бильбао), «Мальорка», «Хихон», «Атлетико» (Мадрид), «Бетис», «Севилья» и др. клубы.

ИТАЛИЯ

В футбол в Италии начали играть в 90-х годах прошлого века. Первый футбольный матч состоялся в Турине, первый футбольный клуб был основан в Генуе в 1893 году англичанами. В 1898 году была образована Итальянская Федерация футбола, которая в 1905 году вступила в ФИФА.

Чемпионат Италии разыгрывается с 1898 года (1-й победитель — «Дженова»), чемпионат профессиональной лиги — с 1929 года (1-й победитель — «Интернационале»). Сезон начинается в августе и завершается в июне. В высшей профессиональной лиге (серия «А») 16 команд, играющих в 2 круга. Сильнейшими клубами являются миланские клубы «Интернационале» и «Милан», туринский «Ювентус». Однако в нынешнем чемпионате страны лидирует «Наполи» из Неаполя, где капитаном и главной фигурой является знаменитый аргентинец Диего Марадона. К новому году «Наполи» несколько оторвался от преследователей, и в это время футбольный еженедельник «Гуерин спортиво» опубликовал сенсационный материал, в котором сообщалось, что «Наполи» вряд ли станет чемпионом, т. к. такой исход чемпионата нанесет убыток неаполитанской мафии (фактическому хозяину футбольных тотализаторов) в 30 миллионов долларов. Статья появилась перед четырнадцатым туром чемпионата, причем в 13 предыдущих неаполитанский клуб шел без поражений. И вот свой 14 матч «Наполи» проиграл во фиоренции «Фиорентине» и утратил лидерство. Но уже в следующем туре «Наполи» снова выиграл и, набрав 22 очка, стал «зимним» чемпионом. После первого круга чемпионата «Наполи» на два очка опережает «Интер» и на три — «Милан» и «Ювентус» (туринский клуб 22 раза побеждал в итальянских первенствах и является нынешним чемпионом страны). По 18 очков набрали «Рома» и «Верона».

Высокая позиция «Интера» объясняется тренерским умением Траппатони и сильной игрой аргентинца Пассареллы и немца Румменигге.

«Милан» возглавляет 64-летний швед Нильс Лидхольм — старейший среди наставников нынешнего чемпионата. Здесь выделяются призванные под знамена сборной молодой форвард Донадони и защитник Бонетти, а также центр-форвард Вирдис.

«Ювентус» некоторое время лидировал и в нынешнем чемпионате, но в игре команды многое разладилось и винят в этом Платини и других ветеранов. За этот клуб играют два игрока «Скуадры адзурры» — защитник Кабрини и форвард Серена.

Купил «Ювентус» Яна Раша из «Ливерпуля», но он будет играть в Италии лишь в следующем чемпионате.

«Рому» возглавляет 38-летний швед С. Эрикссон, который в качестве образца принял для себя игру советской сборной в атаке в самых лучших матчах в Мексике. По забитым мячам «Рома» лишь на один отстает от «Наполи».

Замыкает турнирную таблицу клуб «Удинезе», у которого, по действующим всюду меркам, должно было быть 14 очков. Их же всего пять, т. к. за участие в махинациях и договорных играх этот клуб был оштрафован на девять очков, но его позиция после первой половины чемпионата не так уж безнадежна — он лишь на три очка отстает от «Аталанты» и «Асколи».

Сумеет ли «Наполи» впервые выиграть чемпионат страны? Об этом мы узнаем в июне 1987 года.

Эволюция правил игры в футбол

Футбол — одна из старейших спортивных игр. Упоминания о многочисленных разновидностях футбола встречаются в древнейших рукописях. В древнем Китае, например, играли мячом, набитым перьями или конским волосом.

Игра, напоминающая футбол, развлекала и двор японского императора (источники датированы 2650 годом до нашей эры).

Футбольная игра процветала и в античном мире (Древняя Греция и Рим). В Риме существовала игра под названием «харпастум», напоминавшая игру греков с мячом.

Предполагается, что римские легионеры и распространили в Европе игру в «ножной мяч». Потомками «харпастума» в средневековой Франции стал «суль», в Германии — «буфпален», в Италии — «кальчио».

Первое упоминание о футболе на Британских островах относится к 1175 году. Играли повсюду — в городах и деревнях, на весенних праздниках и различных торжествах. Английский футбол тех времен не имел определенных правил и представлял собой малопривлекательное зрелище.

«Футбол несет с собой шум и раздоры, это полное собрание поводов к драке», — писал об игре английский писатель XVI века Стаббес. И все-таки футбол был обласкан в средневековой Англии, как нигде. Предания гласят, что из-за футбола иногда даже отменялись настоящие военные сражения между англичанами и шотландцами. В 1349 году король Эдуард III специальным эдиктом запретил футбол, ибо «эта игра отвлекает от благородного занятия — стрельбы из лука». В 1389 г. король Ричард II установил за игру в футбол суровое наказание, вплоть до смертной казни, этот запрет просуществовал до 1603 года. В 1681 году состоялся первый матч по правилам, начиная с этого времени, отношение к футболу в Англии изменилось в благоприятную сторону.

В двадцатых годах XIX века были сделаны первые попытки направить игру в спортивное русло и создать определенные правила, но дело осложнялось спором, как играть: только ногами или руками.

Любители футбола разделились на два лагеря. Одни считали — только ноги, другие доказывали — и ноги, и руки.

Наконец, 26 октября 1863 года в Лондоне в таверне Свободных массонов встретились капитаны высших школ и колледжей. Собрание было бурным, спорили, как играть — только ногами или ногами и руками. Не добившись перевеса, сторонники игры ногами и руками покинули собрание и организовали игру «футбол-регби».

Оставшиеся 11 приверженцев игры ногами выработали 13 пунктов правил игры в «футбол-ассошиэйтен». 1 декабря эти правила были опубликованы в газетах и получили всеобщее признание. Так родился современный футбол.

Для того, чтобы отмежеваться от регби, в новых правилах была обнародована четкая формулировка сущности нового вида спорта: «Ни один игрок не может бежать с мячом в руках. Никакие удары и захваты игрока противника не разрешаются, и никто не имеет

права руками вести или толкать мяч». Почитатели футбола настолько хотели отмежеваться от регби, что даже вратарю не разрешали брать мяч руками, он получил это право только несколько лет спустя.

Посмотрим же, как постепенно изменялись правила игры с 1863 года, с тем, чтобы увидеть, как они приняли ту форму, какую имеют сейчас:

1866 ГОД — впервые между двумя стойками, обозначавшими ворота, натянута веревка, ограничивавшая их высоту.

1871 ГОД — время игры ограничено полутора часами; вратарь получил право ловить мяч руками, но только в пределах площади ворот.

1873 ГОД — введены вбрасывание мяча из-за боковой линии и угловой удар.

1874 ГОД — определены нарушения, за которые назначается свободный удар.

1875 ГОД — веревка, соединяющая стойки, заменена перекладиной.

1878 ГОД — судья впервые вышел на поле, до этого он находился за его пределами, разрешал споры, только когда к нему обращались, кроме того, у судьи появился свисток, в то время когда ранее он подавал сигналы голосом или звонком.

Впервые судейская сирена была применена в 1878 г. в матче английских команд «Сток-сити» — «Нотингм Форест». Встречу судил полисмен. В один из моментов на поле началась потасовка между игроками, к которой примкнула и часть зрителей. Судья-полисмен вспомнил о своих непосредственных обязанностях и выхватил из кармана служебный свисток. Порядок был немедленно восстановлен. Судьи начали применять сирены, а позже перешли на судейство со свистком с горошиной.

1883 ГОД — время игры поделили на две половины, введено правило о смене ворот после перерыва.

1887 ГОД — внесены уточнения в правило «вне игры» (офсайд), записано, что «вне игры» не может быть при угловом ударе, ударе от ворот и когда мяча последним коснулся противник.

1889 ГОД — решено, что за оскорбление судьи, крики и ругань на поле нарушитель должен строго наказываться.

1891 ГОД — на воротах появилась сетка, судьям стало легче решать вопрос о забитом мяче.

Введено самое суровое наказание — 11-метровый штрафной удар (12 ярдов), (английский термин — пенальти, что означает — кара, наказание). История его появления такова: в тот сезон на кубок Англии встретились команды «Сток-сити» — «Нотс Каунти», футболисты первой команды проигрывали 0:1, защитники «Нотс Каунти» успешно отражали атаки. До конца матча оставалось 2 минуты, когда во время удара нападающего «Сток-сити» по пустым воротам защитник соперника в высоком прыжке отбил мяч рукой. Судья назначил штрафной удар, и вся защищающаяся команда стала в ворота и не пропустила мяч. Встреча закончилась победой нарушителей правил, а «Сток-сити» выбыла из розыгрыша. Руководители команды апеллировали к федерации на несовершенство правил, апелляция была рассмотрена, и было решено за игру рукой в штрафной площади наказывать ударом по воротам с одним защитником. Расстояние для наказания 12 ярдов (2/3 штрафной площади). Ярд — 91,44 см, 12 ярдов — 10 м 71 см (11 м). Однако вскоре тот же самый клуб «Сток-сити» снова пострадал, но уже из-за нечеткости в новом правиле. В чемпионате Англии против команды «Астон Вилла» футболисты «Сток-сити» снова проигрывали со счетом 0:1. И вот один из защитников «Астон Виллы» грубо сбил нападающего в пределах штрафной площади. Судья указал на 11-метровую отметку. Тут же тренер нарушителей крикнул из-за ворот: «Мальчики, до конца матча остается 30 секунд». Один из игроков сразу выбил мяч за трибуны. Пока мяч вернули, время истекло, и «Сток-сити» снова проиграла. Руководители пострадавших снова подали протест, и в правилах появилось добавление: «для выполнения пенальти время игры должно быть продлено». В дальнейшем это правило получило еще ряд добавлений. В том же 1891 году у судьи появились двое помощников — судьи на линии.

1894 ГОД — сделана новая редакция правил, которая с тех пор незначительно изменялась.

1900 ГОД — принято постановление, по которому решение арбитра является окончательным, оговорено, что никто, кроме игроков и судей на линии, не должны появляться на поле без разрешения арбитра.

1902 ГОД — вратарь получил право играть руками в пределах всей штрафной площади.

1903 ГОД — окончательно утверждены размеры поля.

1905 ГОД — вратарю запретили при 11-метровом ударе не только выбегать из ворот до удара, но и перемещаться на линии ворот.

1913 ГОД — решено, что при штрафных и свободных ударах игроки защищающейся команды должны находиться от мяча на расстоянии 10 ярдов (9,15 м).

1924 ГОД — решено, что мяч, забитый непосредственно с углового удара, засчитывается.

1925 ГОД — изменено правило «вне игры», по которому игрок при всех остальных условиях, считается в положении «вне игры», когда перед ним нет только двух, а не трех, как прежде, футболистов.

1931 год — вратарю разрешено держать мяч в руках, делать четыре шага вместо двух.

1939 ГОД — введены номера на футболках у игроков.

1966 ГОД — введено правило «4-х шагов». Вратарь, даже ударяя мяч о землю, может сделать только 4 шага.

В последние годы существенной переработке подверглось правило III — «Число игроков» — определено количество игроков, при котором может начинаться и продолжаться игра — семь вместо восьми, как было ранее; регламентирован порядок производства замены игроков. Изменена редакция правила XI «вне игры». Для определения победителя жребий заменен пробитием серий 11-метровых ударов и другие уточнения отдельных моментов правил игры.

До 1923 года у нас в стране действовали правила учрежденного в России Всероссийского футбольного Союза. 11 марта 1926 г. научно-технической комиссией Всесоюзного совета физической культуры (ВСФК) были предложены новые правила, они содержали 30 параграфов. В 1940 г. ВСФК утвердил основные правила, содержащие 17 параграфов, которые с некоторыми изменениями действуют и сегодня. Основной костяк правил игры в футбол был составлен известным арбитром Стенли Роузом (позже президентом ФИФА) в 1938 г., и с тех пор, несмотря на некоторые поправки, 17 футбольных правил практически остались без изменений.

Швейцарский журналист В. Лутц, в своей статье оценивая причины огромной популярности футбола на земном шаре, считает простыми и недвусмысленно ясными его правила. «Правила игры», — пишет автор, — как будто высечены из камня — они избежали самых невероятных изменений и преобразований, которые обрушились на человека и спорт в этом веке, и не подверглись сколько-нибудь значительным переменам. Футбол всегда оставался футболом».

На страже футбольных законов стоит орган — международный совет футбольных ассоциаций, состоящий из 8 членов, из них 4 — представители британских ассоциаций футбола и остальные 4 — представители футбольных ассоциаций других стран. Только международному совету дано право вносить изменения в правила игры.

В последнее время ряд футбольных федераций (США, ФРГ и др.) пытались проводить свои внутренние соревнования по своим измененным правилам, ФИФА строго предупредила о недопустимости подобных «новшеств», пригрозив исключением из ФИФА, на что последовали извинения «нарушителей». Интересно, что в составе международного совета почти нет известных судей, тем не менее, в него входят люди, уважающие футбольный кодекс, консерваторы в хорошем смысле слова, которые не отдают на растерзание правила игры любителям всяческих реформ.

Сергей **РАЗДОРОЖНЮК.**
Судья всесоюзной категории,
почетный судья по спорту.

ТРИДЦАТЬ ТРИ ЛУЧШИХ

Президум Федерации футбола СССР утвердил списки (по предложению тренерского совета) 33 лучших игроков сезона 1986 года:

вратари — 1. Ринат Дасаев («Спартак»), 2. Виктор Чанов («Динамо», Киев), 3. Дмитрий Харин («Торпедо», Москва),

правые защитники — 1. Владимир Бессонов («Динамо», Киев), 2. Тенгиз Сулаквелидзе («Динамо», Тбилиси), 3. Виктор Лосев («Динамо», Москва),

центральные защитники — 1. Александр Чивадзе («Динамо», Тбилиси), 2. Сергей Балтача («Динамо», Киев), 3. Сергей Пригода («Торпедо», Москва), 1. Олег Кузнецов («Динамо», Киев), 2. Борис Кузнецов («Спартак»), 3. Арвидас Янонис («Жальгирис»),

левые защитники — 1. Анатолий Демьяненко («Динамо», Киев), 2. Борис Поздняков («Динамо», Москва), 3. Геннадий Морозов («Спартак»),

правые полузащитники — 1. Иван Яремчук («Динамо», Киев), 2. Сергей Алейников («Динамо», Минск), Вадим Евтушенко («Динамо», Киев),

центральные полузащитники — 1. Василий Рац («Динамо», Киев), 2. Сергей Гоцманов («Динамо», Минск), 3. Василий Каратаев («Динамо», Москва),

левые полузащитники — 1. Павел Яковенко («Динамо», Киев), 2. Вагиз Хидиятуллин («Спартак»), 3. Игорь Добровольский («Динамо», Москва),

правые нападающие — 1. Игорь Беланов («Динамо», Киев), 2. Юрий Савичев («Торпедо», Москва), 3. Сергей Дмитриев («Зенит»),

центральные нападающие — 1. Александр Заваров («Динамо», Киев), 2. Александр Бородюк («Динамо», Москва), 3. Олег Протасов («Днепр»),

левые нападающие — 1. Олег Блохин («Динамо», Киев), 2. Сергей Родионов («Спартак»), 3. Машала Ахмедов («Нефтчи»).

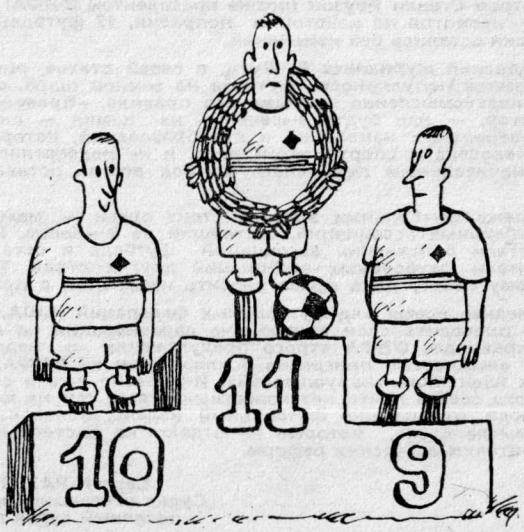

Календарь игр

ВЫСШАЯ ЛИГА

ПЕРВЫЙ КРУГ

1-й ТУР

9 марта. Понедельник.

ЦСКА — «Динамо» (Минск), «Гурия» (Ланчхути) — «Динамо» (Киев), «Нефтчи» (Баку) — «Торпедо» (Москва).

10 марта. Вторник.

«Днепр» (Днепропетровск) — «Кайрат» (Алма-Ата), «Шахтер» (Донецк) — «Зенит» (Ленинград), «Динамо» (Тбилиси) — «Спартак» (Москва), «Арарат» (Ереван) — «Металлист» (Харьков).

11 марта. Среда.

«Динамо» (Москва) — «Жальгирис» (Вильнюс).

2-й ТУР

13 марта. Пятница.

«Динамо» (Тб.) — «Динамо» (К), «Арарат» — «Торпедо».

14 марта. Суббота.

«Днепр» — «Зенит», «Шахтер» — «Кайрат», ЦСКА — «Жальгирис», «Гурия» — «Спартак», «Нефтчи» — «Металлист».

15 марта. Воскресенье.

«Динамо» (М) — «Динамо» (Мн.).

18 марта. Среда.

КУБКИ УЕФА

Ответные матчи 1/2 финала

3-й ТУР

21 марта. Суббота.

«Кайрат» — ЦСКА, «Зенит» — «Динамо» (М), «Жальгирис» — «Днепр», «Динамо» (Мн.) — «Шахтер», «Спартак» — «Нефтчи», «Металлист» — «Гурия».

22 марта. Воскресенье.

«Динамо» (К) — «Арарат», «Торпедо» — «Динамо» (Тб.).

4-й ТУР

28 марта. Суббота.

«Зенит» — ЦСКА, «Торпедо» — «Гурия».

29 марта. Воскресенье.

«Кайрат» — «Динамо» (М), «Жальгирис» — «Шахтер», «Динамо» (Мн.) — «Днепр», «Динамо» (К) — «Нефтчи», «Спартак» — «Арарат», «Металлист» — «Динамо» (Тб.).

5-й ТУР

2 апреля. Четверг.

ЦСКА — «Металлист».

3 апреля. Пятница.

«Днепр» — «Динамо» (К), «Шахтер» — «Спартак», «Торпедо» — «Динамо» (М), «Гурия» — «Кайрат», «Динамо» (Тб.) — «Зенит», «Арарат» — «Жальгирис», «Нефтчи» — «Динамо» (Мн.).

6-й ТУР

6 апреля. Понедельник.

«Динамо» (М) — «Металлист», «Гурия» — «Зенит».

7 апреля. Вторник.

«Днепр» — «Спартак», «Шахтер» — «Динамо» (К), «Торпедо» — ЦСКА, «Динамо» (Тб.) — «Кайрат», «Арарат» — «Динамо» (Мн.), «Нефтчи» — «Жальгирис».

8 апреля. Среда.

КУБКИ УЕФА

Матчи 1/2 финала

7-й ТУР

12 апреля. Воскресенье.

«Кайрат» — «Арарат», «Зенит» — «Нефтчи», «Жальгирис» — «Динамо» (Тб.), «Динамо» (Мн.) — «Гурия», «Спартак» — ЦСКА, «Металлист» — «Днепр».

13 апреля. Понедельник.

«Динамо» (К) — «Динамо» (М), «Торпедо» — «Шахтер».

15 апреля. Среда.

Сборная Турции — сборная СССР.
Отборочный олимпийский турнир.

18 апреля. Суббота.

Сборная СССР — сборная Швеции.
Товарищеский матч 1-й сборной.

22 апреля. Среда.

КУБКИ УЕФА

Ответные матчи 1/2 финала

29 апреля. Среда.

Сборная СССР — сборная ГДР.
Отборочный матч чемпионата Европы.

8-й ТУР

2 мая. Суббота.

«Кайрат» — «Нефтчи», «Зенит» — «Арарат», «Жальгирис» — «Гурия», «Динамо» (Мн.) — «Динамо» (Тб.), «Динамо» (К —) ЦСКА, «Спартак» — «Динамо» (М), «Металлист» — «Шахтер», «Торпедо» — «Днепр».

6 мая. Среда.

КУБОК УЕФА

Первый финальный матч

7 мая. Четверг.

Сборная Болгарии — сборная СССР.
Отборочный олимпийский турнир.

9-й ТУР

10 мая. Воскресенье.

«Шахтер» — «Днепр», «Кайрат» — «Зенит», «Жальгирис» — «Динамо» (Мн.), «Спартак» — «Динамо» (К), «Металлист» — «Торпедо», «Арарат» — «Гурия», «Нефтчи» — «Динамо» (Тб.).

11 мая. Понедельник.

«Динамо» (М) — ЦСКА.

13 мая. Среда.

КУБОК КУБКОВ

Финал

14 мая. Четверг.

КУБОК СССР — 1986/87 гг.

1/4 финала

Матч 11-го тура: «Зенит» — «Жальгирис».

10-й ТУР

18 мая. Понедельник.

«Днепр» — ЦСКА, «Шахтер» — «Динамо» (М), «Жальгирис» — «Кайрат», «Динамо» (Мн.) — «Зенит», «Металлист» — «Спартак», «Торпедо» — «Динамо» (К), «Гурия» — «Нефтчи», «Динамо» (Тб.) — «Арарат».

20 мая. Среда.

КУБОК УЕФА

Финал

22 мая. Пятница.

КУБОК СССР — 1986/87 гг.

Полуфиналы

11-й ТУР

25 мая. Понедельник.

ЦСКА — «Шахтер».

26 мая. Вторник.

«Кайрат» — «Динамо» (Мн.), «Динамо» (К) — «Металлист», «Спартак» — «Торпедо», «Гурия» — «Динамо» (Тб.), «Арарат» — «Нефтчи».

27 мая. Среда.

«Динамо» (М) — «Днепр».

27 мая. Среда.

Финальный матч Кубка чемпионов

3 июня. Среда.

Сборная Норвегии — сборная СССР.
Отборочный матч чемпионата Европы.

12-й ТУР

6 июня. Суббота.

«Торпедо» — «Динамо» (Мн.).

7 июня. Воскресенье.

«Динамо» (К) — «Зенит», «Спартак» — «Кайрат», «Металлист» — «Жальгирис», «Гурия» — «Днепр», «Динамо» (Тб.) — «Шахтер», «Арарат» — ЦСКА, «Нефтчи» — «Динамо» (М).

13-й ТУР

10 июня. Среда.

«Динамо» (К) — «Кайрат», «Металлист» — «Динамо» (Мн.), «Торпедо» — «Жальгирис», «Арарат» — «Динамо» (М).

11 июня. Четверг.

«Спартак» — «Зенит», «Гурия» — «Шахтер», «Динамо» (Тб.) — «Днепр», «Нефтчи» — ЦСКА.

14 июня. Воскресенье.

КУБОК СССР — 1986/87 гг.

Финал

14-й ТУР

17 июня. Среда.

ЦСКА — «Гурия», «Динамо» (К) — «Жальгирис».

18 июня. Четверг.

«Днепр» — «Арарат», «Шахтер» — «Нефтчи», «Динамо» (М) — «Динамо» (Тб.), «Кайрат» — «Металлист», «Зенит» — «Торпедо», «Динамо» (Мн.) — «Спартак».

15-й ТУР

21 июня. Воскресенье.

ЦСКА — «Динамо» (Тб.).

22 июня. Понедельник.

«Днепр» — «Нефтчи», «Шахтер» — «Арарат», «Динамо» (М) — «Гурия», «Кайрат» — «Торпедо», «Зенит» — «Металлист», «Жальгирис» — «Спартак».

27 июня. Суббота.

Матч 16-го тура: «Гурия» — «Жальгирис».

1 июля. Среда.

Матч 17-го тура: «Динамо» (Тб.) — «Жальгирис».
Матч 19-го тура: ЦСКА — «Спартак».

2 июля. Четверг.

Матч 21-го тура: «Динамо» (М) — «Нефтчи».

3 июля. Пятница.

Матч 15-го тура: «Динамо» (Мн.) — «Динамо» (К).
Игры проводятся на полях команд, указанных в календаре первыми.

В случае выхода динамовцев Киева или торпедовцев Москвы в полуфиналы европейских кубковых турниров матч 6-го тура между командами «Шахтер» — «Динамо» (К) состоится 6 мая, а «Торпедо» — ЦСКА — 26 июня. Если же киевляне и торпедовцы выйдут в финал этих соревнований, сроки их матчей 9-го и 11-го туров будут определены дополнительно.

17, 19, 21, 25, 26 апреля, 1 июня будут проведены игры Кубка Федерации футбола СССР.

II КРУГ

16 ТУР

9 июля (четверг)

10 июля (пятница)

17 ТУР

13 июля (понедельник)

14 июля (вторник)

18 июля (суббота)

Кубок СССР 1987/88 гг. — ответные матчи 1/16 финала.

22 июля (среда)

Товарищеский матч олимпийской сборной СССР.

18 ТУР

25 июля (суббота)

26 июля (воскресенье)

19 ТУР

29 июля (среда)

4—5 августа (вторник—среда)

Кубок СССР 1987/88 гг. — матчи 1/8 финала.

20 ТУР

10 августа (понедельник)

11 августа (вторник)

12 августа (среда)

Сб. СССР — сб. Норвегии
(отборочный матч олимпийского турнира)

13 августа (четверг)

15—16 августа (суббота—воскресенье)

Кубок СССР 1987/88 гг. — ответные матчи 1/8 финала.

21 ТУР

20 августа (четверг)

22 ТУР

23 августа (воскресенье)

24 августа (понедельник)

28 августа (пятница)

Товарищеский матч первой сборной СССР.
Кубок федерации футбола СССР — 4 тур.

29 августа (суббота)

30 августа (воскресенье)

23 ТУР

2 сентября (среда)

3 сентября (четверг)

Кубок Федерации футбола СССР — 5 тур

6 сентября (воскресенье)

7 сентября (понедельник)

9 сентября (среда)

Сб. СССР — сб. Франции
(отборочный матч чемпионата Европы)

24 ТУР

12 сентября (суббота)

16 сентября (среда)

Кубки УЕФА — матчи первого тура

25 ТУР

20 сентября (воскресенье)

24 сентября (четверг)

Сб. СССР — сб. Греции
(товарищеский матч первой сборной)
Кубок Федерации футбола СССР — 6 тур

25 сентября (пятница)

26 сентября (суббота)

30 сентября (среда)

Кубки УЕФА — ответные матчи первого тура

26 ТУР

3 октября (суббота)

4 октября (воскресенье)

10 октября (суббота)

Сб. ГДР — сб. СССР
(отборочный матч чемпионата Европы)

11 октября (воскресенье)

Кубок Федерации футбола СССР — 1/4 финала

27 ТУР

16 октября (пятница)

17 октября (суббота)

21 октября (среда)

Кубки УЕФА — матчи второго тура

25 октября (воскресенье)

Кубок Федерации футбола СССР — 1/2 финала

28 октября (среда)

Сб. СССР — сб. Исландии
(отборочный матч чемпионата Европы)

Сб. Швейцарии — сб. СССР
(отборочный матч олимпийского турнира)

28 ТУР

31 октября (суббота)

4 ноября (среда)

Кубки УЕФА — ответные матчи второго тура

29 ТУР

8 ноября (воскресенье)

9 ноября (понедельник)

10 ноября (вторник)

30 ТУР

14 ноября (суббота)

15 ноября (воскресенье)

18 ноября (среда)

Резервный день

21 ноября (суббота)

Кубок Федерации футбола СССР — финальный матч

25 ноября (среда) и 9 декабря (среда)

Матчи 1/8 финала Кубка УЕФА

Управление футбола Госкомспорта СССР
Федерация футбола СССР

Переходы, переезды

В 1987 году в регламенте чемпионата СССР среди команд высшей лиги никаких изменений не предусматривается. Произошли лишь изменения в составах. Но прежде, чем рассказать о футболистах-новобранцах и об игроках, покинувших клубы, следует прежде всего поведать об изменениях в рядах наставников.

В половине команд высшей лиги были в середине и на финише прошлого сезона сменены старшие тренеры — свои полномочия сложили В. Емец («Днепр»), Н. Ахалкаци («Динамо», Тбилиси), В. Арзамасцев («Динамо», Минск), О. Базилевич («Шахтер»), Л. Остроушко («Кайрат»), Р. Абдуллаев («Нефтчи»), Л. Захаров («Арарат»). Покинул свой пост и старший тренер «Черноморца» Виктор Прокопенко — впрочем, последнее изменение уже можно записать в зачет первой лиги...

Раньше других начали готовиться к сезону чемпионы страны. Лишь 7 декабря киевляне сыграли решающий матч чемпионата страны, который принес им золотые медали, но отдых, празднества и чествование особенно не затягивали — уже в первые дни января киевляне проводили тренировочный сбор в ФРГ. Тренировались на базе футбольной школы в Штутгарте, участвовали в турнире по мини-футболу в Мюнхене, проводили товарищеские матчи с клубами западногерманской бундеслиги на открытых стадионах. Целенаправленность и насыщенность подготовки киевлян объяснялась тем, что уже 24 февраля в Монако им предстояло встретиться в матче за Суперкубок с владельцем Кубка чемпионов «Стяуа». Но подготовка к этому важному поединку не была самоцелью, а была этапом общего плана подготовки к четвертьфинальным играм Кубка чемпионов. К сожалению, динамовцы уступили «Стяуа» — 0:1. Особых изменений в составе киевлян не произошло — из «Черноморца» приглашен О. Морозов, возвратился в «Черноморец» А. Щербаков.

29 декабря прошлого года впервые собрались после месячного перерыва московские автозаводцы. Сезон 1986 года «Торпедо» закончило на мажорной ноте — 4 марта москвичам предстояло продолжить борьбу в 1/4 финала Кубка кубков.

С 5 января автозаводцы тренировались на Кавказе, затем выехали за рубеж. Изменения, которые произошли в команде, следует признать незначительными: закончили играть Редкоус, Пивцов, Троицкий и Гостенин, а пополнили «Торпедо» Ширинбеков из «Памира» и Агашков из ростовского СКА. (Кстати говоря, Агашков в свое время приглашался в «Черноморец» из Ашхабада, но предпочел тогда играть в ростовском армейском клубе). Пришел в «Торпедо» еще один игрок из ростовского СКА — Галайба, завершивший службу в рядах Советской Армии. Тренеры «Торпедо» надеялись с приходом этих футболистов решить самую острую проблему команды — усилить игру средней линии. Пополнил «Торпедо» и защитник Бодак из подмосковного «Знамя труда».

Четыре советских клуба стартуют осенью 1987 года в Кубке УЕФА. Серебряные призеры чемпионата, динамовцы Москвы, пригласили в коллектив Г. Морозова и Попелнуху из столичного «Спартака», Склярова — из ростовского СКА и защитника Ушакова, игравшего раньше в ставропольском «Динамо». Как обычно, пришло в «Динамо» пополнение и из своих групп подготовки.

Позже других начали готовиться к сезону бронзовые призеры 49 чемпионата СССР — московские спартаковцы. Видимо, москвичи решили основательно отдохнуть после неудачи в 1/8 финала Кубка УЕФА.

Изменения в команде намечались большие — по разным причинам покинули «Спартак» Г. Морозов, Попелнуха, Атаулин, Борисов, Мостовой... Впрочем, имена двух последних игроков мало что говорят любителям футбола. Если говорить о пополнении, то руководство «Спартака», видимо, осталось верно своему принципу — ни от чьих услуг не отказываться, просмотреть на тренировках и в деле всех, а там, глядишь, быть может, кто-то и придется ко двору, как это произошло в свое время с Гавриловым.

Подали заявления в «Спартак» Ментюков (Ярославский «Шинник»), Меликян и Колядко («Днепр»), Никитин (смоленская «Искра»), М. Чесноков (вологодское «Динамо»), Романов из «Красной Пресни», Художилов (пермская «Звезда»), Шмаров («Факел»), Пасулько («Черноморец»), Шмарин (липецкий «Металлург»), Шишкин (орловский «Спартак»), Сплетнев из дзержинского «Химика». Всем соискателям спартаковцы устроили смотрины и отбор на традиционном турнире спартаковских команд-мастеров.

«Зенитовцы» до середины января тренировались в Ленинграде, затем в Сочи, участвовали в международном турнире породненных городов на приз Ленгорисполкома, а в феврале команде предстояла поездка в Аргентину и Уругвай.

В планах команды — бороться за место в тройке в юбилейном чемпионате и как можно успешнее сыграть в европейских турнирах (где пока «Зенит» достижений не знал). И «Зенит» остался верен своему принципу: никого не приглашать со стороны, ориентироваться только на воспитанников ленинградского футбола. Изменений в составе «Зенита» немного: перешел на работу в СДЮШОР «Зенит» ветеран команды полузащитник Мельников, освобождены С. Веденеев и И. Яковлев. Призван в ряды Советской Армии игрок юношеской сборной СССР С. Колотовкин, вернулся в команду после службы в Советской Армии крайний защитник К. Иванов.

По итогам прошлогоднего сезона тбилисские динамовцы получили право играть в турнире УЕФА, но особого удовлетворения от игры лидера грузинского футбола его многочисленные поклонники в 1986 году не испытывали.

В команде изменился весь тренерский состав. Возглавил тбилисское «Динамо» Кахи Асатиани, из коллектива отчислены пять игроков — Арзиани, Баладзе, Махарадзе, Месхи, Микаберидзе. Вернулись в команду вратарь Абусеридзе и защитник Бараташвили. Из кутаисского «Торпедо» приглашены полузащитники Коргалидзе, Васадзе и защитник Малания. Команда считает, что проводы ветеранов большого футбола следует во имя пропаганды игры проводить, как большой праздник. Именно такие проводы собираются устроить тбилисцы старожилу команды, заслуженному мастеру спорта Владимиру Гуцаеву, сыгравшему более 300 матчей в рамках чемпионата СССР. Собрался было проститься с футболом и другой ветеран — Рамаз Шенгелия, но руководство команды считает, что Шенгелия еще сумеет доказать свою необходимость и принесет пользу «Динамо».

У руля «Днепра» стал заслуженный тренер Украины Евгений Кучеревский, которого украинские любители футбола хорошо знают по работе в никопольском «Колосе» и николаевском «Судостроителе». В 1986 году Кучеревский был в тренерском составе «Днепра». Вместе с ним будет работать бывший игрок днепропетровской команды, выпускник Высшей школы тренеров Игорь Надеин.

Ушли из «Днепра» Колядко, Гаврилов, Меликян и Шуршин. Выявили желание играть в «Днепре» Вадим Тищенко из львовских «Карпат» и Евгений Шахов из запорожского «Металлурга». Возвратился в коллектив после службы в рядах Советской Армии Сидельников.

Донецкий «Шахтер» является первым претендентом на участие в Кубке УЕФА — если динамовцы Москвы выиграют Кубок СССР, то горняки займут их место в Кубке УЕФА.

Еще в прошлом году «Шахтер» в процессе сезона значительно изменил состав — команда распрощалась с Морозовым, Кравченко, Дыбченко, Варнавским, Покидиным, появились в ее составе Гуляев, Герасимец, Олефиренко, Бедный.

В нынешнем сезоне во главе «Шахтера» стал з. м. с. А. Коньков. В переходном периоде изменения произошли незначительные. Закончил выступления Рудаков. Пришли в «Шахтер» полузащитник В. Юрченко из ворошиловградской «Зари», защитники К. Вихорнов из СКА (Одесса) и И. Федющенко («Стахановец»), из одесского СКА пришел и вратарь О. Моргун.

Двумя опытными футболистами пополнился «Металлист» — перешел из «Торпедо» Леонид Буряк и один из ведущих игроков СКА «Карпаты» А. Малышенко, выступавший до Львова в ворошиловградской «Заре».

В «Кайрате» будет играть В. Бодров из московского «Локомотива», перешли в «Нефтчи» А. Гостенин из московского «Торпедо» и А. Багапов (из «Черноморца»).

А теперь о том, какие изменения произошли в командах — дебютантах высшей лиги. Хотя, согласитесь, назвать ЦСКА дебютантом и язык особо не поворачивается. Руководит командой один из тренеров сборной страны Юрий Морозов, в ее составе большинство игроков молодежной сборной СССР. Но для игры в высшей лиге обязателен сплав опыта и молодости — вот и пригласили в ЦСКА опытнейшего вратаря Вячеслава Чанова, в последние годы игравшего в «Нефтчи».

Дебютируют в ЦСКА Сергей Веденеев, перешедший из «Зенита». В команде — призванный в ряды Советской Армии Александр Спицын, игравший ранее в «Черноморце», переведен в ЦСКА из одесского СКА Сергей Шматоваленко.

Завершил играть Николаенко, ушел Денисов. Вернулись в «Памир», отслужив в армии, Мананников и Батуренко.

«Гурию» возглавил А. Котрикадзе. Средний возраст игроков «Гурии» был одним из самых высоких в первой лиге, но и в высшем регионе команда из Ланчхути решила сделать ставку на опытных игроков — в команду пришел В. Хлус (из «Черноморца»). Желала «Гурия» заполучить и С. Журавлева, и И. Шария, игравших в 1986 году в Нистру, но их переход при первом рассмотрении Президиум Федерации футбола СССР запретил, т. к. эти игроки слишком часто меняли клубы и их освобождали из команд за снижение спортивного мастерства.

Ну, а теперь следует сказать и о том, что в нынешнем году во второй раз будет разыгран Кубок федерации футбола СССР. В прошлом сезоне розыгрыш этого приза, говоря откровенно, особого интереса не вызвал, но сохранен он по одной причине: в период международных матчей многие клубы остаются без очень нужной им игровой практики. Дабы увеличить интерес к этому турниру, решено несколько изменить его регламент: команды высшей лиги, разбившись на четыре группы, предварительные поединки проведут не в один, а в два круга. Потом четверка лучших разыграет главный приз. Финалом Кубка федерации 21 ноября и завершится сезон в нашей стране. Игрокам команд, занявших два первых места, предполагается присвоить звания мастеров спорта.

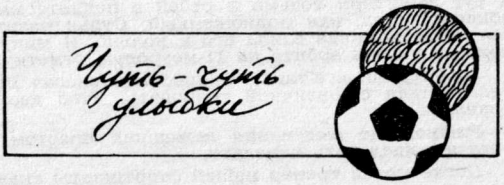

НИКОГДА НЕ РАНО

Меня поставили дежурить на беговой дорожке — вместе с уже опытным в таком деле Витькой.

— Отсюда лучше будет видно, — сказал он. — И слышно. За воротами не то: дылды защитники все поле спинами заслоняют, а голкипер орет не переставая — держи этого, держи того... Прямо уши закладывает.

Да, видно с дорожки было здорово. Вот правый наш край, Аюпов, финтом одного соперника обыграл, второго... Третий, правда, мяч отобрал. Аюпов в миг на газон свалился, глаза закатил и застонал в голос. «Все, спекся, — подумал я, — ногу ему, кажется, сломали». И хотел уже броситься вслед за врачом, помочь ему покалеченного унести с поля. Но Витька за майку удержал.

— Ты что, — прошипел он, — с ума сдвинулся? Твое дело мячики подавать. И не такой Аюпов хлюпик, чтобы дать себя подбить. Гляди...

Со штрафного мяч вдоль боковой прокинули, и Аюпов припустил за ним, как ошпаренный. Будто не он минуту назад корчился на газоне от боли.

— Артист, — сказал восхищенно Витька. — Дома, наверное, репетирует, после тренировки. Думаешь, на жалость бить легче, чем по воротам?

Тут гости изготовились штрафной подать. Наши, понятно, стенку выстроили — метрах в трех. Судья подбежал, уперся руками в грудь могучему Васько, попытался его сдвинуть. Но Васько бубнил: «Нормально стоим, товарищ судья», — и ни шагу назад. Арбитр сделал вид, будто карточку в кармане нашаривает. Тогда Васько, а за ним и другие немножко отступили. Но когда судья к воротам побежал, наши снова к мячу придвинулись.

— Отойди-ка, — сказал Витька, — а то зашибет рикошетом от этой непробиваемой стенки.

Но мяч отскочил прямо на трибуну, в третий ряд.

Когда наши гол забили, Витька предупредил:

— Ну вот, лафа кончилась. Узнаешь сейчас, почем фунт удержания счета.

Замаялись мы быстро — наши стали бить в аут почем зря. Будто поручили им испытать Витькину и мою сноровку.

Отдыхали мы в паузах. Когда форварды, словно не слыша свистка судьи на офсайд, мчались до самых ворот, а потом так удивленно плечами пожимали, что ушам, наверное, больно становилось. Когда хавбеки после остановки игры отдавали соперникам мяч, вежливо неся его в руках.

И все-таки ответный гол нам забили. А я, как назло, в этот момент шнурок на кеде завязывал. Поднял голову — соперники в нашей штрафной обнимаются, будто век не виделись.

Спрашиваю у Витьки, как оно все получилось.

— Слабак этот Громов, стоппер несчастный, надо было валить девятку, не ждать, когда пробьет.

— А если пенальти?

— Ты видел, чтоб в ворота хозяев поля пенальти назначали? То-то.

Работы у нас меньше не стало — только теперь уже гости по аутам пуляли.

Наконец врывается наш Ржанов в штрафную, замахивается... А тут защитник возьми и отбей в подкате мяч в сторону. Ржанов, конечно, упал, как подкошенный. Судья развел было руки, но тут вся наша команда взяла его в кольцо. И минут пять не выпускала, пока не указал арбитр на 11-метровую отметку.

— Убедили все-таки, — довольно сказал Витька. — Нам бы так наловчиться с физичкой толковать. Чтоб двойки на пятерки переправляла.

Ржанов, до выяснения лежавший пластом, тут же вскочил на ноги и пошел бить пенальти.

После матча тренер нашей спортшколы сказал:

— Пускай вы пока только мячи подаете — учиться у мастеров никогда не рано. А время придет — и сами вы овладеете всеми секретами большого футбола.

ТАЛАНТ

— Товарищи стопперы, а по-старому беки! — начал Краснов, капитан «Кардана». — Я созвал вас в это кафе не мороженое есть.

— Зачем же тогда по вазочке заказали? — спросил Павлов, краса и гордость «Локомобиля».

— Мороженое, если кто засечет, будет «крышей». Поговорить надо о странных голах истекшего сезона, — продолжал Краснов. — И где ж толковать, как не в Сочи на сборах? Я ведь не СТК, вызвать всех вас в Москву не могу.

— Странные ничьи — это я знаю, — сказал Сергеев из «Тянь-Шаня». — А что еще за странные голы?

— Не понимаешь? Тогда расскажи, как в прошлом году «Апогей» вас обыграл.

— Так сам я и виноват, — вздохнул Сергеев и зацепил из вазочки клубничный шарик. — Мне послышалось, будто Гусаков крикнул: «Дай пас!». Я и отдал мяч назад. А этот шустряк Молодухин уже тут как тут. 0:1, мы и проиграли.

— Ты с Гусаковым потом разбирался?

— Грубый он человек, — сказал Сергеев. — Отрицал все начисто, и меня же обругал.

— Постой, постой, — прогудел Паклин из «Беломорца». — И со мной точно так же было. После матча с «Апогеем» я Гошу Серова за грудки хотел взять — чтоб не шипел под ногу: «Пропусти». А Гоша божился, что молчал, как окунь. И очень удивлялся моей сыгранности с Молодухиным.

Павлов, как школьник, руку поднял:

— Долго я молчал, но, раз такое дело, скажу. Когда с «Апогеем» играли, мне послышалось в нашей штрафной, будто Глухов велит: «Откинь вправо!». Я и откинул... А начали мы с центра, сообразил: еще до перерыва Глухова с поля удалили. Это был, потом написали, самый красивый в сезоне гол Молодухина.

— Я тоже сначала думал — мистика, — сказал Краснов. — Ведь и в первом круге вот так вот на знакомый голос отпасовал, и во втором. А Молодухин с наших передач не промахивается. Взял я, в общем, «Апогей» под колпак, отчеты газетные изучил — и решил вас собрать на конференцию.

— Выходит, голосам подражает Молодухин?

— Как Винокур!

— Переиграть все первенство надо!

— Тихо! — скомандовал Краснов. — В федерацию мы жаловаться не пойдем — засмеют. Я другое придумал. Шурин мой на эстраде большой человек. С ним уже и договорено. А нам сейчас нужно убедить Молодухина уйти на сцену. Нельзя, мол, такой талант зарывать на футбольном поле. Скоро этот артист сюда притопает — я его тоже пригласил.

— Мудро. И предлагаю прощание с бомбардиром отметить шампанским. Нам, конечно, этого нельзя, но повод уж больно хорош,— сказал Сергеев и быстренько притащил «Брют».

Только Краснов сделал первый глоток шелестящего кислого напитка, как на плечо ему опустилась тяжелая ладонь, и услышал стоппер язвительный баритон Сан Саныча, тренера сборной:

— Так-так, прекрасно вы к сезону готовитесь, чудненько...

«Все, подумал Краснов, и опустил голову, не возьмет теперь никогда».

Но тут захохотали беки, и сообразил Краснов, что Сан-Саныч-то со сборной — в Италии.

ЗНАТОК ТЕЛЕПАТИИ

В день матча условились собраться в полседьмого. Приятель недавно вмонтировал в мой «Электрон» какую-то японскую штуковину, и теперь легко стало различать каждую из а ну-ка девушек и даже адидасовский трилистник на футболках. Теща, правда, жалуется, что картинку иногда бросает в прозелень, но я, слава богу, дальтоник.

Закусон был подготовлен капитальный, с базарными разносолами — маринованным чесночком, капусткой, грибочками. Убрав звук, мы включили телек за полчаса до начала. Михалыч повздыхал про давно утраченный эффект личного присутствия на стадионе, но чавыча его утешила. Ровно в семь Петя врубил слышимость, и мы развернулись к экрану.

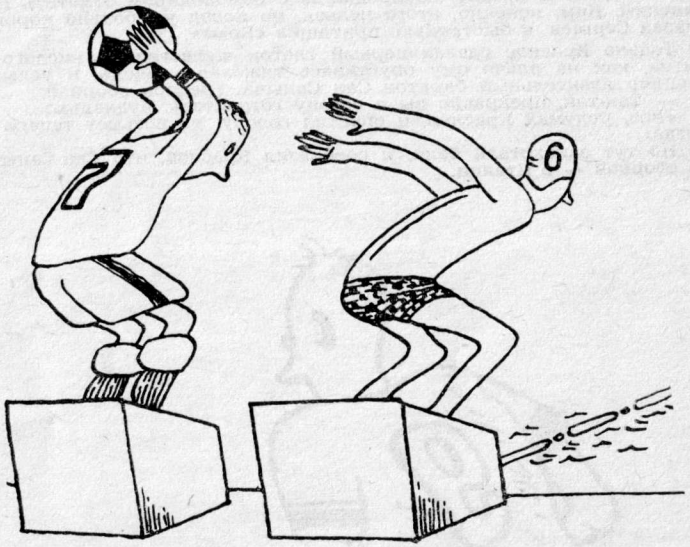

Я опасался, что на фоне такого ужина футбол покажется скучнее обычного. Но ничего, игроки бойко шуровали по флангам, пасовали в центр и даже по воротам били. Я тоже нагнетал обстановку, в паузы комментария разные восклицания вставлял: «Сейчас забьют!», «Не пускай по краю!», «Держи девятого!». Михалыч до того увлекся — про грибочки забыл, Петя вместо своего «Данхилла» мой «Беломор» лихорадочно палил.

— Классный, — говорю я, — футбол. Жалко только, что голов нема.

И вдруг из телека комментатор произносит:

— Не надо, товарищи, жалеть, что счет пока не открыт. Голы — дело наживное. Главное — игра сегодня хороша.

Мы засмеялись и слегка посудачили про совпадение футбольных мыслей. А вскоре наши гол забили — точно под горячее. Настроение у всех сильно поднялось, и я сказал:

— Сейчас голы редки, как метеориты. Вот раньше в каждой игре по две-три штуки люди забивали.

А комментатор заявляет:

— Есть болельщики, которым сегодняшний футбол, ну, прямо, не по душе. И результативность, дескать, раньше была выше, и техника, мол, разнообразней...

Мы переглянулись.

— Чистая телепатия, — сказал с испуганным восхищением Петя.

Я предложил выключить звук от греха подальше, но Михалыч воспротивился.

— А ну, Колюня, еще чего-нибудь выдай, вдруг да снова совпадет, — стал подзуживать он. — Хоть о телепатии у нас в автосервисе говорят, что это сплошная мура, лично я ее допускаю.

Я начал отнекиваться, но перед самым перерывом обронил:

— Не нравится мне нынче Холодов, к.п.д. у него, как у паровоза.

Из телевизора немедленно донеслось:

— Обратите внимание на Холодова. Похоже, он сегодня лишь отбывает номер.

У Пети вилка из рук выпала, Михалыч боржомом поперхнулся. Я встал, включил верхний свет — тут как раз перерыв начался — и предложил взять такси да махнуть на стадион от всей этой чертовщины, там второй тайм досмотреть.

— Никогда, — сказал азартный Михалыч. — Я чувствую — намертво закоротило вас с комментатором. Только ты, Колюня, не молчи. И не бойся — телепатия, по слухам, не вредная.

Я же, как убежденный материалист, не соглашался дальше экспериментировать. И прекратил сопротивление лишь после того, как Михалыч пообещал любому моему приятелю вне очереди «Ладу» отремонтировать — если такое понадобится.

Начался второй тайм, Михалыч с Петей в рот мне смотрят. Наконец, с видимой натугой я произношу:

— Где, интересно, откопали наши этого верзилу стоппера?

И, самую малость погодив, комментатор отвечает:

— Дебютант команды Синичкин прежде играл во второй лиге, однако, и у нас чувствует себя, как рыба в пруду...

Когда расходились, Михалыч долго тряс мне руку:

— Уважил, сосед, уважил. И закуска была люкс, и гол ничего себе, и телепатия отменная. Будет чем поразить наших слесарей. И про обещание мое не забывай — авось да пригожусь.

Прибравшись, я позвонил Володе:

— Все в порядке, старик, совпало секунда в секунду при полном остолбенении публики. Пригоняй на той неделе свою «Ладу» в автосервис, познакомлю с Михалычем, знатоком телепатии. Только не проговорись, что футбол на телевидении комментируешь.

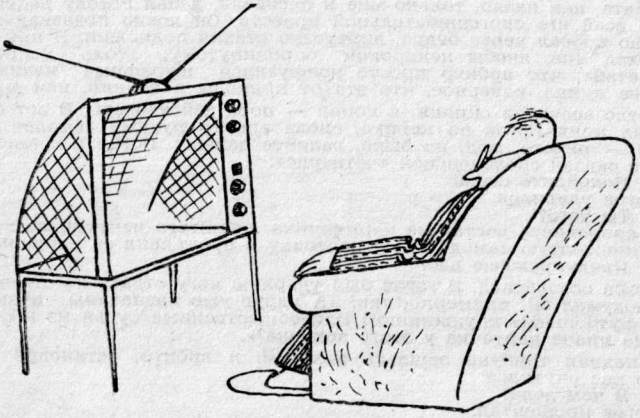

ГОРЧИЧНИК

Мы процокали шипами бутс по затоптанному мрамору вестибюля, спустились в подтрибунный туннельчик, и тут стоппер Котов участливо сказал мне:

— Хуже нет, чем на правом краю против «Сполоха» играть. Держись-ка лучше от Рогова в сторонке, по флангу далеко к ним не бегай, он этого не любит. А то накувыркаешься досыта. Или вывихнет он тебе что-нибудь нужное.

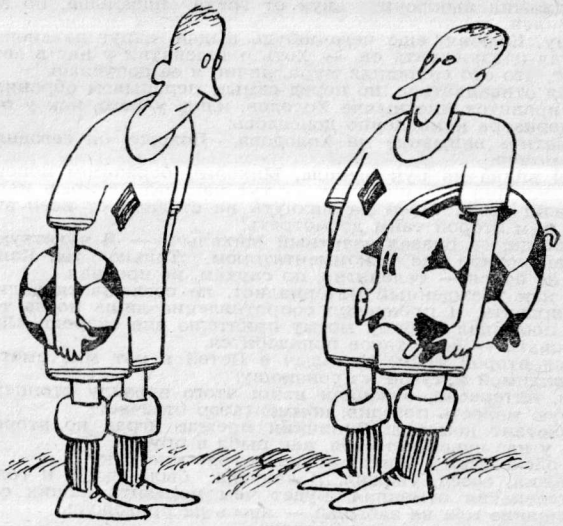

Я проверил потайной карманчик:

— Ничего, имею против Рогова секретное оружие. Не разгуляется.

Однако через четверть часа я уже массировал первый ушиб. А ребята, как назло, только мне и пасовали, давая Рогову раскрыться во всей его сногсшибательной красоте. Он ловко подсекал меня, изящно бросал через бедро, виртуозно ставил подножки. И при этом выражал мне, якобы ненароком опрокинутому, столь искреннее сочувствие, что арбитр просто конфузился штрафные назначать. Он уже думал, наверное, что это от природы я валкий, как фужер.

Бегло сосчитав синяки, я понял — пора действовать. И вот опять принял меня Рогов на корпус, снова арбитр руками самолет изобразил — ничего, мол, не было, валяйте дальше. Встал я с газона и строго сказал сполоховской «четверке»:

— Подойдите сюда!

Рогов удивился:

— Ты чего?

Я сноровисто достал из карманчика, нашитого изнутри на трусы, лимонно-желтую самодельную карточку и предъявил ее нарушителю:

— Предупреждаю вас!

Рогов остолбенел. Я готов был ударную ногу отдать на отсечение, что подумал он, примерно, так: «А вдруг уже назначены какие-нибудь футбольные дружинники? Или общественные судьи из игроков? Откуда иначе карточка у этого дохляка?».

Западная трибуна зашлась хохотом, и арбитр, остановив игру, около нас очутился:

— В чем дело?

Рогов прошептал:

— Он показал мне... этот... горчичник.

— Что, что показал?

Больше ни слова из себя Рогов выдавить не смог, а я, понятно, карточку давно уже упрятал. Судья на всякий случай сказал:

— Ничего ему не показывайте, нехорошо.

И убежал спорный разыгрывать.

Пока Рогов приходил в себя, я рванулся по флангу, вильнул в центр и забил гол. Мой дюжий, но, как выяснилось, слабый духом визави теперь опасливо держался от меня на расстоянии вытянутой ноги. В перерыве Рогова заменили, и я забил еще один гол.

Александр БАШКАТОВ.

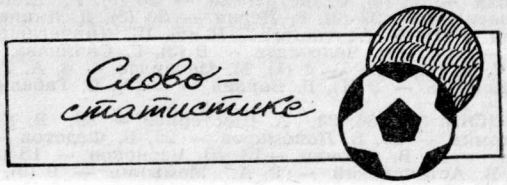

Сборная СССР:

Кто играл? Кто забивал?

В прошлом году в нашем ежегоднике были опубликованы некоторые данные о сборной страны. Сегодня мы публикуем полный список футболистов, выступавших в составе главной команды страны.

«Динамо» (Киев): 933 раза игроки клуба участвовали в матчах сборных, в ее составе играли 52 футболиста команды, которые забили 155 голов. О. Блохин — 107 игр (39 голов), В. Бессонов — 62 (4), А. Демьяненко — 53 (5), В. Колотов — 51 (20), В. Мунтян — 49 (7), Л. Буряк — 47 (8), А. Бышовец — 39 (15), С. Балтача — 39 (2), И. Сабо — 35 (7), А. Коньков — 32 (6), В. Трошкин — 29 (1), В. Веремеев — 23 (2), В. Онищенко — 23 (4), Ю. Войнов — 22 (3), М. Фоменко — 22, В. Серебряников — 21 (3), В. Хмельницкий — 20 (7), В. Матвиенко — 19, А. Баль — 19 (1), А. Заваров — 15 (1), А. Бережной — 14, А. Пузач — 14 (2), С. Решко — 13, О. Кузнецов — 13, В. Евтушенко — 11 (1), И. Беланов — 11 (6), В. Звягинцев — 8 (1), В. Рац — 8 (2), В. Банников — 7, Ф. Медвидь — 7 (2), П. Яковенко — 7 (1), В. Паркуян — 6 (4), И. Яремчук — 6 (2), В. Каневский — 5, В. Лозинский — 5, В. Соснихин — 4, В. Фомин — 4, Вик. Чанов — 3, Вл. Левченко — 2, В. Лобановский — 2, О. Макаров — 2, Л. Островский — 2, Ю. Роменский — 2, П. Слободян — 2, А. Хапсалис — 2 (1), А. Биба — 1, Вит. Голубев — 1, В. Зуев — 1, В. Каплун — 1, В. Шевченко — 1, А. Шепель — 1.

«Спартак» (Москва): 671, 49, 105. Р. Дасаев — 67, И. Нетто — 55 (4), Е. Ловчев — 51 (1), Ю. Гаврилов — 48 (12), А. Ильин — 32 (15), А. Масленкин — 32 (1), Г. Хусаинов — 31 (4), В. Хидиятуллин — 31 (8), Ф. Черенков — 27 (12), Б. Татушин — 26 (10), С. Родионов — 25 (8), Н. Симонян — 22 (12), М. Огоньков — 21, С. Шавло — 21 (1), С. Сальников — 17 (8), Г. Логофет — 16, А. Исаев — 14 (5), Н. Киселев — 14, С. Ольшанский — 13, А. Парамонов — 12, С. Романцев — 12 (1), Н. Тищенко — 11, Г. Морозов — 10, А. Кавазашвили — 9, А. Бубнов — 9, А. Крутиков — 9, А. Корнеев — 6, Ю. Седов — 5, Г. Ярцев — 5, И. Мозер — 4, В. Папаев — 4, Б. Поздняков — 4, Н. Абрамов —3, В. Дикарев — 3, В. Петров — 3, А. Прохоров — 3, А. Мирзоян — 2, Н. Осянин — 2, В. Понедельник — 2 (1), И. Варламов — 1, Э. Гесс — 1, Вад. Иванов — 1, В. Лисицын — 1, Н. Паршин — 1, С. Рожков — 1, В. Самохин — 1, Е. Сидоров — 1, Ю. Фалин — 1.

«Динамо» (Москва): 475, 49, 51. Л. Яшин — 75, И. Численок — 51 (19), Г. Еврюжихин — 35 (6), Б. Кузнецов — 26, А. Маховиков — 25 (1), А. Минаев — 20 (4), В. Аничкин — 18, В. Кесарев — 14, Н. Гонтарь — 12, К. Крижевский — 12, В. Пильгуй — 12, В. Царев — 12, О. Долматов — 10, А. Максименков — 8 (1), Вал. Маслов — 8 (2), Э. Мудрик — 8 (1), В. Газзаев — 7 (1), Г. Гусаров — 6 (1), И. Сабо — 6 (1), О. Стукашов — 6 (2), А. Байдачный — 5, В. Беляев — 5, В. Глотов — 5, В. Короленков — 5, Г. Рябов — 5, С. Сальников — 5 (3), В. Зыков — 4, А. Мамедов — 4, С. Никулин — 4, А. Новиков — 4, В. Рыжкин — 4, А. Кожемякин — 3, Ю. Кузнецов — 3 (3), В. Трофимов — 3 (2), Г. Федосов — 3 (1), В. Шабров — 3 (2), К. Бесков — 2, В. Козлов — 2, А. Паров — 2, Б. Поздняков — 2, В. Урин — 2, В. Эштреков — 2, В. Казаченок — 1, Ю. Пудышев — 1, А. Тенягин — 1, А. Якубик — 1.

«Динамо» (Тбилиси): 464, 24, 61. М. Хурцилава — 67 (6), Р. Дзодзуашвили — 49, А. Чивадзе — 47 (3), Т. Сулаквелидзе — 44 (2), М.

Месхи — 35 (4), С. Метревели — 28 (6), Р. Шенгелия — 26 (10), В. Дараселия — 22 (3), Г. Нодия — 20 (5), Д. Кипиани — 19 (7), Г. Чохели — 19, К. Асатиани — 16 (5), Ш. Хинчагашвили — 12, В. Гуцаев — 11 (1), Р. Челебадзе — 9 (3), Г. Сичинава — 8, Г. Цховребов — 7, В. Коридзе — 4 (1), М. Мачаидзе — 4, А. Гогоберидзе — 3 (1), Т. Костава — 3 (1), В. Баркая — 2 (2), О. Габелия — 1, А. Чкуасели — 1.

ЦСКА: 393, 36, 23. А. Шестернев — 89, В. Капличный — 59, Ю. Истомин — 32, В. Пономарев — 25, В. Федотов — 22 (4), А. Башашкин — 21, В. Афонин —13, Ю. Чесноков — 13 (5), Э. Дубинский — 12, В. Астаповский — 9, А. Мамыкин — 9 (9), Л. Назаренко — 7 (1), Ю. Пшеничников — 7, Б. Казаков — 6 (1), Б. Копейкин — 6, А. Тарханов — 6, Г. Апухтин — 5, В. Бубукин — 5 (2), С. Ольшанский — 5, А. Порхунов — 5, Ю. Аджем — 4, Н. Долгов — 4, Ю. Нырков — 3, А.Петров — 3 (1), Б. Разинский — 3, В. Амбарцумян — 2, И. Беца — 2, В. Николаев — 2, Вал. Новиков — 2, В. Дударенко — 2, М. Плахетко — 2, Ю. Саух — 2, В. Хидиятуллин — 2, Л. Шмуц — 2, В. Агапов — 1, М. Перевалов — 1.

«Торпедо» (Москва): 328, 28, 66. В. Воронин — 65 (5), Вал. Иванов — 59 (26), Э. Стрельцов — 38 (24), А. Кавазашвили — 21, С. Метревели — 20 (5), С. Пригода — 19, В. Жупиков — 15, А. Ленев — 11, М. Гершкович — 10 (3), Н. Маношин — 8, В. Шустиков — 8, В. Банников — 7, Л. Островский — 7, Ю. Суслопаров — 7, Г. Гусаров — 5 (3), В. Круглов — 4, В. Никонов — 4, В. Сахаров — 4, А. Медакин — 3, А. Чумаков — 3, В. Андреюк — 2, В. Сараев — 2, Ю. Фалин — 2, Б. Батанов—1, В. Марушко — 1, В. Сучилин — 1, Вяч. Чанов — 1, В. Щербаков — 1.

«Динамо» (Минск): 131, 12, 16. Э. Малофеев —40 (6), С. Алейников — 30 (2), С. Гоцманов — 19 (2), А. Зыгмантович — 18 (2), С. Боровский — 16, Г. Кондратьев — 14 (4), В. Прокопенко — 2, В. Янушевский — 2, Л. Адамов — 1, И. Ремин — 1, В. Шишкин — 1, И. Гуринович — 1.

СКА (Ростов-на-Дону): 113, 9, 32. В. Афонин — 29, С. Андреев — 29 (11), В. Понедельник — 27 (19), В. Гетманов — 7, А. Еськов — 7, О. Копаев — 6, Г. Матвеев — 6 (2), А. Воробьев — 1, А. Зинченко — 1.

«Заря» (Ворошиловград): 77, 15, 9. В. Онищенко — 19 (4), Вяч. Семенов — 10 (3), Ю. Васенин — 9, Вик. Кузнецов — 8, Ю. Елисеев — 7 (2), А. Журавлев — 3, С. Кузнецов — 3, В. Малыгин — 3, А. Ткаченко — 3, В. Копий —1, С. Морозов — 1, Н. Пинчук — 1, М. Форкаш — 1, А. Шульженко — 1.

«Нефтчи»: 74, 8, 26. А. Банишевский — 49 (19), В. Шевченко — 12 (4), Э. Маркаров — 3, Н. Смольников — 3, К. Туаев — 3, Ю. Кузнецов — 2 (3), И. Пономарев — 1, А. Семин — 1.

«Зенит»: 73 16, 7. В. Данилов — 23, Н. Ларионов — 19 (2), А. Иванов — 5 (1), С. Дмитриев — 5 (1), Ю. Войнов — 4 (2), Вл. Голубев — 3, М. Бирюков — 2, А. Зинченко — 2, Л. Бурчалкин — 1, Г. Вьюн — 1 (1), А. Деремов — 1, В. Казаченок — 1, Ф. Марютин — 1. О. Морозов — 1, С. Швецов — 1.

«Арарат» (Ереван): 66, 5, 8. Х. Оганесян — 35 (6), А. Андриасян — 11 (1), Л. Иштоян — 8, О. Заназанян — 5 (1), Н. Петросян — 3.

«Днепр» (Днепропетровск): 47, 4, 14. Г. Литовченко — 21 (4), О. Протасов — 20 (10), И. Вишневский — 5, Н. Павлов — 1.

«Шахтер» (Донецк): 39, 6, 3. Ю. Дегтярев — 17, А. Коньков — 14 (2), В. Звягинцев — 4, Н. Федоренко — 2 (1), В. Горбунов — 1, В. Грачев — 1.

«Пахтакор» (Ташкент): 31, 4, 1. В. Федоров — 17. Ю. Пшеничников — 9, Г. Красницкий — 3 (1), М. Ан — 2.

«Локомотив» (Москва): 24, 7, 7. В. Маслаченко — 8, В. Бубукин — 6 (2), В. Газзаев — 4 (3), В. Басалаев — 2, В. Петраков — 2 (1), В. Ворошилов — 1 (1), Ю. Ковалев — 1.

«Карпаты» (Львов): 17, 5, 2. Э. Козинкевич — 6 (1), О. Родин — 4, С. Юрчишин — 4 (1), И. Кульчицкий — 2, Л. Броварский — 1.

«Черноморец» (Одесса): 7, 4, 0. Ю. Роменский — 3, В. Паркуян — 2, В. Лещук — 1, В. Лысенко — 1.

ВВС (Москва): 6, 2, 5. В. Бобров — 3 (5), К. Крижевский — 3.

«Кайрат» (Алма-Ата): 6, 2, 0. О. Долматов — 4, С. Байшаков — 2.

«Крылья Советов» (Куйбышев): 4, 3, 1. Г. Хусаинов — 2, Н. Осянин — 1 (1), А. Федоров — 1.

«Торпедо» (Кутаиси): 3, 2, 0. Р. Урушадзе — 2, С. Кутивадзе — 1.

«Рубин» (Казань): 2, 1, 2. В. Колотов — 2 (2).

«Жальгирис» (Вильнюс): 1, 1, 0. С. Якубаускас — 1.

Больше всех матчей в составе сборной провел Олег Блохин — 107, 89 встреч на счету Альберта Шестернева, 75 — Льва Яшина, 65 — Валерия Воронина, 62 — Владимира Бессонова.

Олег Блохин является также лучшим бомбардиром сборной: на его счету 39 голов. 26 мячей забил Валентин Иванов, 24 — Эдуард Стрельцов, 22 — Виктор Колотов, 20 — Виктор Понедельник.

* * *

Мы не случайно именно этой справкой закрываем наш календарь-справочник.

За какую-бы команду каждый из нас не болел, какую не считал бы достойной любви и поклонения, есть один коллектив, который объединяет нас так, как может объединиться одна и дружная семья. Коллектив этот — сборная СССР.

И это понятно.

Иначе не может быть.

Сборная СССР не просто лучшее, что есть в нашем футболе.

Сборная СССР — это в определенной степени полпред страны.

Она очень долго не радовала, а огорчала нас. Разве не испытывали все мы чувство глубокого стыда, когда команда такой мощной футбольной державы, как наша, не могла пробиться в финалы чемпионатов мира и Европы. И не то было главным, что была она в положении «вне игры»; главное, что расстраивало, — игры-то никакой не было. Мы потому и «простили» нынешней сборной неудачу в Мексике, что игру она как раз показала; появилась уверенность, что будут и результаты...

С этой надеждой мы и вступаем в новый футбольный сезон.

Нашей команде предстоит в нынешнем году добыть путевку на чемпионат Европы. Заявка сделана неплохая, но заявка — еще не путевка.

Однако не будем сводить все дело лишь к решению сиюминутных задач. Важно видеть не только сегодняшний или завтрашний день. Необходимо заглядывать дальше, значительно дальше, чтобы потом не принимать спешных — как это было перед мексиканским чемпионатом — и вынужденных решений.

А заглядывать дальше — значит проявлять максимальную заботу обо всем нашем футбольном хозяйстве: от мальчишек, гоняющих мяч во дворе, до первой команды страны. Максимальная забота — это умная забота, это знания, талант, ответственность, искренность и страстность.

СОДЕРЖАНИЕ

I. 1987. НА СТАРТЕ: календарь игр в первой лиге; состав «Черноморца»-87; визитные карточки соперников «Черноморца» — команд первой лиги 3

II. ОТШУМЕВШИЙ 1986-й: на стадионах мира; на полях страны; «одесские страдания»; справки статистиков и историков футбола . 43

III. В ФУТБОЛ ИГРАЮТ ВСЕ И ВСЮДУ: массовый футбол; фотоповесть «Черноморец»: 1965—1986; календарь игр высшей лиги; справки статистиков и историков футбола; страницы юмора 141

БР 04099 23.02.87 г. Форм. бум. 84×108$^{1}/_{32}$; усл. печ. л. — 10,08; уч.-изд. л. — 17,9. Заказ 142. Тираж 40000. Цена 1 руб. 10 коп.

Издательство «Чорноморська комуна»,
г. Одесса, пл. 50-летия СССР, 1.

Цена 1 руб. 10 коп.